

2018년 설연휴 “가족과 함께” 가볼만한 경남 관광지

목 차

구 분	목 록	소재지	page
동부권 (13곳)	1. 창원의집	창원시	1
	2. 저도연륙교 스카이워크	창원시	2
	3. 해양드라마세트장	창원시	3
	4. 진해해양공원	창원시	4
	5 김해가야테마파크	김해시	5
	6. 김해낙동강레일파크	김해시	6
	7. 김해문화의전당 영상미디어센터	김해시	7
	8. 밀양영남알프스 얼음골 케이블카	밀양시	8
	9. 양산타워	양산시	9
	10. 양산시립박물관	양산시	11
	11. 통도사	양산시	13
	12. 함안박물관&함안 말이산 고분군	함안군	15
	13. 부곡온천 관광특구	창녕군	16
서부권 (10곳)	14. 진주성	진주시	18
	15. 진주 에나길	진주시	19
	16. 의병박물관	의령군	20
	17. 하동금오산 어드벤처(쥬와이어)	하동군	21
	18. 최참판댁	하동군	22
	19. 동의보감촌	산청군	23
	20. 상림공원	함양군	25
	21. 개평한옥마을	함양군	26
	22. 백두산천지온천	거창군	27
	23. 합천영상테마파크&청와대 세트장	합천군	28

구 분	목 록	소재지	page
남부권 (12곳)	24. 통영스카이라인 루지	통영시	30
	25. 통영한려수도 조망케이블	통영시	31
	26. 삼도수군통제영	통영시	32
	27. 사천바다케이블카	사천시	33
	28. 비토섬	사천시	34
	29. 거제관광모노레일	거제시	35
	30. 거제맹종죽테마공원	거제시	36
	31. 매미성	거제시	37
	32. 당항포관광지	고성군	38
	33. 갈모봉 산림욕장	고성군	39
	34. 상족암군립공원&고성공룡박물관	고성군	40
	35. 원예예술촌	남해군	42

☐ 위 치 : 창원시 의창구 사림로16번길 59

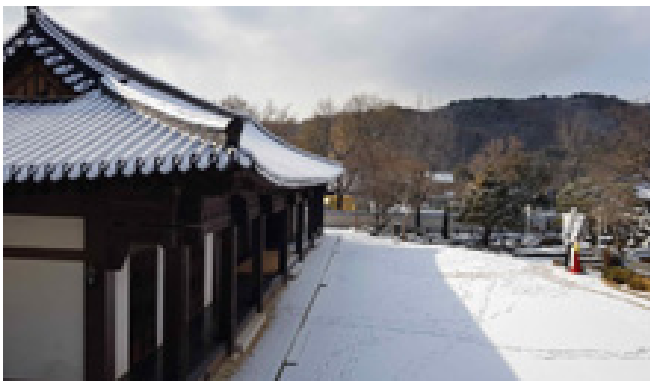

조선시대 전통한옥으로 솟을대문, 중문, 곁문, 사랑채, 안채, 민속관, 정자, 팔각정, 연자방아 등 14개동의 건물과 농기구가 전시되어 있으며, 다도체험과 전통혼례, 전통 놀이 체험을 즐길 수 있다.

☐ 운영안내

- 운영시간 : 09:00 ~ 18:00
- 프로그램 : 2. 18.(일) 14:00
 - 주제 : 재미있는 해설과 함께 떠나는 전통문화 여행
 - 창원의집(한옥, 창원의집 유래), 역사민속관(민속유물 해설) 해설 투어(40~60분 소요)

☐ 교통정보

- 대중교통 : 창원시외버스터미널에서 110번, 707번 탑승

☐ 문 의 처 : 055-284-2600, 홈페이지 <http://history.changwon.go.kr>

☐ 위 치 : 창원시 마산합포구 구산면 해양관광로 1877-60

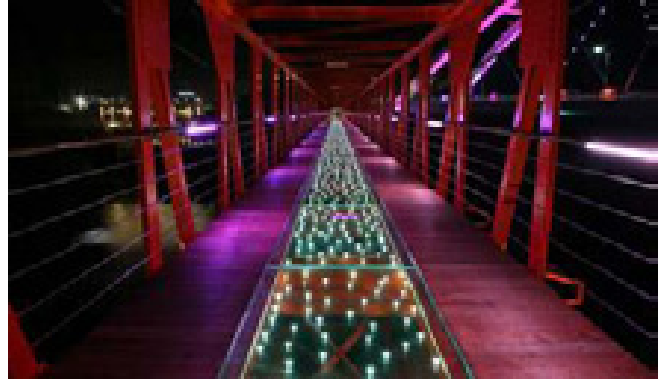
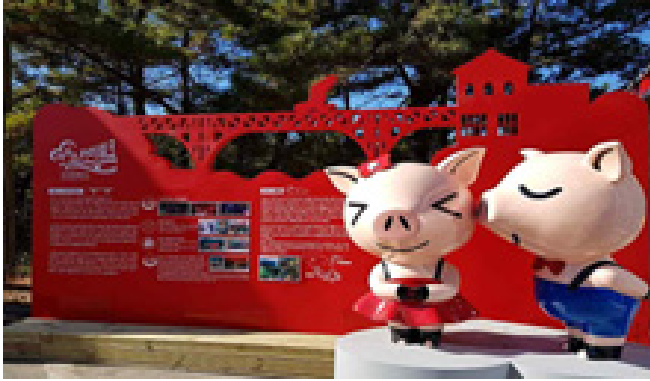

저도연륙교를 리모델링해 스카이워크로 만든 다리이다. 중앙에 강화유리를 설치해 다리에서 13.5m 아래 바다를 내려다볼 수 있다. 야간에는 LED 조명이 들어와 더욱 아름다운 볼거리를 제공한다.

다리 이름은 영화 ‘콰이강의 다리(The Bridge on the River Kwai)’에서 따왔다.

다리의 모습이 제2차 세계대전 중 영국군 포로들이 콰이강 계곡에 건설한 태국과 미얀마를 잇는 철도용 다리와 닮아서다.

저도 콰이강의 다리를 찾았다면 스카이워크 개장과 함께 운영하고 있는 느린 우체통도 놓치지 말자. 느린 우체통에 담은 오늘의 추억은 한 달 뒤 또는 일 년 뒤에 배달되어 짜릿한 감동으로 다시 되돌아온다.

☐ 이용시간 : 하절기(3~10월 10:00~22:00) 동절기(11월~2월 10:00~21:00), 우천시 입장불가

☐ 교통정보

○ 대중교통 : 창원시외버스터미널에서 61번 탑승

☐ 문 의 처 : 055-225-3701, 홈페이지 <http://culture.changwon.go.kr>



해양드라마세트장은 타임머신을 타고 가야시대로 거슬러 가는 여행지다. 마산의 아름다운 해안을 배경으로 야철장, 선착장, 저잣거리 목조건물 25채와 선박 3척 등이 들어서 있다. 세트장에서는 옛 시대의 생활풍습과 문화를 직접 느껴볼 수 있다.

2010년 MBC 드라마 <김수로>가 처음 촬영되었고, 이후 <무사 백동수>, <기황후>, <역적:백성을 훔친 도적>, <징비록>, <육룡이 나르샤> 등의 드라마와 영화가 촬영됐다.

해양드라마세트장에는 예쁜 바다와 바다를 곁에 두고 걸을 수 있는 길이 있다. 향기 나라 옆 숲길에서 시작해 선착장 세트장으로 돌아오는 파도소리길은 파도 소리가 예쁜 해양숲길이다. 1.7km에 이르는 파도소리길에는 전망대와 해양 데크로드가 있다.

▣ 이용시간 : 09:00 ~ 17:00

▣ 교통정보

○ 대중교통 : 마산시외버스터미널에서 63번, 65번(명주마을 또는 드라마세트장 하차)

▣ 문의처 : 055-225-3701, 홈페이지 <http://culture.changwon.go.kr>

☐ 위 치 : 창원시 진해구 명동로 62



해양솔라파크를 중심으로 해양생물테마파크, 어류생태학습관, 해전사체험관 등으로 구성되어 있다. 해양솔라파크는 단일 건물로는 국내 최대 규모의 태양광 발전시설을 갖추고 있으며, 전망대에서는 거가대교와 진해만 앞바다를 한눈에 담을 수 있다.

☐ 교통정보

- 승용차 : 창원시청 → 장복터널 → 진해대로/풍호동, 경찰서(부산방면) → 어은교차로 → STX교차로 → STX조선해양, 수치(진해국가산업단지) → 명동(해양공원) 방면
- 대중교통 : 창원시외버스터미널에서 151번 탑승 중초삼거리 하차 후 303번, 306번 탑승

☐ 문 의 처 : 055-712-0425, 홈페이지 <http://www.cwsisul.or.kr>

□ 위 치 : 김해시 가야테마길 161(어방동)



제4의 제국, 가야의 역사를 놀이, 체험, 전시를 통해 보고 듣고 느낄 수 있는 테마파크로 매직콘서트, 겨울 눈썰매장, 3D미디어파사드쇼 등 다양한 즐길거리와 가야무사 어드벤처, 가야철기 체험장, 진로교육·가야도자·공예체험 등 다채로운 체험을 할 수 있다.

□ 운영시간

- 동계(11월~2월) : 09:00 ~ 20:00 ※ 설날당일 11:00 ~ 20:00
- 가야무사 어드벤처: 10:00 ~ 18:00

□ 입장료

구분	어른	청소년	어린이/경로
입장권	5,000	4,000	3,000
매직콘서트	6,000		
눈썰매+어드벤처	7,000		
체험권	8,000		

(혜택 1) 한복착용 시 입장료, 매직콘서트, 눈썰매장 50% 요금할인

(혜택 2) 귀성객 및 외국인 입장료 1,000원 할인

(혜택 3) 할인행사기간 : 2.15 ~ 2.18

□ 교통정보

- 승용차 : 남해고속도로→동김해IC→인제로 3.4km 이동
- 대중교통 : 버스 1, 1-1, 100, 7, 8, 8-1, 97, 98, 128-1, 상동공영1, 상동공영2

□ 문 의 처 : 055-340-7900, 홈페이지 www.gaya-park.com/index.do

□ 위 치 : 김해시 생림면 마사로473번길 41



낙동강 철교를 횡단하는 레일바이크와 산딸기와인동굴을 함께 즐길 수 있는 곳

□ 운영시간

- 레일바이크(10월~3월) : 09:00 ~ 17:00
- 와인동굴(상시) : 09:00 ~ 20:00

□ 입장료

레일바이크(4인용)			와인동굴		
구분	일반	김해시민	구분	일반	김해시민
2명	15,000	13,000	어른	2,000	1,500
3명	19,000	15,000	청소년, 군인, 경로	1,500	1,000
4명	23,000	18,000	어린이	1,000	500

※ 레일바이크 12:00, 17:00 미운행

(혜택) 2월15일부터 2월18일까지 산딸기와인동굴 이용료 균일가(1,000원)적용

□ 교통정보

- 승용차 : 삼랑진IC에서 김해방면(58번 국도)으로 진입
- 대중교통
(버스) 김해 시내버스 60번 이용(북곡마을 하차, 도보 5분)
(기차) 삼랑진역에서 하차 → 콜택시 5분 내외 소요

□ 문 의 처 : 055-333-8359, 홈페이지 www.ghrp.co.kr

□ 위 치 : 김해시 김해대로 2060(내동)



□ 이용안내

- 편견에 맞선 한편의 영화 '원더' 상영
- 기간 : 2/17(토) 14:00~15:53
- 장소 : 문화의전당 영상미디어센터 시청각실
- 가격
 - 성인 : 5,000원
 - 청소년, 유료회원, 장애인, 김해시자원봉사자 : 4,000원
 - 단체관람(30인 이상) 4,000원

□ 교통정보

- 승용차 : 남해고속도로→동김해IC→김해대로 4.9km 이동
- 대중교통
 - (버스) 5-1번, 8번, 58번, 59번 탑승
 - (경전철) 박물관역 혹은 연지공원역 하차 후 도보 13분

□ 문 의 처 : 055-320-1273, 홈페이지 www.gasc.or.kr



밀양 영남알프스 얼음골 케이블카

천혜의 영남알프스를 조망하고, 천황산 하늘정원을 이어주는 신비의 하늘길!

운영시간

구분	상행첫차	상행 마지막차	하행 마지막차
3월 ~ 11월	08:30	17:00	17:50
12월 ~ 2월	08:30	16:00	16:50

★ 왕복 4선교주식 (50인승), 1,793m, 10분 소요 (편도)

이용요금

- 대 인 (만19세 이상) : 12,000원
- 청소년 (중·고등학생) : 10,000원
- 소 인 (37개월 ~ 초등학생) : 9,000원

주 소 경남 밀양시 산내면 얼음골로 241 ☎ 안내전화 055-359-3000

가는 길 중앙고속도로 → 밀양 IC진입 → 밀양대로 → 호박소입구 → 영남알프스 얼음골 케이블카

☐ 위 치 : 경남 양산시 동면 강변로 264

양산시의 랜드마크로 우뚝 솟은 양산타워는 높이 160m로 서울 남산타워(236.7m)와 대구 우방타워(202m)에 이어 국내에서 세 번째 높이를 자랑하며, 혐오시설로 알려진 쓰레기 소각시설의 굴뚝을 전망타워 형태로 하여 2008년 2월에 건립되었다.



양산타워

전망대 5층에는 최고의 맛을 가진 베이커리와 커피를 즐기면서 무상으로 책을 볼 수 있는 북카페가 있으며, 6층 전망대에는 양산의 과거와 미래상을 사진과 인터랙티브 시스템으로 보고 즐기며 사진을 찍을 수 있는 포토존 등 여러 체험시설이 있는 홍보관이 마련되어 있다. 최근에는 6층 전망대에 10여종의 엽서와 함께 느린우체통을 설치하여 관광객들로부터 좋은 호응을 받고 있다.

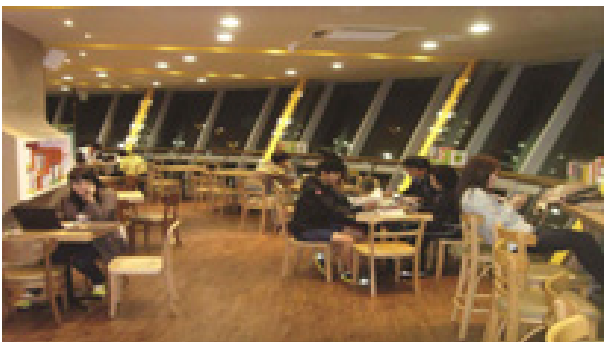

북카페



느린우체통

전망대에서 뿜어져 나오는 불빛으로 양산시의 야경을 한껏 뽐내고 있는 양산타워에 올라 서면 양산 시가지는 물론이고 남으로는 부산시 낙동강 하구둑과 북으로는 울산시 울주군까지 조망할 수 있으며, 멀리 고속도로에서도 선명하게 밤 11시까지 양산시의 야경을 아름답게 꾸미고 있다.



양산타워 일몰

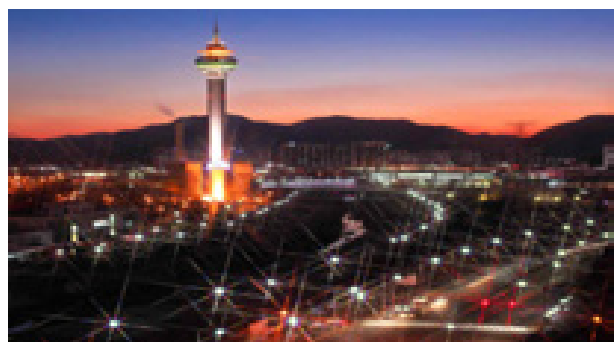

양산타워 야경

■ 운영시간

- 평일 및 공휴일(월요일 휴관) 10시~ 22시
- 설 당일(16일) 14시~22시

■ 교통정보

- 승용차 : 경부고속도로 → 양산 IC, 남해고속도로 → 양산 IC
- 대중교통

(기차) 서울역-물금역, ITX-새마을호 및 무궁화호 하루 9회(06:10~17:40) 운행,
약 4시간 30분~5시간 20분 소요.

* 문의 : 레츠코레일 1544-7788, www.letskorail.com

(버스) 서울-양산, 서울남부터미널에서 하루 4회(08:30~18:00) 운행,
약 4시간 10분 소요.

동서울종합터미널에서 하루 6~8회(07:50~23:30) 운행, 약 4시간 소요.

* 문의 : 서울남부터미널 1688-0540 전국시외버스통합예약안내서비스
www.busterminal.or.kr 동서울종합터미널 1688-5979, www.ti21.co.kr

■ 문의처 : 055-367-9026, 홈페이지 <http://tour.yangsan.go.kr>

☐ 위 치 : 경남 양산시 북정로 78



북정동 일원에 자리잡은 양산시립박물관은 경남도내 최고로 인정받고 있는 제1종 종합박물관으로 2015 문화체육관광부 국립박물관 평가인증(시범) 우수박물관에 선정되었다.

옛 모습부터 현재까지 양산에 살았던 수많은 사람들의 삶을 소개하는 양산역사실, 신라시대 양산 지역을 지배했던 귀족들의 화려한 고분문화를 볼 수 있는 양산고분실, 다채로운 특별전을 통해 양산의 숨겨진 모습들을 만날 수 있는 기획전시실로 이루어져 있다.

특히, 유아에서 노년층까지 함께 즐길 수 있는 어린이 역사체험실 및 3D입체영상실이 준비되어 있어 양산의 대표적 인물인 충신 박제상을 가상현실에서 만나고 양산의 역사를 살아있는 듯 움직이는 3D영상으로 몸소 만끽하실 수 있다.

☐ 이용안내

○ 평일 및 공휴일(월요일 휴관) 09시~ 18시(입장시간 : 09시~17시)

○ 설 당일(16일) : 휴관

○ 설맞이 민속놀이 한마당 운영

- 기 간 : '18. 2. 15(목) ~ 18(일) ※ 2. 16(설날) 휴관

- 장 소 : 박물관 1층 및 시청각실

- 내 용

· 민속놀이 한마당 : 새해소망적기, 문배도 그리기, 제사상 차리기, 입춘첩 나워주기
전통놀이 체험

· 특선가족영화 상영

상영일자	제 목	관람료
2. 15(목) 14시	앨빈과 슈퍼배드	무 료
2. 16(금)	휴관	
2. 17(토) 14시	빌리와 용감한 녀석들	
2. 18(일) 14시	라푼젤	

■ 교통정보

○ 승용차 : 경부고속도로 → 양산 IC, 남해고속도로 → 양산 IC

○ 대중교통

(기차) 서울역-물금역, ITX-새마을호 및 무궁화호 하루 9회(06:10~17:40) 운행,
약 4시간 30분~5시간 20분 소요.

* 문의 : 레츠코레일 1544-7788, www.letskorail.com

(버스) 서울-양산, 서울남부터미널에서 하루 4회(08:30~18:00) 운행,
약 4시간 10분 소요.

동서울종합터미널에서 하루 6~8회(07:50~23:30) 운행, 약 4시간 소요.

* 문의 : 서울남부터미널 1688-0540 전국시외버스통합예약안내서비스
www.busterminal.or.kr 동서울종합터미널 1688-5979, www.ti21.co.kr

■ 문 의 처(양산시립박물관) : 055-392-3313, 홈페이지 www.yangsan.go.kr/museum

▣ 위 치 : 경남 양산시 하북면 통도사로 108

양산의 자랑이자 ‘제1경이 통도사다’ 영축산 줄기에 장엄하게 펼쳐져 있는 통도사는 부처님의 진신사리를 모신 불보사찰로 명성이 높다. 신라시대 선덕여왕 15년(646년)에 창건된 천년고찰(千年古刹)통도사는 우리나라 3보 사찰 중 하나인 불보(佛寶) 중찰로 부처님의 진신사리와 금강가사를 모시고 있는 대표적인 사찰이다. 통도사에 모시고 있는 진신사리는 불골(부처님의 유골) 불아(부처님의 치아) 불사리(부처를 다비하여 얻은 유골)로 창건주인 자장율사가 당나라로부터 가져온 것이다.

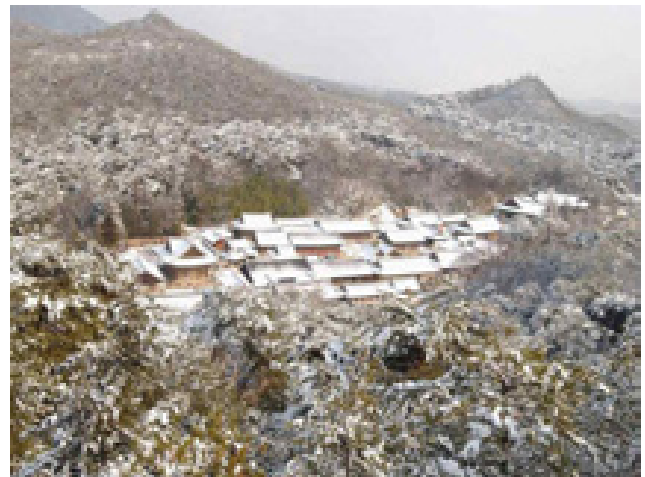

통도사의 설경

통도사는 들어가는 길이 가을이면 단풍으로 절경을 이루는 곳이어서 절로 들어가면서 저절로 힐링이 된다. 제주에 올레길, 지리산에 둘레길이 있다면 양산에는 통도사 무풍한송길이 있다. 통도사 암자 순례길은 2011년 경남도가 선정한 '경남의 걷고 싶은 길'로 선정되기도 했다.

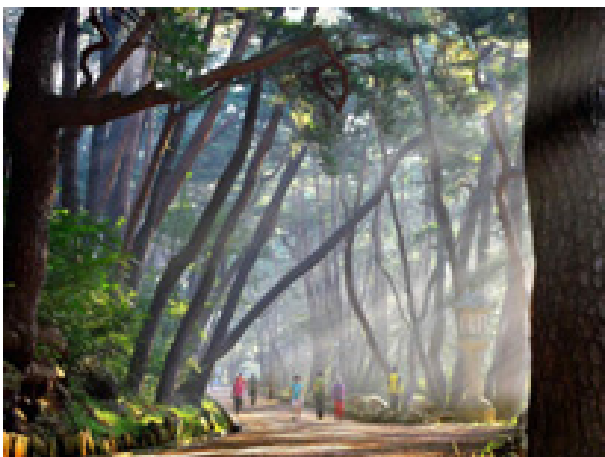

통도사 무풍한송길

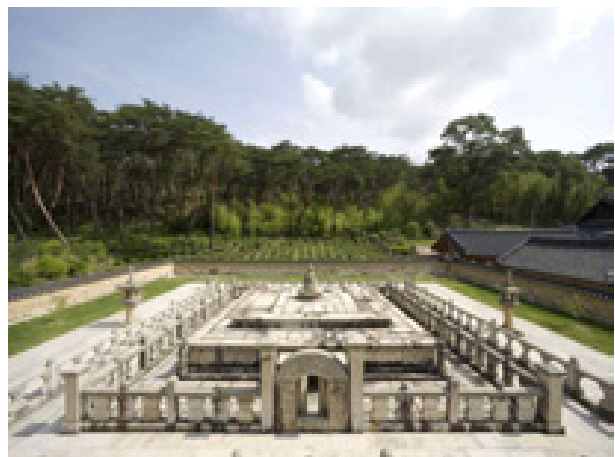

통도사 금강계단

▣ 운영시간 : 연중무휴

▣ 교통정보

○ 승용차 : 경부고속도로 → 통도사 하이패스 IC

○ 대중교통

(기차) 서울역-울산역 KTX 하루 26회(05:15~22:30) 운행, 약 2시간 소요
서울역-물금역, ITX-새마을호 및 무궁화호 하루 9회(06:10~17:40) 운행,
약 4시간 30분~5시간 20분 소요.

* 문의 : 레츠코레일 1544-7788, www.letskorail.com

(버스) 서울-양산, 서울남부터미널에서 하루 4회(08:30~18:00) 운행,
약 4시간 10분 소요.

동서울종합터미널에서 하루 6~8회(07:50~23:30) 운행, 약 4시간 소요.

* 문의 : 서울남부터미널 1688-0540 전국시외버스통합예약안내서비스
www.busterminal.or.kr 동서울종합터미널 1688-5979, www.ti21.co.kr

▣ 문의처(영축총림 통도사) : 055-382-7182, 홈페이지 www.tongdosa.or.kr

□ 위 치 : 경남 함안군 가야읍 고분길 153-31



2003년 10월 개관한 함안박물관은 배후의 아름다운 유적경관과 어우러져 문화휴식공간으로 사랑받고 있는 곳이다. 함안말이산고분군 출토 유물을 포함한 2,096점의 아라가야 시대 유물 전시를 통해 가야인의 혼과 기백, 독창성이 담긴 문화를 흠뻑 느낄 수 있다.



함안말이산고분군은 찬란했던 아라가야의 500년 역사가 고이 묻혀있는 해발 40~70m의 나지막한 구릉이다. 말이산(末伊山)은 ‘머리산’의 소리음을 빌어 한자로 표기한 것으로, ‘왕(죽)의 무덤이 있는 산’이라는 의미이다. 문화관광해설사의 해설을 들으며 함안박물관을 관람한 후, 박물관 뒤편 산책로를 따라 걸으면서 아라가야역사의 숨결을 느껴보자. 1.9km 정도 길게 뻗은 주능선과 여덟 갈래의 가지능선 중 어느 길을 선택해도 아라가야의 생생한 숨결을 느낄 수 있을 것이다. 코스에 따라 30분~1시간 가량 소요된다.

□ 교통정보

- 승용차 : 가야읍 사거리에서 군북방면으로 200m정도 직진 뒤 명덕고 진입로로 좌회전 하여 500m정도 직진

□ 문 의 처 : 055-580-3908, <http://museum.haman.go.kr>

□ 위 치 : 경남 창녕군 부곡면 일원

□ 온천지 유래 (※ 수온 및 수질 : 최고온도 78℃, 유황(Na-SO₄ 약 알칼리성)

부곡온천의 생성연대는 정확하지 않으나 동국여지승람의 영산현조(靈山縣條)에 <온천이 현의 동남쪽 17리에 있더니 지금은 폐했다>라는 기록이 있고, 동국통감의 고려기에도 영산온정(靈山溫井)이 기록되어 있어 오래 전부터 부곡에 온천이 있었음을 알 수 있다.

<이 마을(온정리)에 음샘이라고 불렀던 뜨거운 물이 솟는 우물이 있다는 소문을 듣고 전국의 음환자와 나병환자들이 떼 지어 와서 뜨거운 물로 치료를 하였다>는 옛 기록으로 보아 부곡온천의 수질이 타 온천보다 뛰어났음을 짐작할 수 있다.

지금의 온천이 개발된 것은 고 신현택옹께서 부곡면 거문리에 겨울눈이 바로 녹고 물이 따뜻하여 한겨울에도 빨래를 할 수 있는 샘물이 있다는 소문을 듣고 1972년 6월부터 온천 굴착을 시작하여, 1972년 12월 28일 지하 63m지점에서 온천수가 솟아 오른 것으로 시작된다.

1977년 국민관광지로 지정되었고, 1981년 온천지구지정, 1997년 관광특구로 지정 고시되어 오늘에 이르고 있다. 『온천지 유래를 적은 기념비(1995. 9. 23.)가 원탕고운호텔 옆에 서 있다.』



주변 주요문화재로는 국보제33호 창녕신라진 흥황척경비와 국보제34호 창녕술정리동3층석탑, 보물급으로 창녕의 석빙고, 관룡사 대웅전 등이 있으며, 우리나라 최고·최대의 자연늪지로 알려진 우포늪과 국민동요「산토끼」의 발상지인 이방면에 산토끼 노래동산이 30분내의 거리에 위치하고 있다. 산으로는 봄의 진달래와 가을의 억새로 이름난 화왕산과 그 주변의



옥천계곡, 신라 고찰인 관룡사도 승용차로 가까운 거리다. 부곡온천에서 시작되는 등산 코스로는 종암산·덕암산 등산로가 온천장 바로 뒤로해서 올라간다.

부곡온천 르네상스관은 70~80년대 최고 호황을 누렸던 부곡온천이 예전의 명성을 찾고 부활한다는 의미를 가지고, 부곡면 거문리 198-17번지 일대 부지면적 3,195㎡에 전시관 2층 연면적 1,153㎡ 규모로 조성되어 2015년 10월에 개관하였다.

테마별로 구성된 6개의 관람실에서는 온천과 창녕군 관광지를 소개하고 어린이 놀이 시설과 게임 등 다양한 콘텐츠를 체험할 수 있으며 야외 광장에는 인공 벽천분수와 어린이 놀이터 등 공원도 조성되어 있다.



- 주 소 : 경남 창녕군 부곡면 원앙로 218 ☎055-530-1591
- 휴 무 일 : 매주 월요일, 1월 1일, 설날, 추석
(월요일이 공휴일인 경우 다음날 휴관)
- 운영시간 : 오전 9시 ~ 오후 7시(입장마감 6:30)
- 입 장 료 : 무료

창녕군 공예공방은 체험형 생태·문화관광에 대한 수요증가와 관광 패러다임의 변화에 맞춰 우포늪의 생태 관광과 부곡온천의 체험관광을 접목하여 지역관광 및 공예산업 발전에 기여하고자 건립되었다.



- 주 소 : 경남 창녕군 부곡면 온천중앙로 49-15 ☎055-530-1020
- 운 영 일 : 화요일~일요일(매주 월요일, 설날, 추석당일 휴무)
- 개관시간 : 오전 10시 ~ 오후 7시(점심시간 : 12시~13시)
- 건물현황 : 지상2층 건물 1동
 - ◆ 1층 : 지역공예품 및 농특산품 전시판매장
 - ◆ 2층 : 공예체험장(각종 체험 프로그램 운영)
- 공예분야 : 10여 종
 - ◆ 말bam, 목공, 한지, 비누, 전통활, 페인팅, 염색 등
- 이용안내
 - ◆ 각급 학교 및 유치원 단체 체험부곡온천에 방문한 단체 관광객 및 가족단위 관광객 체험
 - ◆ 지역 공예품, 기념품, 농특산품 감상 및 구매 가능

☐ 위 치 : 진주시 남강로 626 (본성동, 남성동 일원)



진주성 전경



진주성 야경

2013년부터 6년 연속 한국관광 100선에 선정된 진주의 역사와 문화를 대표하는 사적지이자 관광지이다.

임진왜란 3대첩지 중에 하나로 진주목사 김시민 장군이 1592년 임진왜란 때 3,800여명의 적은 군사로 2만여 명의 왜군을 물리친 곳이다.

진주성에는 미국CNN에서 한국 방문 시 꼭 가봐야 할 곳 50선에 선정된 축석루를 비롯하여 국립진주박물관, 영남 포정사 문루, 임진대첩 계사순의단, 의기사, 창렬사, 호국사, 서장대 등의 다양한 유물과 유적을 감상할 수 있다.

아름다운 자연경관과 어우러져 해마다 많은 관광객이 즐겨 찾는 곳이다.

☐ 교통정보

- 승용차 : 대전통영간 고속도로 서진주 IC에서 승용차 10분 거리
- 대중교통
 - 버스 : 고속버스 06:00 ~ 21:00(서울→진주, 20~30분 간격)
직행버스 05:40 ~ 21:30(부산→진주, 15~20분 간격)
 - 기차 : 05:40, 06:10(금,토,일), 08:25, 10:05, 13:45, 15:10(금,토,일), 20:40(서울→진주)

☐ 문 의 처 : 055-749-8591, 홈페이지 <http://www.jinju.go.kr>

□ 위 치 : 진주시 일원

‘참’, ‘진짜’라는 의미의 진주 사투리인 ‘에나’를 접목시킨 진주 에나길은 역사문화 생태탐방로이다. 진주의 역사와 문화, 비봉산, 선학산, 가좌산, 망진산을 아우르는 환경자원, 진주성과 남강 주변의 수변자원을 연결한 이색적이고 차별화된 테마길이다.

그 중에서 선학산 전망대가 관광명소로 각광받고 있다. 전망대에서 바라본 진주 시가지가 사람들에게서 좋은 반응을 얻고 있기 때문이다. 또한 선학산과 비봉산을 잇는 봉황교는 상징성과 예술성을 갖춘 차별화된 보행교로서 큰 인기를 끌고 있다. 봉황교 개통 하루 뒷날 운석이 떨어져 그 상징성이 배가되었다.



에나 진주길 코스



선학산 전망대에서 바라본 시가지



망진산 봉수대

【여행코스】

- (1코스) 진주성 → 중앙시장 → 비봉산 → 말띠고개 → 선학산전망대 → 상대배수장 → 진양교 → 진주교 입구 → 진주성 (총 15km)
- (2코스) 진양교 입구 → 새벼리 → 석류공원 → 연암공대 뒤편 → 가좌산 → 망진산 → 망진산 봉수대 → 천수교 (총 12km)

□ 문 의 처 : 055-749-8597, 홈페이지 <http://www.jinju.go.kr>

▣ 위 치 : 경남 의령군 의령읍 충익로1-25

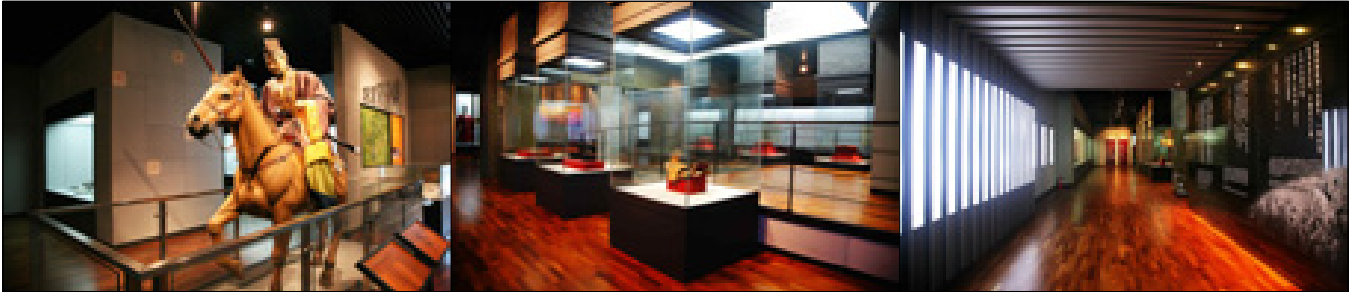

고고역사실에는 선사시대 유물과 가야시대 유물을 비롯한 통일신라, 고려, 조선, 근대로 이어지는 각종 유물과 전적류 등이 시대 순으로 전시되어 있으며, 의병유물전시실에는 보물 671호로 지정된 광재우 유물일괄과 임진왜란 당시 활약한 조선관군 및 의병관련 유물들이 전시되어 있다.

의병박물관은 단순히 유물 나열형의 보여주기 식 전시가 아닌 각종 관련 영상이나 모형, 디오라마 등을 통해 생각하고 느낄 수 있는 박물관으로 거듭남으로써 많은 관람객들로부터 호평을 받고 있다

▣ 교통정보

○ 승용차

(대전통영고속도로) 단성IC→20번국도

(경부고속도로) 현풍IC→79번국도

(남해고속도로) 의령IC→79번국도

(중앙고속도로) 현풍IC→67번국도→구지→20번국도

○ 대중교통

(버스) 서울강남터미널(1688-4700), 부산서부터미널(1577-8301),

대구서부터미널(7688-2824), 의령시외버스터미널(055-573-2112)

(기차) 서울역(02-3149-2073), 동대구역(053-952-8719), 진주역(055-752-7788),

마산역(055-293-7788), 창원역(055-292-7788), 부산역(051-440-2516)

▣ 문 의 처 : 055-570-2345, 홈페이지 <http://www.uiryeong.go.kr/tour/index.uiryeong>



하동 금오산 어드벤처(짚와이어)

남해안 일원에서 가장 높은 금오산(해발 849m)에서 출발하여
한려해상의 절경을 바라보며 하늘을 나는 듯한 기분을 느껴 보세요!

운영시간

※ 이용시간은 매표소에서 짚라인 탑승지로 이동하기 위한 승합차 출발 시간입니다.

구분	평일	주말·공휴일
동절기 (10월 ~ 2월)	09:00 ~ 16:15	09:00 ~ 16:15
하절기 (3월 ~ 9월)	09:00 ~ 16:15	09:00 ~ 16:15

★ 무동력 3구간 2라인 로프 (1인승), 3,186m, 5분 소요

이용요금

- 대 인 : 40,000원 (평일) / 45,000원 (주말 및 공휴일)
- 청소년 (14세이상 ~ 19세이하) : 35,000원 (평일) / 40,000원 (주말 및 공휴일)
- 어린이 (8세이상 ~ 13세이하) : 30,000원 (평일) / 35,000원 (주말 및 공휴일)

주 소 경남 하동군 금남면 경충로 493-9 (하동청소년수련원) ☎ 안내전화 055-884-7715

가는 길 남해고속도로 → 진교 IC진입 → 경충로 → 평당교차로 → 구곡교차로 → 하동청소년수련원 (주차장)



최참판댁

【서부권】

□ 위 치 : 하동군 악양면 평사리길 66-7



평사리 논길을 따라 들어가면 들판 가운데에 소나무 두 그루가 우뚝 서서 정겹게 맞이하고 지리산 자락에는 초가들이 한 폭의 그림처럼 펼쳐진다. 그 중턱에 고래등같은 기와집이 소설 <토지>의 배경이 된 최참판댁이다. 사랑채 대청마루에 올라앉으면 평사리 넓은 들판이 한눈에 들어온다.

지리산 거대한 능선이 남으로 가지를 친 남부능선의 대미에 해당되는 성제봉 아래 넓은 평야지대가 펼쳐진다.

■ 설맞이 운영프로그램

- 주제 : 소망 기원문 쓰기
- 일시 : 2. 16.(금) ※설 당일
- 내용 : 소원을 적어 새끼줄에 매달아 두면 정월 대보름 달집태우기에서 태우고 소원성취 기원

■ 교통정보

○ 승용차

(창원발) 창원→마산→진주→하동(국도 2호선)→악양(국도 19호선)→ 최참판댁

(서울발)

- 경부고속도로(중부고속도로)→호남고속도로→전주(국도 19호선)→임실→남원→구례→화개→악양→최참판댁
- 경부고속도로(중부고속도로)→대진고속도로→서진주IC→남해고속도로→하동IC→하동→악양→최참판댁

(부산발)

- 남해고속도로→하동IC→하동→악양→최참판댁
- 남해고속도로→진주IC(국도2호선)→하동→악양(국도 19호선)→최참판댁

(광주발) 남해고속도로→하동IC→하동→악양→최참판댁

(대구발)

- 중부내륙고속도로(구마고속도로)→남해고속도로→하동IC→하동→악양→최참판댁
- 88고속도로→남원(국도 19호선)→구례→화개→악양→최참판댁

○ 버스

- 서울남부터미널→화개시외버스공용터미널→최참판댁
- 부산서부터미널→하동시외공용정류장→최참판댁

□ 문 의 처(악양종합관광안내소) : 055-880-2950, 홈페이지 <http://tour.hadong.go.kr>

□ 위 치 : 산청군 금서면 동의보감로555번길 45-6

지리산 천왕봉이 있는 곳, ‘경남 산청’의 특리(特里)라는 마을에는 그 이름만큼이나 특별한 관광지인 ‘동의보감촌’이 있다. 문화체육관광부 지정 4년 연속 최우수축제로 선정된 “산청한방약초축제”가 개최되는 곳으로, 명실상부 대한민국 대표 웰니스 여행 1번지로 각광받고 있는 명소이다.



기(氣) 체험
(한방기체험장 석경)



기(氣) 체험
(한방기체험장 귀감석)



민속놀이 체험
(동의전 마당)

백두대간의 기(氣)가 모인 한방氣체험장(석경, 귀감석, 복석정)에서 가족, 연인, 친구들과 함께 氣체험을 통해 천지의 좋은 기운을 얻어 건강과 행복을 기원하는 새해소망을 빌면서 희망찬 각오를 다지고 뜻깊은 시간을 가질 수 있을 것이다. 또한, 설을 맞아 제기차기, 투호놀이, 윷놀이 등 민속놀이도 체험할 수 있어 명절 분위기를 한껏 돋아 줄 것이다.

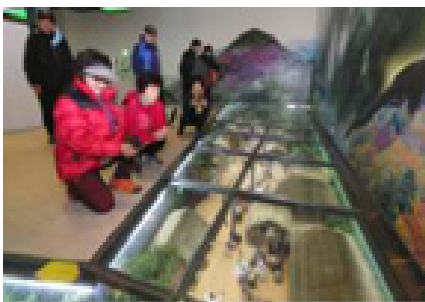

한의학박물관 관람

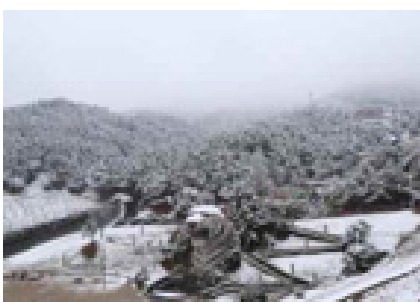

한방테마공원 설경



동의전 한방온열체험

전국 자치단체 최초로 한약 관련자료 전시와 문화체험 공간을 갖춰놓은 ‘산청한의학 박물관’은 우리나라의 전통한방에 대한 정보를 쉽고 재미있게 체험할 수 있다.

관람객들의 편의제공을 위해 한의학박물관과 엑스포주제관은 설당일인 2월 16일을 제외한 설 연휴기간 오전 9시부터 오후 6시까지 개관하며, 동의보감촌 내 한방 자연휴양림 및 한방기체험장(기바위, 동의전 한방온열체험 등) 등과 민간시설인 식당, 약초판매장, 숙박업소 등은 설 연휴와 관계없이 정상 운영할 계획이다.

■ 교통정보

○ 승용차(고속도로 이용 기준)

(서울) 경부고속도로 → 대전통영고속도로 → 생초IC → 동의보감촌
: 생초IC 에서 약 10분 소요

(부산) 남해고속도로 → 대전통영고속도로 → 산청IC → 동의보감촌
: 산청IC 에서 약 10분 소요

* 네비게이션 주소 : 경남 산청군 금서면 동의보감로555번길 45-6 (또는 금서면 특리 1300-28)

○ 대중교통

(서울) 서울 남부터미널 → 산청합동터미널 → 동의보감촌(군내버스 또는 택시 이용)
: 약 3시간 40분 소요

(부산) 서부터미널 → 산청합동터미널 → 동의보감촌(군내버스 또는 택시 이용)
: 약 2시간 40분 소요

■ 문 의 처(산청군 동의보감촌관리사업소) : 055-970-7216

※ 홈페이지 : <http://donguibogam-village.sancheong.go.kr>

▣ 위 치 : 경남 함양군 함양읍 필봉산길 49

1,100여년전 당나라에서 관료를 지낸 최치원선생이 귀국 후 함양태수로 근무하면서 홍수를 막기 위해 조성한 국내 가장 오래된 인공림으로 봄의 신록, 여름의 녹음, 가을의 단풍, 겨울의 설경 등 사계절 마다 색다른 낭만이 있는 곳이다.



상림의 나무 그늘에 서면 도심 속의 신선의 정취를 느낄 수 있다. 또한 상림의 숲 속에 조성되어 있는 오솔길은 연인들과 가족들의 대화와 사랑의 장소로 이용되고 있으며 1.6km의 둘레 따라 80 ~ 200m 폭으로 조성되어 있어 어린이들의 자연 학습원으로도 좋은 곳이다.

▣ 교통정보

○ 승용차

- (서울) 경부고속도로 → 대전 → 대전통영고속도로 → 함양IC → 함양읍 상림공원
- (부산) 남해고속도로 → 진주 → 함양IC → 함양읍 상림공원
- (대전) 대전통영고속도로 → 함양IC → 함양읍 상림공원
- (광주) 광주대구고속도로 → 남원 → 함양IC → 함양읍 상림공원
- (진주) 대전통영고속도로 → 함양IC → 함양읍 상림공원

○ 대중교통

- (서울) 남부터미널, 동서울터미널 함양행 버스→함양시외버스터미널→상림(도보20분)
- (부산) 사상터미널 함양행 버스→함양시외버스터미널→상림(도보20분)
- (대전)대전북합터미널 함양행 버스→함양시외버스터미널→상림(도보20분)
- (대구)서부터미널 함양행 버스→함양시외버스터미널→상림(도보20분)
- (진주)진주시외버스터미널, 함양행 버스→함양시외버스터미널→상림(도보20분)
- ▶ 문의 : 함양시외버스터미널 ☎1688-7494

▣ 문 의 처(상림관광안내소) : 055-960-5756, 홈페이지 : <http://tour.hygn.go.kr/main>



☐ 위 치 : 경남 함양군 지곡면 개평리 60-9



개평이라는 지명은 두 개울이 하나로 합쳐지는 지점에 마을이 위치해 “길개(介)”자 모양을 하고 있다하여 유래되었다고 한다. 일두고택, 풍천노씨 대종가, 노참판댁 고가, 하동정씨 고가, 오담고택 등 다양한 문화재가 숨쉬는 고을이며, 100년이 넘는 오래된 역사를 지니고 있는 한옥이 60여채 있다.

한옥마을에서 숙박, 전통음식(비빔밥, 국수), 민속놀이(투호, 제기차기, 윷놀이), 전통주, 압화(꽃그림)등 다양한 체험활동을 할 수 있다.

☐ 교통정보

○ 승용차

(서울) 경부고속도로 → 대전 → 대전통영고속도로 → 지곡IC → 개평한옥마을

(부산) 남해고속도로 → 진주 → 지곡IC → 개평한옥마을

(대전) 대전통영고속도로 → 지곡IC → 개평한옥마을

(광주) 광주대구고속도로 → 남원 → 함양IC → 개평한옥마을

○ 대중교통

(서울) 남부터미널, 동서울터미널 함양행 버스→함양시외버스터미널→개평한옥마을(시내버스 30분)

(부산) 사상터미널 함양행 버스→함양시외버스터미널→개평한옥마을(시내버스 30분)

(대전) 대전북합터미널 함양행 버스→함양시외버스터미널→개평한옥마을(시내버스 30분)

(대구) 서부터미널 함양행 버스→함양시외버스터미널→개평한옥마을(시내버스 30분)

▶ 문의 : 함양시외버스터미널 ☎1688-7494

▶ 문의 : 함양시내버스터미널 ☎055-963-3745~6

☐ 문 의 처 : 개평한옥마을 055-963-9645, 일두홍보관 055-964-5800

☐ 위 치 : 경남 거창군 가조면 온천길 161



백두산천지온천 외부전경



노천탕

우두산, 비계산, 미녀봉 중간에 위치하여 등산객들의 필수코스로 자리잡은 백두산천지온천은 물 좋기로 소문난 전국 제일의 강알칼리성(PH 9.7) 온천이다. 특히, 중탄산나트륨의 약리 작용은 현대인의 고질병인 소화기 질환과 노폐물 배출 등에 탁월한 효과가 있다. 최근 유명 예능프로그램 촬영지로 덩달아 유명세를 탄 노천탕은 추울수록 빛을 발한다. 연휴 내 쌓인 피로를 온천욕으로 날려보자.

☐ 이용안내

○ 이용요금

구분	입욕비	비고
대인	6,000원	
단체	5,000원	25인 이상
조조할인	4,000원	평일오전 10시까지
소인	4,000원	13개월~14세
유아	3,000원	12개월 까지
회원권	90,000원	30회 사용/3개월

○ 이용시간: 05:30~20:30(주말,공휴일 21:30까지), 연중무휴

☐ 교통정보

○ 승용차 : 광주대구고속도로 → 가조IC → 가조면 → 백두산천지온천

○ 대중교통

- 거창시외버스터미널 → 거창-가야(가조) 농어촌 버스 → 가조온천정류장 하차
- 거창시외버스터미널 → 거창-가조(지산,가조) 농어촌 버스 → 도산정류장 하차

☐ 문 의 처 : 문화관광과 055-940-3423, 백두산천지온천 055-941-0721~3

□ 위 치 : 경남 합천군 요주면 합천호수로 747



합천 영상테마파크는 국내 최고의 특화된 시대물 오픈세트장이다.

영화<강철비>×택시운전사×암살>,드라마<화유기>×시카고타자기×란제리소녀>, 그 외 뮤직 비디오·CF 등 220여 편이 촬영되었으며, 현재는 tvN <미스터선샤인>이 촬영 중에 있다.

1920년대 경성 거리와 1960~1970년대 분위기가 풍기는 건물, 1980년대 서울 거리와 골목을 거닐며 영화 속 주인공처럼 100여 년 전으로 시간여행을 떠나보자.

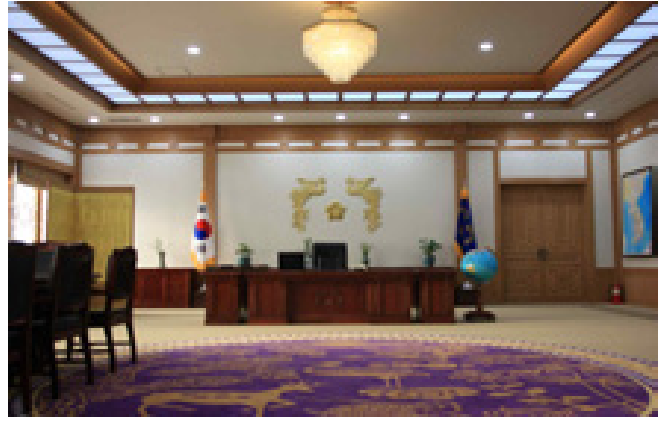

영상테마파크 티켓으로 2분 거리에 있는 청와대 세트장까지 관람이 가능하며, 실제와 크기를 빼고는 차이점을 찾기가 어려운 이곳에서 미래의 대통령이 되는 꿈을 설계해 보는 건 어떨까?

▣ 교통정보

- 승용차 : 대전통영고속도로(함양분기점) → 광주대구고속도로 → 거창나들목 → 24호국도 → 남정교 건너 좌회전 10Km지점
- 대중교통
 (서울) 남부터미널 → 합천읍 시외버스정류장(4시간 30분소요)
 (부산) 서부터미널 → 합천읍 시외버스정류장(2시간 소요)

▣ 문의처 : 055-930-3744, 홈페이지 www.hc.go.kr



통영 스카이라인 루지

가족, 친구, 연인과 함께 구불구불한 코스, 커브구간, 터널 등,
스릴을 맛보실 수 있도록 설계된 트랙을 따라 짜릿한 라이딩을 즐겨보세요!

운영시간

월 ~ 목요일	비고
10:00 ~ 18:00	금요일, 주말·공휴일은 연장운영 가능

★ 무동력 3바퀴 루지카트 (1인승), 편도 1,413m, 15 ~ 20분 소요(1회)

이용요금

- 루지 & 스카이라이드 1회 이용권 : 11,000원
- 루지 & 스카이라이드 3회 이용권 : 18,000원
- 루지 & 스카이라이드 5회 이용권 : 25,000원
- 루지 & 스카이라이드 7회 이용권 : 32,000원

주 소 경남 통영시 발개로 178 ☎ 안내전화 070-4731-8473

가는 길 통영대전·중부고속도로 → 통영 IC 진입 → 통영시청 → 통영적십자병원 → 페스티벌 하우스 → 통영대교 →
현려수도조망케이블카 일대



통영 한려수도 조망케이블카

아름다운 통영항과 한려수도의 비경을 한눈에!
가족, 친구, 연인끼리 설렘과 감동을 즐겨보세요!

운영시간

구분	운영시간		하루탑승완료	
	평일	주말·공휴일	평일	주말·공휴일
동절기 (10 ~ 2월)	09:30 ~ 16:00	09:30 ~ 16:00	16:00	16:00
춘·추계 (3, 9월)	09:30 ~ 17:00	09:00 ~ 17:30	17:00	17:30
성수기·하절기 (4 ~ 8월)	09:30 ~ 18:00	09:00 ~ 18:00	18:00	18:00

★ 자동순환 2선식 (8인승), 편도 1,975m, 약 10분 소요 (편도)

이용요금

- 대 인 : 왕복 11,000원, 편도 7,500원
- 소 인 (만4세 ~ 초등학교) : 왕복 7,000원, 편도 5,000원

주 소 경남 통영시 발개로 205 (도남동) ☎ 안내전화 1544-3303

가는 길 통영대전·중부고속도로 → 통영 IC 진입 → 통영시청 → 통영작십자병원 → 페스티벌 하우스 → 통영대교 → 한려수도조망 케이블카

□ 위 치 : 통영시 세병로 27(문화동 62-1) 삼군수군통제영



삼도수군통제영 전경

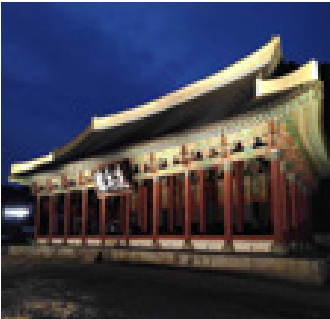

세병관 전경



통제영 내아



아궁이 불 지피기 체험

○ 설날을 맞아 전통문화 체험 프로그램 운영

○ 장소 : 통제영 내아영역

- 높이 높이 날아라 우리 통영 연

- 전시에 신호체계를 사용되었다고 추정되는 「통영 연」 전시를 통해 방문 관광객에게 우리 전통 기술 우수성을 홍보

- 연 만들기, 연 날리기 등 체험 프로그램을 통해 사라져가는 우리 전통문화 활성화

- 온돌방 체험

- 통제영 내아에서 아궁이 불 지피기 체험 및 온돌방 체험

- 전통민속놀이 체험

- 전통민속놀이 체험은 설 연휴기간 무료 윷놀이, 널뛰기 등 체험 가능

□ 교통정보

○ 승용차

(북통영 IC 방면)

북통영 IC → 원문검문소를 지나면서 우회전 → 산복도로 → 통영충렬사 전 SK주유소를 지나면서 좌회전 → 통영 삼도수군통제영/세병관

(통영 IC 방면)

통영IC → 미늘삼거리에서 시청방면으로 좌회전 → 통영공설운동장 앞에서 마산, 고성방면 우회전 → 중앙로 오거리에서 우회전 → 중앙로를 따라오다가 서문로를 만나면 우회전 → 세병관, 향토역사관 방면 우회전 → 통영삼도수군 통제영/세병관

○ 대중교통 : 중앙시장 또는 세병관 정류소에서 하차

□ 문 의 처(삼도수군통제영) : 055-645-3805, 홈페이지 <http://tjy.ttdc.kr>



사천 바다케이블카

창선·삼천포대교 중간지점인 초양섬과 각산을 잇는 한려해상국립공원을 가로지르는 빼어난 자연경관을 자랑합니다!

운영시간

※ 2018년 3월 개장

구분	운영시간
동절기 (11월 ~ 3월)	09:00 ~ 17:00
하절기 (4월 ~ 10월)	09:00 ~ 18:00

★ 자동순환 2선식 (10인승), 편도 2,430m, 7분 소요 (편도)

이용요금

- 대 인 : 왕복 15,000원, 편도 9,000원
- 소 인 (만3세이상 ~ 만12세이하) : 왕복 12,000원, 편도 6,000원

※ 크리스탈캐빈은 별도요금 적용

주 소 경남 사천시 사천대로 18 (대방역시) ☎ 안내전화 055-831-5842-7

가는 길 남해고속도로 → 사천IC 진입 → 창선·삼천포대교 공원 → 사천바다케이블카

▣ 위 치 : 사천시 서포면 비토리 일원

- 비토 국민여가캠핑장 : 사천시 용궁로 124
- 비토 해양낚시공원 : 사천시 서포면 비토리 14-13



비토섬은 사천 8경 중 한 곳인 ‘비토섬 갯벌’을 품고 별주부전의 전설이 서려있는 곳으로 갯벌, 월등도 바닷길 등 자연 경관이 뛰어날 뿐 아니라 비토 국민여가캠핑장과 비토해양낚시공원 등 가족들의 여가를 위한 시설이 마련되어 있어 설 명절 힐링여행을 찾는 사람들에게 최적의 여행지이다.

▣ 교통정보

- 승용차
 - (서울 및 대전방면) 대전통영고속도로 → 남해고속도로(순천방향)
 - (부산 및 대구방면) : 남해고속도로(순천방향)
 - (광주 및 여수방면) : 남해고속도로(부산방향)

▣ 문 의 처

- 비토해양낚시공원 : 055-853-8859, 홈페이지 <http://bitoseapark.co.kr>
- 비토국민여가캠핑장 : 070)8988-4000, 홈페이지 <http://www.bitocamping.com>



거제 관광모노레일

거제의 아름다움과 6.25의 생생한 현장을 한눈에 느낄 수 있는 그곳!

운영시간

※ 2018년 3월 개장

구분	운영시간
동절기 (11월 ~ 2월)	09:00 ~ 18:00
하절기 (3월 ~ 10월)	09:20 ~ 17:00

★ 전기충전 배터리방식 (6인승), 편도 1,770m, 20분 소요 (편도)

이용요금

- 대 인 : 왕복 12,000원, 편도 7,000원, 유적공원 & 모노레일통합 14,000원
- 청소년 (중·고등학생) : 왕복 10,000원, 편도 6,000원, 유적공원 & 모노레일통합 12,000원
- 어린이 (만3세 ~ 초등학생) : 왕복 8,000원, 편도 4,500원, 유적공원 & 모노레일통합 9,000원

※ 모노레일(왕복) 탑승료에는 평화파크 4D영화관 및 체험사설(무료) 등 이용료를 포함

주 소 경남 거제시 고현로 61 (포로수용소~계룡산 상부)

안내전화 055-639-0648

가는 길 통영대전·중부고속도로 → 통영IC진입 → 신거제대교 → 거제대로 → 거제포로수용소유적공원

▣ 위 치 : 거제시 하청면 거제북로 700

거제맹종죽 테마공원은 바닷바람을 맞으며 깨끗한 자연환경에서 자라는 대나무를 테마로 한 죽림테라피 공간으로 상쾌한 숨을 쉬고 휴식을 즐길 수 있다. 죽림욕은 산소발생량이 높아 스트레스해소 및 심신을 순화하고 병을 예방하는데 효과적이며 일반숲보다 음이온이 10배정도 높다.



중국 오나라 효자 맹종이 한겨울에 죽순을 찾아 어머니의 병을 고쳤다는 전설에 맹종죽으로 불리기 시작했다. 우리나라는 1926년 소남 선생이 일본 산업 시찰 후 귀국 시 3주의 맹종죽을 거제시 하청면에 심은 것이 시초가 되었다.

▣ 교통정보

○ 승용차

(서울) 서울TG → 대전/통영 중부고속도로 한암IC → 통영IC → 거제방면 국도14호선 → 연초방면 → 하청삼거리 → 거제맹종죽 테마파크 입구

(부산) 가덕대교진입 → 가덕요금소 → 관포IC(장목방향 우회전) → 하청방향(5.6Km) 직진 → 거제맹종죽 테마파크 입구

○ 대중교통(버스)

(서울) 남부터미널→고현시외버스터미널→하청방면 시내버스

(부산) 서부시외버스터미널→고현시외버스터미널→하청방면 시내버스

(대전) 대전복합터미널→고현시외버스터미널→하청방면 시내버스

▶ 문의 : ☎055-639-4534

▣ 문 의 처(거제맹종죽영농조합) : 055-637-0067, 홈페이지 <http://www.maengjongjuk.co.kr>

▣ 위 치 : 거제시 장목면 대금리 2



2003년 9월12일 태풍 ‘매미’로 인해 밭 600평이 무너져 버린 “백순삼” 씨가 자기 손으로 텃밭을 보호하기 위해 축대를 만들고 성을 쌓으면서 이름을 매미성이라 부르게 되었으며, <세상에 이런 일이> <미운 우리 새끼> 등 TV 프로그램에도 많이 방송되어 거제의 명소로 자리매김하고 있다.

▣ 교통정보

○ 승용차(네비주소 : 장목면 복향길 4, 복향마을회관)

(서울) 서울TG → 대전통영 중부고속도로 한암IC → 통영IC → 거제방면 국도14호선
→ 연초IC → 대금교차로 → 복향마을

(부산) 가덕대교진입 → 가덕요금소 → 대금교차로 → 복향마을

○ 대중교통

(서울) 남부터미널 → 고현시외버스터미널 → 외포방면 시내버스(복향마을하차)

(부산) 서부시외버스터미널 → 고현시외버스터미널 → 외포방면 시내버스(복향마을하차)

(부산) 하단역 2000번버스 → 대금교차로에서 하차

(대전) 대전복합터미널 → 고현시외버스터미널 → 외포방면 시내버스(복향마을하차)

▶ 문의 : ☎055-639-4534

▣ 문 의 처(관광과) : 055-639-4173

□ 위 치 : 경남 고성군 회화면 당항만로 1116



당항포관광지는 1984년 국민관광지로 지정 받은 곳으로 전국에서 유일하게 이충무공이 두 차례 출전하여 왜군을 전멸시킨 호국 성역지로서 기념사당(충충사), 당항포해전관, 전승기념탑, 거북선체험관, 동물류의 박제, 공룡알 어패류의 화석 등을 전시한 자연사관, 야생화와 어우러진 자연조각공원 및 수석관으로 구성된 자연예술원이 있다.

관광지의 차별화 전략으로 고성공룡발자국화석을 토대로 4번에 걸친 공룡세계엑스포(2006년, 2009년, 2012년, 2016년)를 성공적으로 개최한 주 행사장이며, 국내 최대 규모의 329면을 보유하고 있는 가족단위 오토캠핑장, 3D, 4D, 5D 영상관 운영, 국내 최장 114m미끄럼틀 등을 갖추고 있다.

□ 교통정보

○ 승용차

- 서울·대전→진주→고성IC→국도14호선(마산방향)→배둔터미널→당항포관광지
- 영동, 김천, 대구→창원→내서IC→고성(회화면)→당항포관광지
- 부산→창원→서마산IC→고성(회화면)→당항포관광지
- 광주, 순천→하동→사천→고성(회화면)→당항포관광지

○ 대중교통 : 고성시외버스터미널 하차 후 당항포관광지행 군내버스 이용

▶ 문의 : 고성시외버스터미널(☎055-674-0081)

□ 문 의 처 : 055-670-4501, 홈페이지 <http://dhp.goseong.go.kr>

▣ 위 치 : 경남 고성군 고성읍 이당리 산183

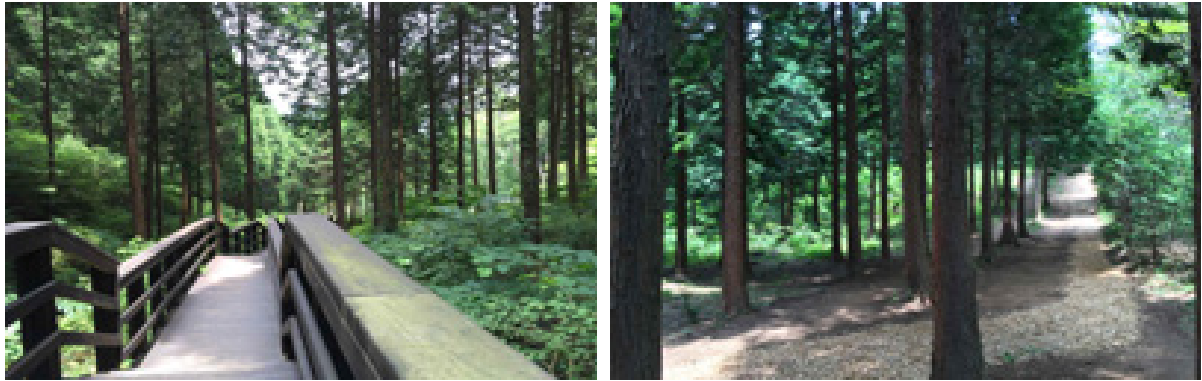

갈모봉 산림욕장은 고성읍 이당리 산183번지 일원 70여ha의 임야에 편백, 삼나무 등이 심어져 있다. 산림욕장은 산책로, 체력단련시설, 주차장 등으로 구성되어 산림욕장으로서의 기반이 다져져 있으며, 수령 30~50년생의 편백이 울창한 산림을 이루고 있는 가운데 1.6km의 산책로를 비롯하여 산림욕대, 야외탁자, 쉼터 등의 시설이 갖추어져 있어 이용객들이 편안한 휴식을 즐길 수 있도록 만들어져 있다. 특히, 갈모봉 산림욕장은 건강에 유익한 ‘피톤치드’ 향이 편백림에서 다량으로 뿜어져 나와 이용객들로부터 많은 인기를 누리며, 또한 주변 경관도 아름다워 가족단위 쉼터로 안성맞춤이다. 숲속의 교실, 팔각정, 산림욕대, 야외탁자, 쉼터 등의 휴식공간과 체력단련시설이 갖추어져 있는 이곳은 누구나 무료로 이용할 수 있으며, 건강증진은 물론 전지훈련과 관광객들이 즐겨 찾는 명소이다.

▣ 교통정보

- 승용차 : 대전통영고속도로 고성IC → 국도14호선(통영방향) → 송학고가도로 옆 우회전 → 국도33호 진주방향 → 갈모봉 산림욕장 입구 좌회전
- 버스 : 상리면 부포행 군내버스 이용(10분)하여 갈모봉 산림욕장 입구 하차 후 도보 15분
▶ 문의 : 고성시외버스터미널(☎055-674-0081)

▣ 문 의 처 : 055-670-2671

☐ 위 치 : 경남 고성군 하이면 자란만로 618

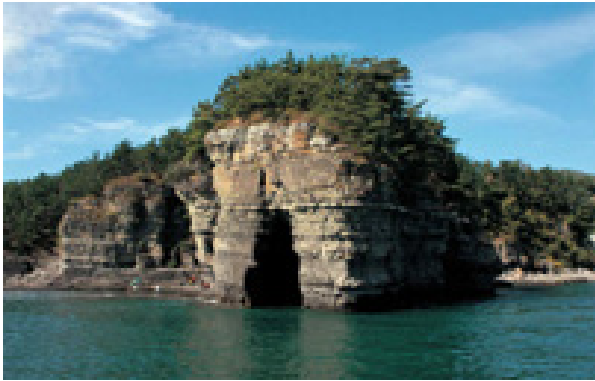

하이면 덕명리, 월흥리에 위치한 상족암 군립공원은 남해안 한려수도를 한눈에 바라볼 수 있고 해면의 넓은 암반과 기암절벽이 계곡을 형성한 자연경관이 뛰어난 곳이다. 상족암(床足岩)은 수직절벽이 밥상다리 모양을 하고 있는데서 그 이름이 유래 되었으며, 쌍족(雙足) 또는 쌍발이라고도 불린다.



고성 덕명리 화석산지(고성군 하이면 소재)는 중생대 백악기 공룡발자국 화석산지로 양적으로나 다양성면에 있어서 세계적으로 손꼽히는 곳이며, 중생대 새발자국 화석지로는 세계 최다이다. 이곳은 다양한 퇴적구조, 공룡의 생활상, 해륙분포, 새의 진화과정을 알 수 있어 학술적으로 귀중한 화석산지이기도 하다.

한려수도의 중앙부인 상족암 군립공원에 위치한 고성공룡박물관은 국내 최초의 공룡전문 박물관으로 여러 종류의 공룡 화석과 실제 공룡발자국 화석을 만날 수 있다.

■ 교통정보

○ 승용차

(사천IC 이용)

남해고속도로 사천IC → 국도3호선(삼천포항 방면) → 남일로 77번 국도 2호광장, 좌회전 → 하이면 정곡삼거리 우회전 → 고성공룡박물관

(고성IC 이용)

대전통영고속도로 고성IC → 국도14호선(고성방향) → 고성읍 시외버스터미널 우회전 → 국도 33호선(진주방면) → 상리면 부포사거리 좌회전 → 삼산면 중촌삼거리 우회전 → 하이면 월홍사거리 좌회전 → 하이면 → 제전삼거리 우회전 → 공룡박물관

○ 대중교통

- 삼천포시외버스터미널 → 공룡박물관행(10번 시내버스)

- 고성시외버스터미널 → 공룡박물관행

▶ 문의 : 고성시외버스터미널(☎055-674-0081), 삼천포시외버스터미널(☎1688-3006)

■ 문 의 처 : 055-670-4451, 홈페이지 <https://museum.goseong.go.kr>

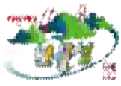

□ 위 치 : 남해군 삼동면 예술길 39

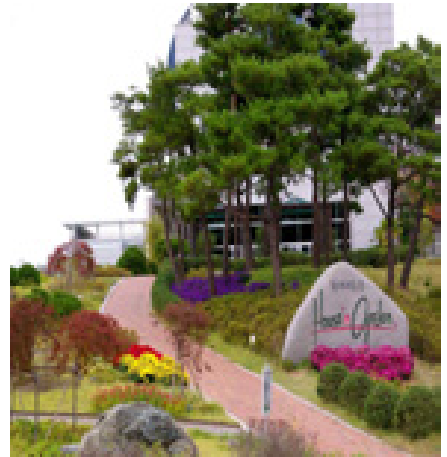
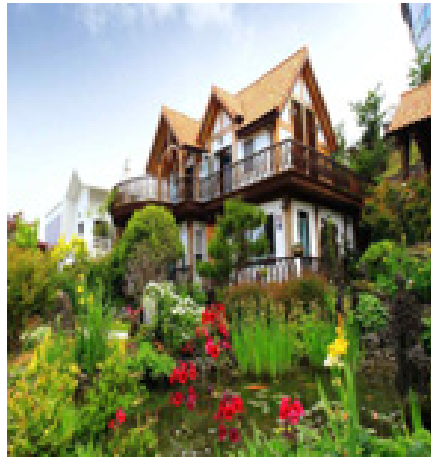

원에전문가를 중심으로 20여명의 원예인(한국손바닥정원연구회회원)들이 집과 정원을 개인별 작품으로 조성하여 이룬 마을.

스파정원(핀란드풍), 토피어리정원(뉴질랜드풍), 조각정원(스페인풍), 풍차정원(네덜란드풍), 풀꽃지붕(프랑스풍), 채소정원(스위스풍) 등 저마다 아름답고 개성적인 21개소의 주택과 개인정원을 나라별 이미지와 테마를 살려 조성하였으며 원예인들이 실제 살면서 가꾸고 있음. 이밖에 9개소 공공정원과 산책로, 전망데크, 식당, 기념품점, 온실, 영상실, 전시장, 옥외공연장 등을 갖추었음.

전체면적은 약 5만평, 주택별 대지 면적은 300㎡평에서 1,300㎡으로 다양하며 집의 크기도 50㎡에서 170㎡까지 저마다 다름. 남해군의 지원과 민자 1백억원 투자를 기초로 2006년 12월 MOU체결, 3년간의 단장 끝에 2009년 5월 15일 문을 열었음.

※ 2. 15. ~ 2. 18. 설연휴 기간에는 휴관없이 운영하며, 2. 19.은 휴관.

□ 교통정보

○ 승용차

- 남해고속도로 진교IC→남해대교→남해읍→이동면→삼동면→원에예술촌(소요시간: 30~40분)
- 남해고속도로 사천IC→창선·삼천포대교→삼동면→원에예술촌(소요시간: 20~30분)

○ 대중교통

- 시내버스: 물건미조방면(06:40~20:10)

※ 06:40, 07:30, 07:55, 09:30, 11:05, 12:40, 13:55, 15:20, 16:25 16:40, 17:50, 18:50, 20:10

□ 문 의 처(원에예술촌) : 055-867-4702, 홈페이지 <http://www.housengarden.net>