

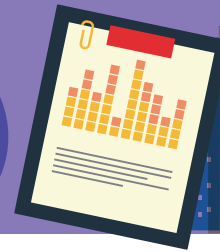



# 2018년 인구주택총조사

Census



수도권 인구 49.8%



외국인 인구 3.2%



내국인

고령 인구 14.8%

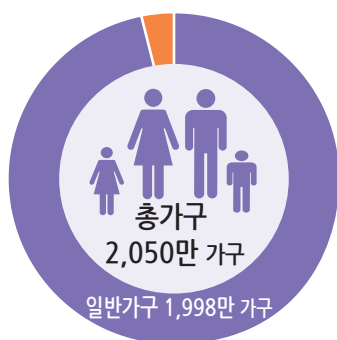

일반가구

아파트거주가구 50.1%

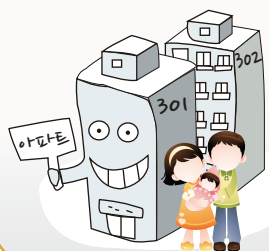

일반가구

1인가구 29.3%



일반가구

평균가구원수 2.44명

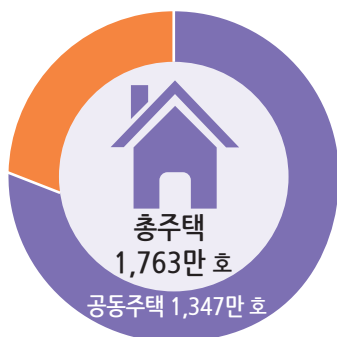

아파트주택 유형 61.4%

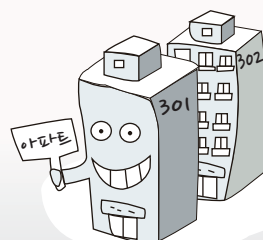

20년 이상 주택 47.7%



# 일 러 두 기

## □ 작성방법에 따른 유의사항

- 본 자료는 2018년 11월 1일 0시 현재를 기준으로 14개 기관과 400여 대학의 주민등록부, 외국인등록부, 건축물대장, 학적부 등 25종의 행정 자료를 활용하여 연계 및 보완한 후 집계한 등록센서스 방식의 결과임
- 등록센서스 방식의 총조사는 전통적 현장조사 방식의 총조사, 행정 자료(주민등록부, 외국인등록부 등)와는 차이가 있음
  - 등록센서스 방식 : 행정자료를 활용하여 현장조사 없이 통계를 생산하는 방식
  - 전통적 방식 : 조사원이 가구를 방문하여 조사하는 방식
  - 행정자료 : 주민등록부, 건축물대장 등 행정기관에서 관리하고 있는 자료
    - \* 주민등록부에는 유학생 및 해외취업자 등 해외 체류자가 포함되어 있음

## ○ 인구주택총조사 작성 절차

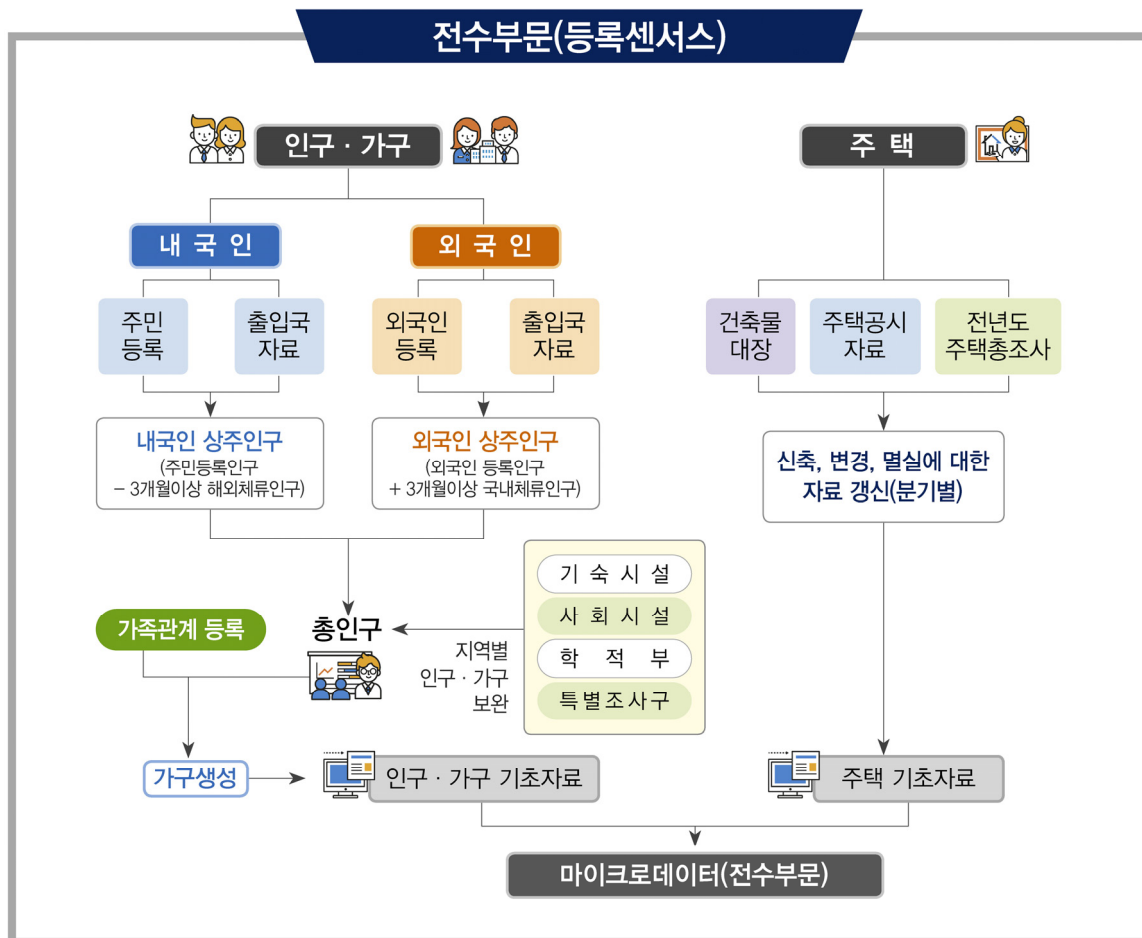



## □ 자료 이용시 유의사항

- 2017년<sup>R</sup>과 2018년<sup>R</sup> 자료는 행정자료를 활용한 등록센서스 방식의 집계 결과이며 2005년<sup>T</sup> 이전자료는 전통적 현장조사방식의 집계자료임
  - 시계열자료가 있는 2010년은 전통적 방식과 등록센서스 방식을 모두 표기하였으며 전통적 방식은 2010년<sup>T</sup>, 등록센서스 방식은 2010년<sup>R</sup>로 표시하였음
- \* 전통적 방식 : 2010년<sup>T(Traditional)</sup>, 등록센서스 방식 : 2010년<sup>R(Register-based)</sup>
- 2015년까지는 5년주기, 2016년부터 1년주기 자료로 표 및 그래프의 증감, 증감률에 유의하시기 바람
- 다문화 가구는 결혼이민자 또는 귀화자가 포함된 가구임
  - 결혼이민자는 대한민국 국민과 혼인관계에 있는 국내거주 외국인
  - 귀화자는 혼인, 인지 등에 의하여 대한민국 국적을 취득한 자
- 통계표 중 「-」 표시는 해당 숫자 없음, 「0」은 단위 미만을 나타냄
- 수록된 자료는 반올림되어 표내의 합계와 일치하지 않을 수 있음

## □ 통계자료 제공 안내

- 보도자료 : 통계청 홈페이지(<http://kostat.go.kr>)에 게시
- 통계표 : 국가통계포털(KOSIS, <http://kosis.kr>)에 수록
- 보고서 : 2019년 10월 제작·배부
- 등록센서스 작성방법에 대한 설명자료 : 국가통계포털의 통계설명자료(<http://meta.narastat.kr>)의 인구총조사, 주택총조사에 수록

# 목 차

□ 2018년 인구주택총조사 집계 결과(요약) .....	1
---------------------------------	---

## □ 2018년 인구주택총조사 집계 결과

I. 인구부문 집계 결과 .....	7
---------------------	---

1. 인구의 규모 및 분포 .....	7
2. 내국인 인구구조 .....	13
3. 인구 이동 .....	26
4. 외국인 인구구조 .....	29

II. 가구부문 집계 결과 .....	33
----------------------	----

1. 가구의 규모 및 분포 .....	33
2. 일반가구의 특성 .....	38
3. 1인가구의 특성 .....	45
4. 고령자가구의 특성 .....	50
5. 자녀가 있는 가구 및 한부모가구의 특성 .....	52
6. 다문화가구의 특성 .....	54

III. 주택부문 집계 결과 .....	57
-----------------------	----

1. 주택의 규모 및 분포 .....	57
2. 주택의 특성 .....	64
3. 빈집의 특성 .....	69

□ 통계표 .....	72
-------------	----

## □ 2018년 인구주택총조사 개요

I. 2018년 인구주택총조사 개요 .....	90
---------------------------	----

II. 주요 용어 해설 .....	92
--------------------	----

## 2018년 인구주택총조사 집계결과 (요약)

### [인구]

**2018년 11월 1일 총 인구는 5,163만 명, 수도권 인구는 전체 인구의 49.8%**

- 2018년 11월 1일 기준 우리나라에 거주하는 총 인구(외국인 포함)는 5,163만 명으로 2017년 5,142만 명에 비해 21만 명(0.4%) 증가

- 성별로는 남자 2,588만 명, 여자 2,575만 명으로 2017년에 비해 남자는 11만 명, 여자는 10만 명 증가
- 내국인은 4,998만 명, 외국인은 165만 명으로 2017년에 비해 내국인은 3만 5천 명(0.1%), 외국인은 17만 2천 명(11.6%) 증가

- 수도권(서울, 인천, 경기) 인구는 2,571만 명으로 전체 인구의 49.8%를 차지하며 2017년 2,552만 명에 비해 19만 명(0.8%) 증가

- 경기 25만 명 증가, 인천 1만 명 증가, 서울 7만 명 감소

	'05	'10	'15	'16	'17	'18
수도권 비율(%)	48.2	49.1	49.5	49.5	49.6	49.8

[ 총 인구 및 연평균증감률 ]

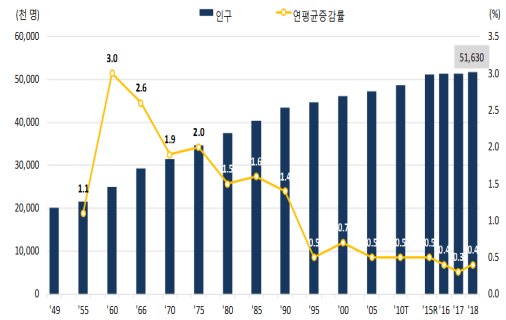

[ 수도권 인구 및 비율 ]

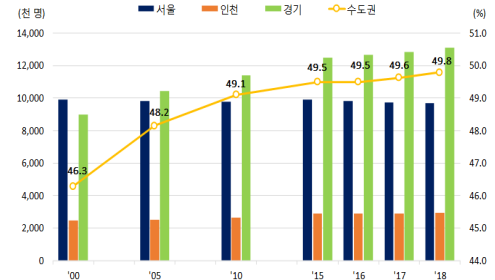

### 2017년에 비해 인구 증가율이 큰 시도는 세종, 제주, 경기 순임

- 시도별로 보면 경기도가 전체인구의 25.4% (1,310만 명)로 가장 많으며, 서울(18.7%), 부산(6.6%), 경남(6.5%) 순임

- 증가율: 세종(12.9%), 제주(2.6%), 경기(2.0%)
- 감소율: 대전(-1.0%), 서울(-0.7%), 부산(-0.6%)

[ 시도별 인구 증감률 ]

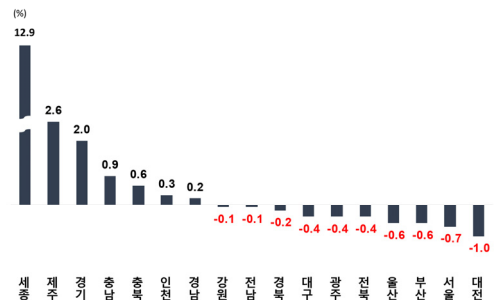

- 시군구별로는 경기 수원시 (122만 명), 경남 창원시 (104만 명), 경기 용인시 (103만 명) 순으로 많음

#### < 인구 증가가 큰 시군구 >

- 경기 화성시 : 71만 → 78만 (9.7%)
- 세종시 : 28만 → 31만 (12.9%)

#### < 인구 감소가 큰 시군구 >

- 서울 강남구 : 52만 → 51만 (-2.8%)
- 경기 안산시 : 73만 → 72만 (-1.8%)

[ 2018/2017 시군구별 인구 증감률 ]

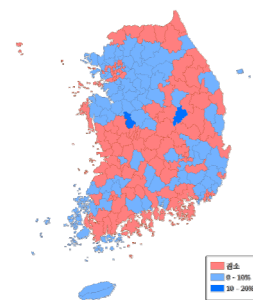

## 내국인의 유소년인구와 생산연령인구 감소, 65세 이상 고령인구 증가

- 내국인의 중위연령은 43.1세로 2017년 42.4세보다 0.7세 증가

- 유소년인구, 생산연령인구는 감소하고 고령인구는 증가

	2017 <sup>R</sup>	2018 <sup>R</sup>
- 유소년인구(0~14세)	663만 명(13.3%)	648만 명(13.0%)
- 생산연령인구(15~64세)	3,620만 명(72.5%)	3,610만 명(72.2%)
- 고령인구(65세 이상)	712만 명(14.2%)	739만 명(14.8%)

- 내국인 0~4세 인구는 2백만 명 아래로, 70세 이상 인구는 5백만 명 초과

	'95	'00	'05	'10	'15	'16	'17	'18
0~4세	343	313	238	222	224	219	208	197
70세 이상	160	200	269	361	445	460	483	506

- 4세 이하 인구는 1995년 343만 명에서 2018년 197만 명으로 감소한 반면 70세 이상 인구는 1995년 160만 명에서 2018년 506만 명으로 증가

[연령 인구구조 및 노령화지수]

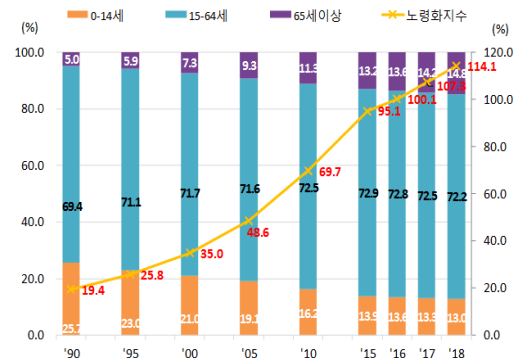

[ 0~4세, 70세 이상 인구 ]

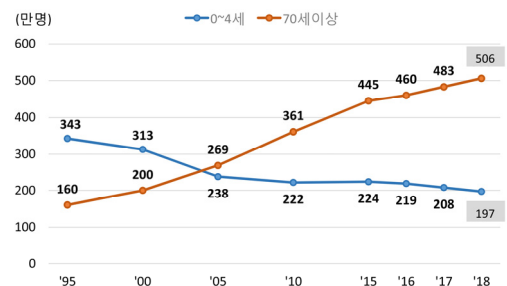

## 외국인은 165만 명(총 인구의 3.2%)으로 2017년에 비해 17만 명(11.6%) 증가

- 외국인은 165만 명으로 총 인구의 3.2%를 차지하고, 2017년 148만 명에 비해 17만 명(11.6%) 증가
- 국적별로 보면 중국계(한국계 중국, 중국, 대만 포함) 외국인이 46.0%(76만 명)를 차지
  - 중국계 외국인은 한국계 중국 53만 명(32.2%), 중국 22만 명(13.0%), 대만 1만 명(0.8%)임
  - 2017년에 비해 인구 증가가 큰 국적은 태국 5만 8천 명, 한국계 중국 3만 4천 명 순임
- 시도별로 보면 경기도가 56만 명(33.8%)으로 가장 많으며, 서울 37만 명(22.7%), 경남 10만 명(5.9%) 순임
  - 증가율: 제주(24.0%), 세종(22.6%), 전북(15.9%)

[ 국적별 외국인 비율 ]

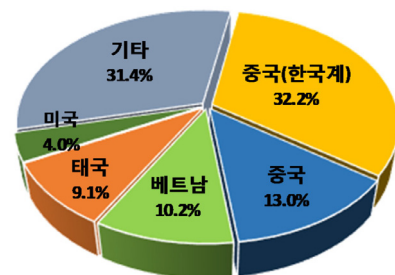

[ 시도별 외국인 증감률 ]

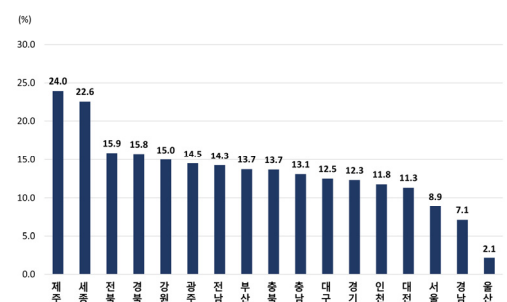

## [가구]

가구는 2,050만 가구로 2017년에 비해 33만 가구(1.6%) 증가, 수도권 거주 49.0%

- 우리나라의 총 가구는 2,050만 가구로, 2017년 2,017만 가구에 비해 33만 가구(1.6%) 증가
  - 일반가구는 1,998만 가구로 2017년 1,967만 가구보다 31만 가구(1.6%) 증가함
  - \* 일반가구: 가족으로 이루어진 가구 또는 5인이하 가구
  - 외국인가구는 50만 가구로 2017년 48만 가구에 비해 2만 5천 가구(5.2%) 증가함
  - \* 외국인가구: 외국인으로만 구성된 가구
- 수도권에 거주하는 가구는 1,004만 가구(49.0%)로 2017년 983만 가구(48.7%)에 비해 21만 가구(2.1%) 증가
  - 지난 1년간 시도별 가구 증가율은 세종(13.9%), 제주(3.9%), 경기(3.4%) 순으로 높음

[ 총 가구 및 연평균증감률 ]

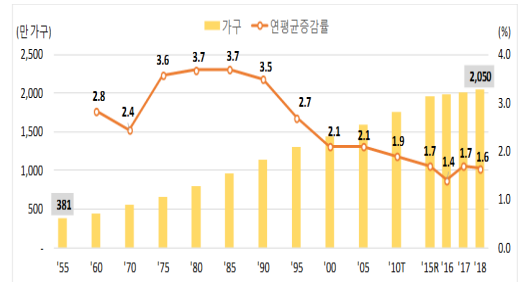

[ 시도별 가구 증감률 ]

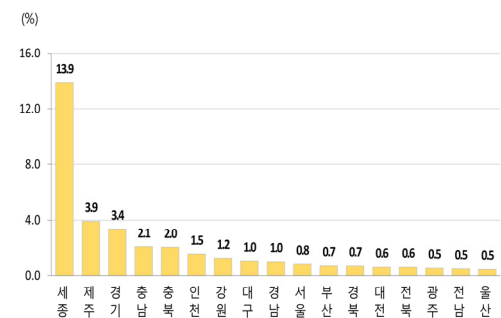

1인 또는 2인가구가 56.5%이며, 2017년 55.3%에서 1.2%p 증가

- 일반가구의 가구원수 규모별로는 1인가구(29.3%)가 가장 많고 2인가구(27.3%), 3인가구(21.0%), 4인가구(17.0%), 5인 이상 가구(5.4%) 순임
  - 2017년에 비해 1인가구는 0.7%p, 2인가구는 0.5%p 증가한 반면, 3인가구는 0.2%p, 4인가구는 0.7%p, 5인 이상 가구는 0.4%p 감소
- 평균 가구원수(일반가구)는 2.44명으로 2017년 2.47명보다 0.035명 감소
- 시도별로 1인가구 비율을 보면 강원이 32.8%로 가장 높고 인천이 25.2%로 가장 낮음
  - 1인가구의 가구주 연령은 70세 이상 18.3%, 20대 17.4%, 30대 17.0% 순임
  - 60대의 1인가구가 전년대비 가장 크게 증가 (81만 가구 ⇒ 87만 가구)

[ 1인 또는 2인가구 비율 ]

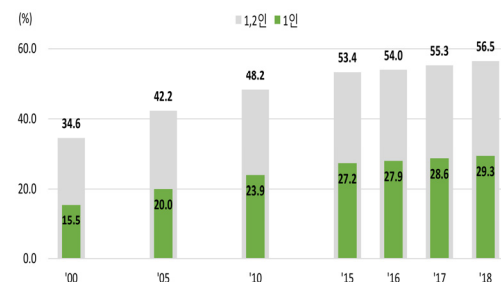

[ 시도별 1인가구 비율 ]

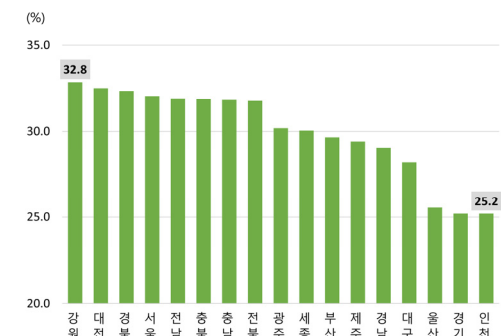

## 일반가구 중 주택유형별 거주 가구 비율은 아파트 50.1%, 단독주택 32.1%로 나타남

- 일반가구(1,998만 가구) 중 아파트에서 거주하는 가구는 1,001만 가구(50.1%)로 2017년 967만 가구(49.2%)에 비해 34만 가구 증가
  - 단독주택에 거주하는 가구는 642만 가구(32.1%)로 2017년 655만 가구(33.3%)에 비해 13만 가구(1.2%p) 감소
- 시도 중 공동주택(아파트, 연립, 다세대주택) 거주가구 비율이 높은 지역은 인천(75.4%), 세종(74.5%), 경기(70.8%)이고, 전남(41.2%)이 가장 낮음
  - 아파트 거주가구 비율이 높은 지역은 세종(73.0%) 광주(65.5%)이고, 제주(25.4%)가 가장 낮음
  - 연립/다세대주택 거주가구 비율이 높은 지역은 인천(21.2%), 서울(21.1%), 제주(18.5%)이고, 세종(1.5%)이 가장 낮음

[ 연도별 주택유형별 거주가구 변화 ]

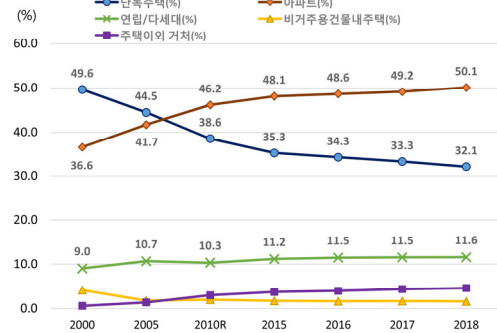

[ 시도별 공동주택 거주가구 비율 ]

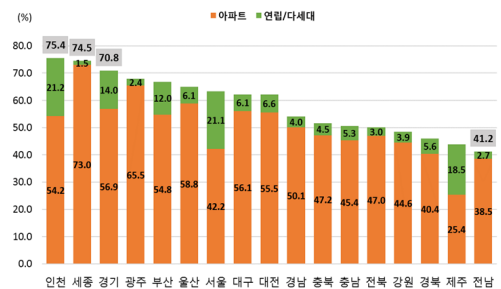

## 다문화가구는 33만 가구 (일반가구의 1.7%)이며, 가구원은 101만 명 (총인구의 2.0%)

- 다문화 가구는 33만 가구로 일반가구(1,998만 가구)의 1.7%이며, 가구원은 101만 명으로 총 인구(5,163만 명)의 2.0%임
  - 다문화가구는 2017년 32만 가구에서 1만 6천 가구 증가, 가구원은 96만 명에서 5만 명 증가
- 가구구성별로는 내국인(출생)+외국인(결혼이민자)가구 (35.9%), 내국인(출생)+내국인(귀화)가구(23.1%) 순으로 많음
- 다문화 가구원 101만 명 중 다문화대상자는 34만 명 (결혼이민자\* 16만 6천 명, 귀화자 17만 6천 명임)
  - \* 대한민국 국민과 혼인관계에 있는 국내거주 외국인
- 국적별로 보면, 결혼이민자는 베트남(4만 명, 23.9%)이 가장 많고, 귀화자의 이전국적은 한국계 중국(8만 명, 47.1%)이 가장 많음
  - 증가: 한국계 중국(5,684명), 베트남(2,258명)
  - 증가율: 태국(18.9%), 카자흐스탄(13.7%)

[ 다문화가구구성별 가구 비율 ]

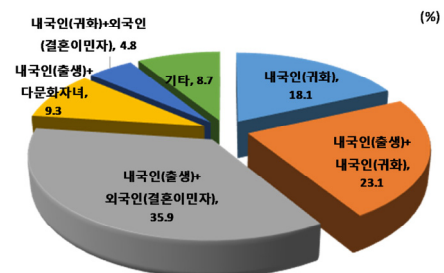

[ 다문화 대상자 국적별 비율 ]

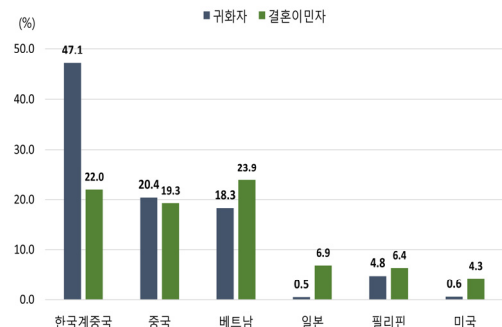

## [주택]

**주택은 1,763만 호로 전년대비 51만 호(3.0%) 증가, 아파트가 1,083만 호로 61.4% 차지**

- 2018년 11월 1일 기준 주택은 1,763만 호로 2017년 1,712만 호보다 51만 호(3.0%) 증가

\* 2017-2018 가구 증가 : 33만 가구

- 증가율로는 세종 13.9%(1만 5천 호), 경기 5.6%(21만 9천 호), 제주 5.4%(1만 2천 호) 순으로 높음

- 아파트는 1,083만 호(61.4%)로 2017년 1,038만 호(60.6%)에 비해 45만 호 증가

- 단독주택은 394만 9천 호(22.4%)로 2017년 396만 3천 호(23.1%)에 비해 1만 4천 호 감소

	'00	'05	'10	'15	'16	'17	'18
단독주택	37.2	32.2	27.9	24.3	23.8	23.1	22.4
아파트	47.8	52.7	58.4	59.9	60.1	60.6	61.4

(단위: %)

\* 단독주택은 일반단독, 다가구단독, 영업겸용 단독주택 포함

[ 총 주택 및 연평균증감률 ]

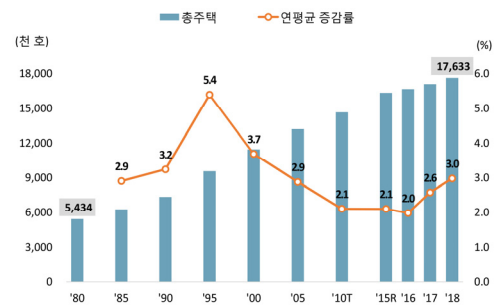

[ 연도별 주택유형 변화 ]

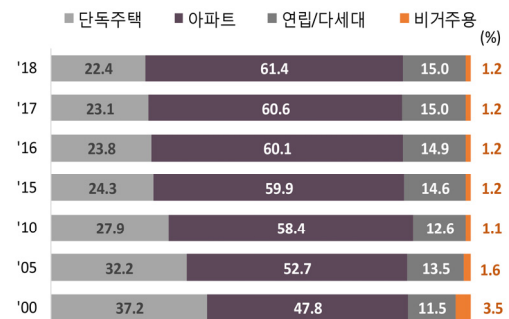

**20년 이상 된 주택은 840만 호로 총 주택의 47.7% 전년대비 44만 호 증가**

- 총 주택 1,763만 호 중에서 20년 이상된 주택은 [ 주택유형별 20년 이상·30년 이상 주택 비율 ] 840만 호(47.7%)로 2017년 797만 호(46.5%)에 비해 44만 호 증가

- 단독주택 395만 호 중 20년 이상된 단독주택은 290만 호 (73.4%)이고, 30년 이상된 단독주택은 195만 호(49.3%)

- 아파트 1,083만 호 중 20년 이상된 아파트는 429만 호 (39.6%)이고, 30년 이상된 아파트는 78만 호(7.2%)

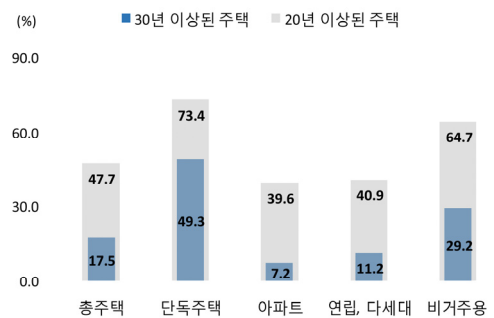

- 시도별 20년 이상된 주택 비율은 전남(62.5%), 전북(59.0%) 순으로 높고, 세종(14.4%)이 가장 낮음

- 30년 이상된 주택 비율은 전남(33.7%), 경북(26.9%) 순으로 높고, 세종(6.7%)은 가장 낮음

[ 시도별 20년 이상·30년 이상 주택 비율 ]

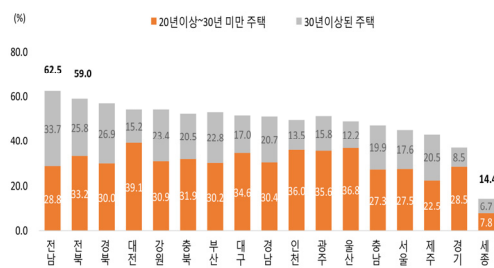

# < 인구주택총조사 주요 자료 >

(단위: 천 명(가구, 호), %, %p)

구 분		2016년 <sup>R</sup>	2017년 <sup>R</sup>	증감	증감률	2017년 <sup>R</sup>	2018년 <sup>R</sup>	증감	증감률
		A	B	B-A	B/A	C	D	D-C	D/C
인구	총 인구	51,270	51,423	153	0.3	51,423	51,630	207	0.4
	남 자	25,697	25,768	71	0.3	25,768	25,877	109	0.4
	여 자	25,573	25,654	82	0.3	25,654	25,752	98	0.4
	내국인	49,856 (100.0)	49,943 (100.0)	87 -	0.2 -	49,943 (100.0)	49,978 (100.0)	35 -	0.1 -
	0 - 14세	6,768 (13.6)	6,632 (13.3)	-137 (-0.3)	-2.0 -	6,632 (13.3)	6,480 (13.0)	-152 (-0.3)	-2.3 -
	15 - 64세	36,312 (72.8)	36,196 (72.5)	-116 (-0.4)	-0.3 -	36,196 (72.5)	36,104 (72.2)	-92 (-0.3)	-0.3 -
	65세 이상	6,775 (13.6)	7,115 (14.2)	340 (0.7)	5.0 -	7,115 (14.2)	7,394 (14.8)	279 (0.6)	3.9 -
	외국인 (외국인 비율)	1,414 (2.8)	1,479 (2.9)	65 (0.1)	4.6 -	1,479 (2.9)	1,652 (3.2)	172 (0.3)	11.6 -
가구	총 가구	19,838	20,168	330	1.7	20,168	20,500	332	1.6
	일반가구	19,368 (100.0)	19,674 (100.0)	306 -	1.6 -	19,674 (100.0)	19,979 (100.0)	305 -	1.6 -
	1인가구	5,398 (27.9)	5,619 (28.6)	221 (0.7)	4.1 -	5,619 (28.6)	5,849 (29.3)	230 (0.7)	4.1 -
	2인가구	5,067 (26.2)	5,260 (26.7)	193 (0.6)	3.8 -	5,260 (26.7)	5,446 (27.3)	185 (0.5)	3.5 -
	3인가구	4,152 (21.4)	4,179 (21.2)	27 (-0.2)	0.6 -	4,179 (21.2)	4,204 (21.0)	25 (-0.2)	0.6 -
	4인가구 이상	4,751 (24.5)	4,616 (23.5)	-135 (-1.1)	-2.8 -	4,616 (23.5)	4,481 (22.4)	-135 (-1.0)	-2.9 -
	총 주택	16,692	17,123	430	2.6	17,123	17,633	511	3.0
주택	단독주택	3,968 (23.8)	3,963 (23.1)	-5 (-0.6)	-0.1 -	3,963 (23.1)	3,949 (22.4)	-14 (-0.8)	-0.4 -
	아파트	10,030 (60.1)	10,375 (60.6)	346 (0.5)	3.4 -	10,375 (60.6)	10,826 (61.4)	451 (0.8)	4.3 -
	연립/다세대	2,493 (14.9)	2,575 (15.0)	82 (0.1)	3.3 -	2,575 (15.0)	2,649 (15.0)	73 (0.0)	2.8 -
	비거주용	202 (1.2)	209 (1.2)	7 (0.0)	3.6 -	209 (1.2)	210 (1.2)	1 (0.0)	0.5 -
< 주요 지표 >									
• 성비(내국인)		99.6	99.6	0.0	-	99.6	99.5	-0.1	-
• 노령화지수		100.1	107.3	7.2	-	107.3	114.1	6.8	-
• 평균 가구원수		2.51	2.47	-0.04	-	2.47	2.44	-0.04	-
• 여성가家主 비율		30.0	30.6	0.6	-	30.6	31.2	0.6	-

\* 성비와 노령화지수는 내국인 인구 기준임



## I. 「인구」 부문 집계 결과

### 1. 인구의 규모 및 분포

#### 가. 인구 규모

2018년 11월 1일 0시 기준 총 인구는 51,630천 명

- 2018년 11월 1일 기준 총 인구는 51,630천 명으로 2017년 51,423천 명에 비해 207천 명(0.4%) 증가
- 성별로 보면 남자 25,877천 명, 여자 25,752천 명으로 2017년에 비해 남자, 여자 모두 0.4% 증가
- 내국인은 49,978천 명, 외국인은 1,652천 명으로 2017년에 비해 내국인은 0.1%, 외국인은 11.6% 증가

< 표 1 > 총조사 인구 규모

(단위: 천 명, %)

구 분	2017년 <sup>R</sup> (A)		2018년 <sup>R</sup> (B)		증감(B-A)	
		구성비		구성비		증감률
계	51,423	100.0	51,630	100.0	207	0.4
남 자	25,768	50.1	25,877	50.1	109	0.4
여 자	25,654	49.9	25,752	49.9	98	0.4
내국인	49,943	97.1	49,978	96.8	35	0.1
외국인	1,479	2.9	1,652	3.2	172	11.6

< 표 2 > 대한민국 정부수립 후 연도별 총조사 인구

(단위: 천 명, %, 명/km<sup>2</sup>)

연도	인구	증감	증감률	연평균 증감률	인구밀도	비고
1949년 <sup>T</sup>	20,189	-	-	-	214	
1955년 <sup>T</sup>	21,526	1,338	6.6	1.1	222	
1960년 <sup>T</sup>	24,989	3,463	16.1	3.0	254	
1966년 <sup>T</sup>	29,193	4,204	16.8	2.6	296	
1970년 <sup>T</sup>	31,466	2,273	7.8	1.9	320	
1975년 <sup>T</sup>	34,707	3,241	10.3	2.0	351	
1980년 <sup>T</sup>	37,436	2,730	7.9	1.5	379	가구 방문조사
1985년 <sup>T</sup>	40,448	3,012	8.0	1.6	409	
1990년 <sup>T</sup>	43,411	2,962	7.3	1.4	438	
1995년 <sup>T</sup>	44,609	1,198	2.8	0.5	449	
2000년 <sup>T</sup>	46,136	1,527	3.4	0.7	464	
2005년 <sup>T</sup>	47,279	1,143	2.5	0.5	474	
2010년 <sup>T</sup>	<b>48,580</b>	<b>1,301</b>	<b>2.8</b>	<b>0.5</b>	<b>486</b>	
2010년 <sup>R</sup>	<b>49,711</b>	-	-	-	<b>497</b>	등록센서스 (2010년 <sup>R</sup> ~ )
2015년 <sup>R</sup>	51,069	1,359	2.7	0.5	509	
2016년 <sup>R</sup>	51,270	200	0.4	0.4	511	
2017년 <sup>R</sup>	51,423	153	0.3	0.3	512	
2018년 <sup>R</sup>	<b>51,630</b>	<b>207</b>	<b>0.4</b>	<b>0.4</b>	<b>514</b>	

\* 2010년<sup>R</sup>, 2015년<sup>R</sup> 이후는 등록센서스(행정자료 활용) 방식으로 산정한 인구임

< 그림 1 > 연도별 총조사 인구 및 연평균 증감률(1949<sup>T</sup>~2018<sup>R</sup>)

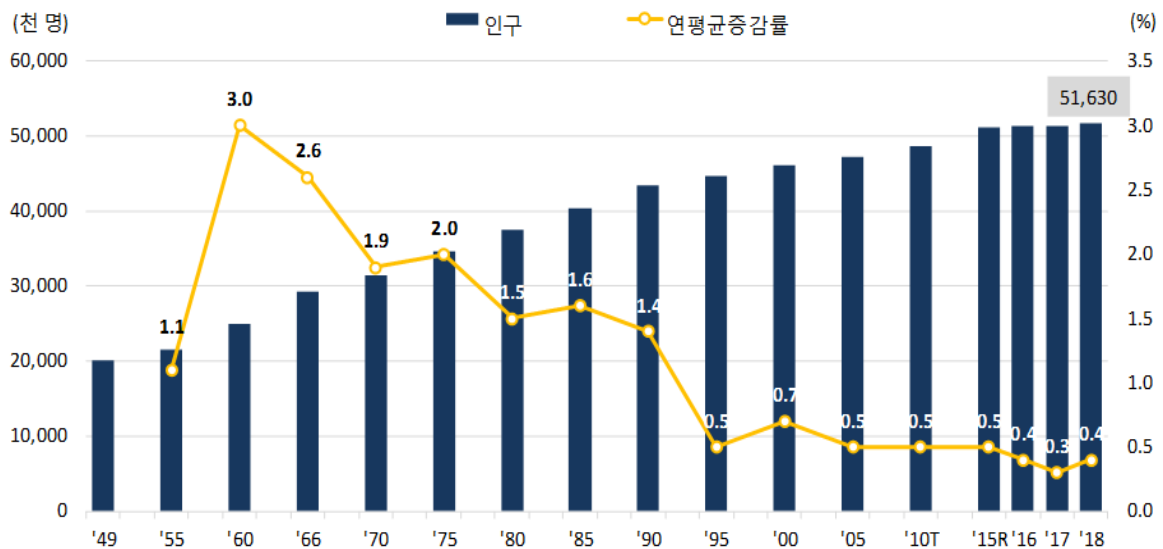

## 나. 지역별 인구분포

### < 시도별 인구 >

수도권 인구는 25,713천 명으로 전체 인구의 49.8%를 차지

- 시도별 인구는 경기도가 13,103천 명(25.4%)으로 가장 많으며, 서울 9,674천 명 (18.7%), 부산 3,395천 명(6.6%), 경남 3,350천 명(6.5%) 순임
- 수도권(서울, 인천, 경기) 인구는 25,713천 명으로 전체 인구의 49.8%를 차지하며 2017년 25,519천 명에 비해 194천 명(0.8%) 증가
  - 경기 252천 명 증가, 인천 10천 명 증가, 서울 68천 명 감소

(단위: 천 명, %)

	2000 <sup>T</sup>	2005 <sup>T</sup>	2010 <sup>T</sup>	2015 <sup>R</sup>	2016 <sup>R</sup>	2017 <sup>R</sup>	2018 <sup>R</sup>
수도권 인구	21,354	22,767	23,836	25,274	25,390	25,519	25,713
구성비	46.3	48.2	49.1	49.5	49.5	49.6	49.8

< 그림 2 > 연도별 수도권 인구 및 구성비(2000<sup>T</sup>~2018<sup>R</sup>)

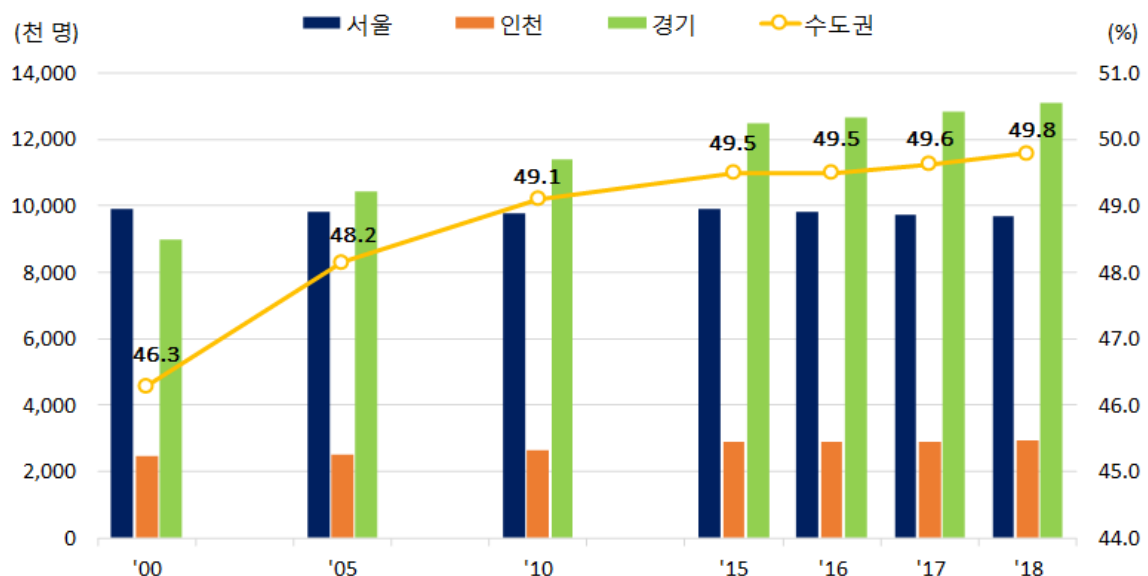

○ 지난 1년간 인구 증가가 큰 시도는 경기(252천 명), 세종(36천 명), 충남(19천 명) 순이며, 감소한 시도는 서울(-68천 명), 부산(-22천 명) 순임

○ 지난 1년간 인구의 증가율이 큰 시도는 세종(12.9%), 제주(2.6%), 경기(2.0%), 충남(0.9%) 순이며, 감소한 시도는 대전(-1.0%), 서울(-0.7%), 부산(-0.6%), 울산(-0.6%), 강원(-0.1%) 순임

증 가(7)	감 소(10)
세종(12.9%), 제주(2.6%), 경기(2.0%), 충남(0.9%), 충북(0.6%), 인천(0.3%), 경남(0.2%)	대전(-1.0%), 서울(-0.7%), 부산(-0.6%), 울산(-0.6%), 전북(-0.4%), 광주(-0.4%), 대구(-0.4%), 경북(-0.2%), 전남(-0.1%), 강원(-0.1%)

< 그림 3 > 2018<sup>R</sup>/2017<sup>R</sup> 시도별 인구 증감률

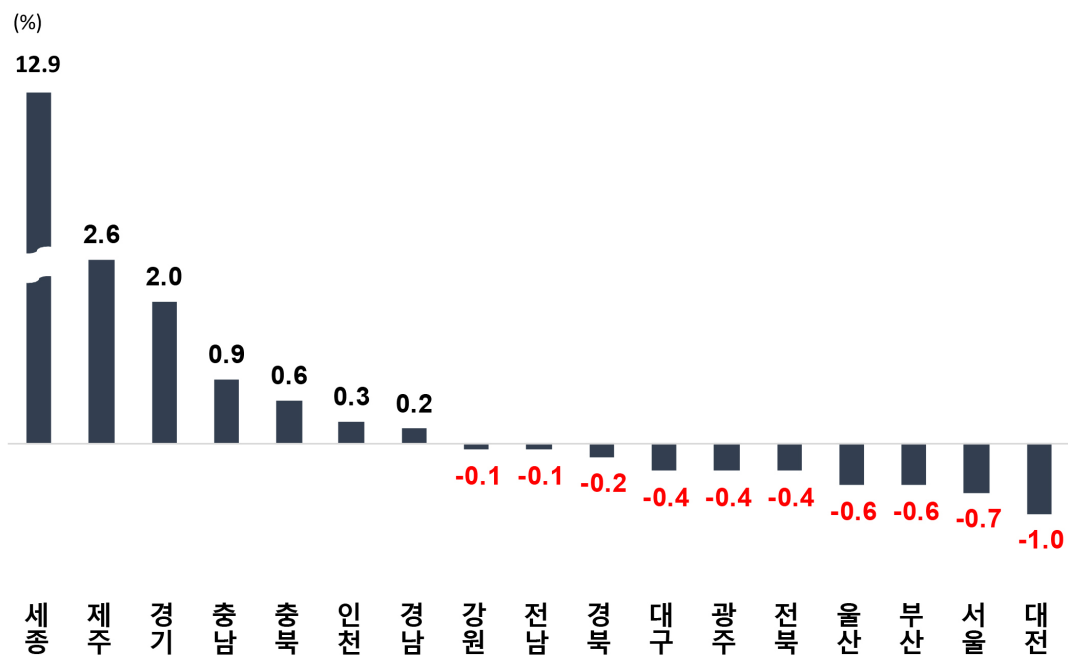

**< 표 3 > 시도별 인구 규모**

(단위: 천 명, %)

시 도	2017년 <sup>R</sup> (A)		2018년 <sup>R</sup> (B)		증감(B-A)	
	인 구	구성비	인 구	구성비	인 구	증감률
전 국	51,423	100.0	51,630	100.0	207	0.4
읍 부	4,794	9.3	4,984	9.7	190	4.0
면 부	4,835	9.4	4,730	9.2	-105	-2.2
동 부	41,793	81.3	41,915	81.2	122	0.3
수 도 권	25,519	49.6	25,713	49.8	194	0.8
특·광역시	22,993	44.7	22,914	44.4	-80	-0.3
서 울	9,742	18.9	9,674	18.7	-68	-0.7
부 산	3,417	6.6	3,395	6.6	-22	-0.6
대 구	2,453	4.8	2,444	4.7	-9	-0.4
인 천	2,926	5.7	2,936	5.7	10	0.3
광 주	1,496	2.9	1,490	2.9	-6	-0.4
대 전	1,526	3.0	1,511	2.9	-15	-1.0
울 산	1,157	2.3	1,150	2.2	-7	-0.6
세 종	277	0.5	312	0.6	36	12.9
도 지 역	28,429	55.3	28,716	55.6	287	1.0
경 기	12,852	25.0	13,103	25.4	252	2.0
강 원	1,521	3.0	1,520	2.9	-1	-0.1
충 북	1,611	3.1	1,621	3.1	10	0.6
충 남	2,162	4.2	2,181	4.2	19	0.9
전 북	1,826	3.6	1,818	3.5	-8	-0.4
전 남	1,792	3.5	1,790	3.5	-2	-0.1
경 북	2,677	5.2	2,673	5.2	-4	-0.2
경 남	3,345	6.5	3,350	6.5	5	0.2
제 주	642	1.2	658	1.3	17	2.6

## < 시군구별 인구 >

인구 규모가 큰 시군구는 수원시(1,219천 명), 창원시(1,044천 명) 순이며, 인구 증가가 큰 시군구는 화성시(69천 명), 세종시(36천 명) 순임

- 시군구의 인구변동 현황을 보면 229개 시군구 중 90개 지역은 증가한 반면, 139개 지역은 감소
  - 전년대비 인구가 가장 많이 증가한 시군구는 경기 화성시로 69천 명(9.7%)이며, 세종시 36천 명(12.9%), 경기 시흥시 34천 명(7.6%) 순임
  - \* 증가율 기준: 세종시(12.9%), 경북 예천군(10.3%), 경기 화성시(9.7%) 순임
  - 인구증가 상위 15개 시군구 중 경기도 내 시군구가 9개로 가장 많음
  - 인구가 가장 많이 감소한 시군구는 서울 강남구 15천 명(-2.8%), 경기 안산시 14천 명(-1.8%), 인천 부평구 13천 명(-2.5%) 순임

< 표 4 > 인구 증감 상위 및 하위 시군구 현황

(단위: 천 명, %)

순 위	시 군 구	2017년 <sup>R</sup> (A)	2018년 <sup>R</sup> (B)	증감(B-A)	
					증감률
1	경기 화성시	709	777	69	9.7
2	세종시	277	312	36	12.9
3	경기 시흥시	446	480	34	7.6
4	경기 김포시	392	425	32	8.3
5	경기 용인시	996	1,026	30	3.0
6	경기 광주시	341	364	23	6.8
7	인천 서구	510	533	23	4.5
8	경기 하남시	219	239	20	8.9
9	경기 평택시	486	504	18	3.8
10	경기 파주시	431	448	17	4.0
11	경기 남양주시	645	662	17	2.6
12	충남 천안시	656	672	16	2.4
13	경남 양산시	333	345	12	3.7
14	인천 연수구	338	350	12	3.7
15	대구 달성군	239	251	12	4.8
227	인천 부평구	538	525	-13	-2.5
228	경기 안산시	734	720	-14	-1.8
229	서울 강남구	523	508	-15	-2.8

## 2. 내국인 인구구조

### 가. 성별 인구

성비(여자 100명당 남자의 수)는 99.5로 여자가 남자보다 115천 명 많음

○ 2018년 총조사 인구(내국인)의 성별 분포를 보면, 남자는 24,932천 명, 여자는 25,046천 명으로 여자가 남자보다 115천 명 많음

- 2018년 성비(여자 100명당 남자의 수)는 99.5로 전년(99.6)과 유사함

< 표 5 > 연도별 성별 내국인 인구 추이(1990<sup>T</sup>~2018<sup>R</sup>)

(단위: 천 명, 여자 100명당 남자의 수)

성 별	1990년 <sup>T</sup>	1995년 <sup>T</sup>	2000년 <sup>T</sup>	2005년 <sup>T</sup>	2010년 <sup>T</sup>	2015년 <sup>R</sup>	2016년 <sup>R</sup>	2017년 <sup>R</sup>	2018년 <sup>R</sup>
계	43,390	44,554	45,985	47,041	47,991	49,706	49,856	49,943	49,978
남 자	21,771	22,357	23,068	23,466	23,841	24,820	24,882	24,922	24,932
여 자	21,619	22,196	22,917	23,576	24,150	24,886	24,974	25,021	25,046
성비	100.7	100.7	100.7	99.5	98.7	99.7	99.6	99.6	99.5

○ 연령 계층별로 성비를 보면, 20대가 112.5로 가장 높고, 10대 108.1, 10세 미만 105.5 순이며, 70세 이상이 67.6으로 가장 낮음

- 70세 이상 성비가 2017년도 66.5에서 67.6으로 가장 크게 증가

< 표 6 > 연령별 성비 추이

(단위: 여자 100명당 남자의 수)

연 도	계	0~9세	10~19세	20~29세	30~39세	40~49세	50~59세	60~69세	70세이상
2017(A)	99.6	105.6	108.4	112.5	105.2	102.5	100.6	94.8	66.5
2018(B)	99.5	105.5	108.1	112.5	105.5	102.9	100.2	95.2	67.6
증감(B-A)	-0.1	-0.1	-0.3	0.0	0.3	0.4	-0.4	0.4	1.1

## 나. 연령별 인구

0~4세 인구는 1,968천 명으로 2백만 명 아래로 하락

- 연령별로는 45~49세 인구가 4,362천 명(8.7%)으로 가장 많았으며, 15세 미만은 전년대비 152천 명(-2.3%) 감소한 반면, 65세 이상은 279천 명(3.9%) 증가

< 표 7 > 연령별 내국인 인구

(단위: 세, 천 명, %)

연 령	2017년 <sup>R</sup> (A)		2018년 <sup>R</sup> (B)		증감(B-A)	
		구성비		구성비		증감률
계	49,943	100.0	49,978	100.0	35	0.1
0-4	2,076	4.2	1,968	3.9	-108	-5.2
5-9	2,288	4.6	2,261	4.5	-27	-1.2
10-14	2,268	4.5	2,251	4.5	-17	-0.8
15-19	2,892	5.8	2,735	5.5	-156	-5.4
20-24	3,356	6.7	3,290	6.6	-66	-2.0
25-29	3,164	6.3	3,259	6.5	95	3.0
30-34	3,216	6.4	3,081	6.2	-135	-4.2
35-39	3,904	7.8	3,915	7.8	11	0.3
40-44	3,916	7.8	3,776	7.6	-140	-3.6
45-49	4,404	8.8	4,362	8.7	-42	-1.0
50-54	4,001	8.0	4,071	8.1	71	1.8
55-59	4,167	8.3	4,212	8.4	45	1.1
60-64	3,175	6.4	3,401	6.8	226	7.1
65-69	2,282	4.6	2,335	4.7	53	2.3
70-74	1,745	3.5	1,817	3.6	72	4.1
75-79	1,537	3.1	1,579	3.2	42	2.7
80-84	940	1.9	1,002	2.0	62	6.6
85세 이상	611	1.2	660	1.3	50	8.1
0-14세	6,632	13.3	6,480	13.0	-152	-2.3
15-64세	36,196	72.5	36,104	72.2	-92	-0.3
65세 이상	7,115	14.2	7,394	14.8	279	3.9
평균연령	41.4	-	42.0	-	0.6	-
중위연령	42.4	-	43.1	-	0.7	-



< 그림 4 > 인구 피라미드(2017<sup>ㄱ</sup>, 2018<sup>ㄴ</sup>)

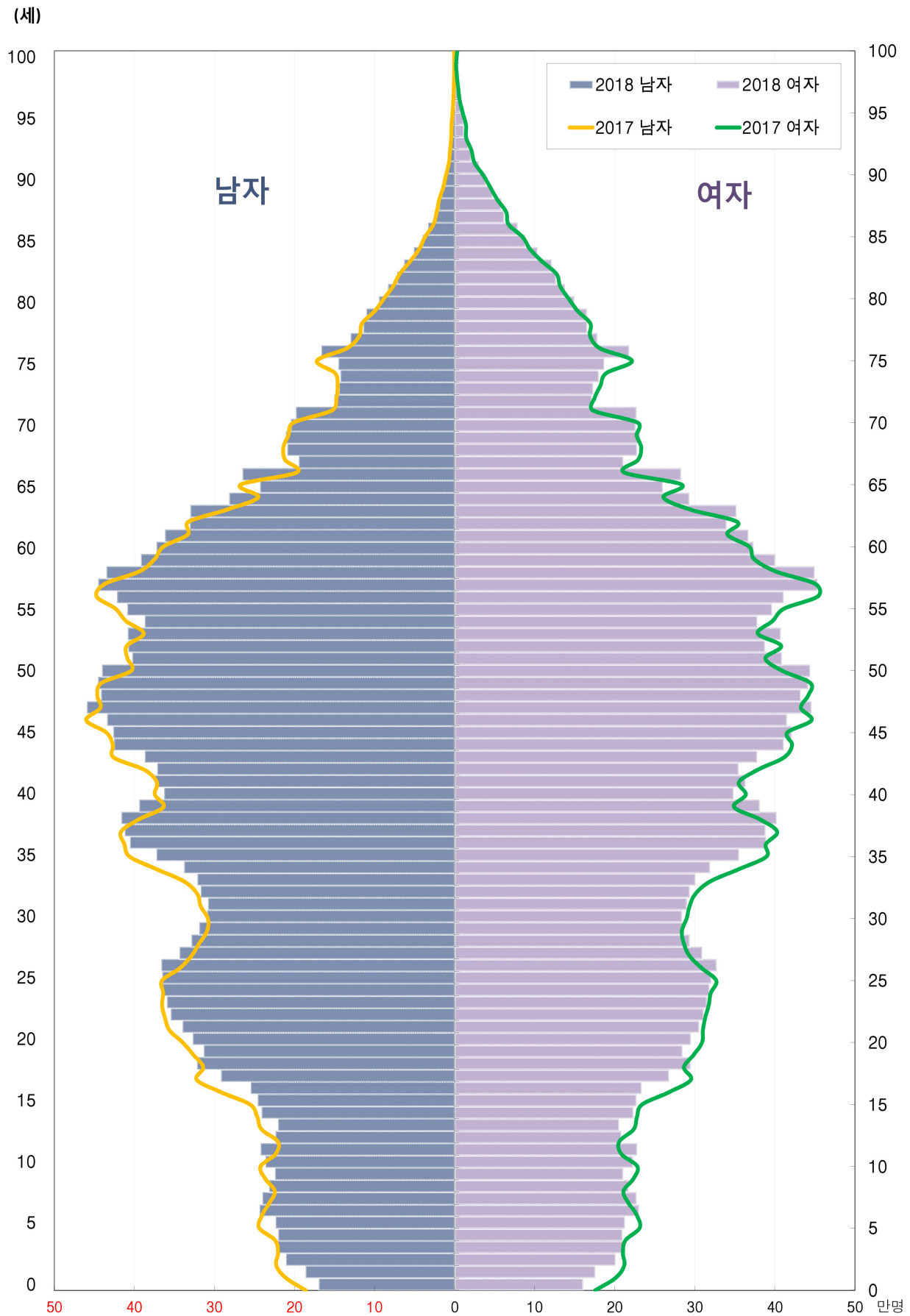

## < 유소년인구, 생산연령인구, 고령인구 >

65세 이상 고령인구는 7,394천 명으로 0~14세 유소년인구 6,480천 명보다 914천 명 많음

- 2018년 총조사 인구 중 유소년인구는 6,480천 명(13.0%), 생산연령 인구는 36,104천 명(72.2%), 65세 이상의 고령인구는 7,394천 명(14.8%)임
- 유소년부양비는 지속적으로 감소하는 반면, 노년부양비는 증가
- 노령화지수는 114.1로 2017년의 107.3에 비해 6.8 증가

< 표 8 > 연도별 유소년인구, 생산연령인구 및 고령인구 추이(1995<sup>T</sup>~2018<sup>R</sup>)

(단위: 천 명, 100명당, %)

구 분	1995년 <sup>T</sup>	2000년 <sup>T</sup>	2005년 <sup>T</sup>	2010년 <sup>T</sup>	2015년 <sup>R</sup>	2016년 <sup>R</sup>	2017년 <sup>R</sup>	2018년 <sup>R</sup>
계	44,554	45,985	47,041	47,991	49,706	49,856	49,943	49,978
유소년인구(0~14세)	23.0	21.0	19.1	16.2	13.9	13.6	13.3	13.0
생산연령인구(15~64세)	71.1	71.7	71.6	72.5	72.9	72.8	72.5	72.2
고령인구(65세 이상)	5.9	7.3	9.3	11.3	13.2	13.6	14.2	14.8
유소년부양비	32.3	29.2	26.7	22.4	19.1	18.6	18.3	17.9
노년부양비	8.3	10.2	13.0	15.6	18.1	18.7	19.7	20.5
노령화지수	25.8	35.0	48.6	69.7	95.1	100.1	107.3	114.1

※ 주요용어 설명 참고

< 그림 5 > 연도별 유소년인구, 생산연령인구 및 고령인구 추이(1995<sup>T</sup>~2018<sup>R</sup>)

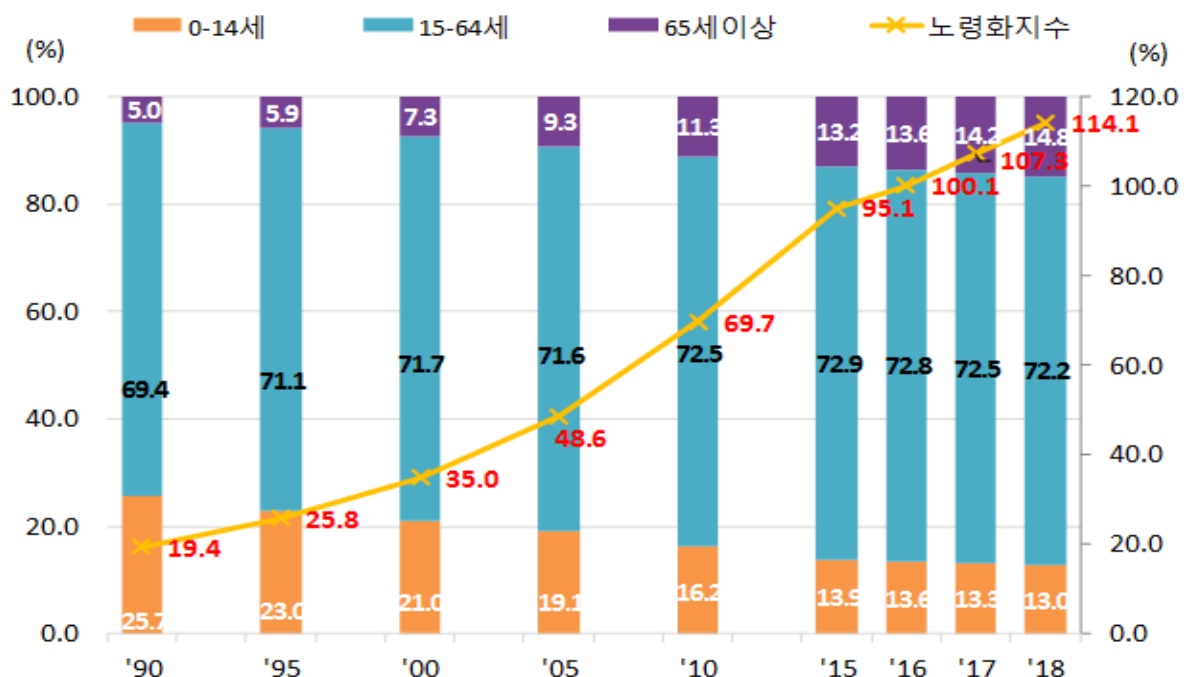

## < 지역별 인구의 연령 구조 >

○ 2018년 노령화지수가 가장 큰 시도는 전남(178.5), 경북(164.5) 순이며, 가장 낮은 시도는 세종(44.0), 울산(74.4) 순임. 세종시는 전년(45.5)보다 노령화지수가 감소한 유일한 시도임

- 노년부양비는 전국 20.5로 가장 큰 시도는 전남(34.3), 경북(28.9) 순이며, 가장 낮은 시도는 세종(12.9), 울산(14.3) 순임

< 표 9 > 시도별 인구구조

(단위: %)

시 도	2018년 <sup>R</sup>			유소년 부양비	노년 부양비	노령화 지수
	0~14세	15~64세	65세 이상			
전 국	13.0	72.2	14.8	17.9	20.5	114.1
읍 부	14.6	69.5	15.9	21.0	22.9	108.8
면 부	8.8	61.8	29.5	14.2	47.7	336.6
동 부	13.2	73.7	13.1	18.0	17.7	98.7
특·광역시	12.2	73.7	14.1	16.5	19.1	116.0
서울	11.0	74.6	14.4	14.8	19.3	130.1
부산	11.2	71.7	17.1	15.6	23.9	153.3
대구	12.5	72.7	14.8	17.2	20.4	118.7
인천	13.3	74.3	12.4	17.8	16.7	93.3
광주	14.1	73.0	12.9	19.3	17.6	91.6
대전	13.3	74.1	12.5	18.0	16.9	94.1
울산	14.4	74.8	10.7	19.3	14.3	74.4
세종	20.6	70.4	9.1	29.3	12.9	44.0
도 지역	13.6	71.0	15.4	19.2	21.6	112.7
경기	14.4	73.6	12.0	19.6	16.3	83.3
강원	11.8	69.6	18.7	16.9	26.8	158.7
충북	13.0	70.8	16.2	18.3	22.9	125.4
충남	13.6	69.1	17.3	19.8	25.0	126.7
전북	12.5	67.9	19.5	18.4	28.8	156.0
전남	12.5	65.1	22.4	19.2	34.3	178.5
경북	12.0	68.2	19.8	17.6	28.9	164.5
경남	13.8	70.6	15.6	19.6	22.1	112.7
제주	15.3	70.0	14.7	21.9	21.0	95.8

○ 2018년 229개 시군구 중 65세 이상 인구가 15세 미만 인구보다 많은 시군구는 175개(76.4%)로 전년 162개(70.7%)에 비해 13개 시군구 증가

- 노령화지수가 가장 높은 시군구는 경북 군위군(687.8)이며, 다음으로 경북 의성군(646.6), 경북 청도군(559.6) 순임

\* 노령화지수 상위 15개 시군구 중 경북 지역이 6개로 가장 많음

\* 울산 북구의 노령화지수가 40.2로 전년(38.6)에 이어 가장 낮음

< 표 10 > 노령화지수 상위 및 하위 시군구 현황

순 위	시 군 구	노령화지수		증감(B-A)
		2017년 <sup>R</sup> (A)	2018년 <sup>R</sup> (B)	
1	경북 군위군	647.5	687.8	40.3
2	경북 의성군	616.9	646.6	29.8
3	경북 청도군	523.2	559.6	36.3
4	전남 고흥군	526.7	548.1	21.3
5	경남 합천군	516.8	541.4	24.6
6	경남 남해군	483.5	509.8	26.4
7	경북 청송군	467.7	508.3	40.6
8	전남 신안군	486.5	498.8	12.3
9	충북 괴산군	447.4	483.2	35.7
10	경남 의령군	455.4	473.6	18.1
11	경북 영양군	427.8	454.6	26.8
12	충남 청양군	414.7	440.8	26.2
13	전남 보성군	406.1	438.8	32.7
14	경북 영덕군	425.2	437.4	12.2
15	경남 산청군	409.7	433.5	23.8
220	경기 시흥시	55.9	56.3	0.3
221	부산 강서구	54.1	53.4	-0.6
222	경북 구미시	48.5	52.4	3.9
223	대전 유성구	46.5	51.2	4.7
224	경남 거제시	46.8	50.9	4.1
225	광주 광산구	45.6	49.6	4.0
226	경기 오산시	44.8	47.8	3.0
227	세종시	45.5	44.0	-1.5
228	경기 화성시	41.5	42.5	1.0
229	울산 북구	38.6	40.2	1.6

\* 노령화지수 = (고령인구/유소년인구) × 100

## 다. 65세 이상 고령인구

### < 성 및 연령별 고령인구 >

65세 이상 인구는 7,394천 명으로 2017년 7,115천 명에 비해 3.9% (279천 명) 증가

- 100세 이상 인구는 4,232명으로 2017년 3,908명에 비해 8.3%(324명) 증가
- 65세 이상 인구 중 인구 증가율은 95~99세가 14.7%로 가장 높고, 다음으로 90~94세(8.4%), 100세 이상(8.3%) 순임

< 표 11 > 성 및 연령별 고령인구

(단위: 천 명, %)

연 령	2017년 <sup>R</sup>			2018년 <sup>R</sup>			증 감 (B-A)	
	계 (A)	남 자	여 자	계 (B)	남 자	여 자		증 감 륜
65세 이상	7,115	3,028	4,087	7,394	3,162	4,232	279	3.9
65 ~ 69세	2,282	1,098	1,185	2,335	1,122	1,214	53	2.3
70 ~ 74세	1,745	798	948	1,817	839	978	72	4.1
75 ~ 79세	1,537	641	896	1,579	665	914	42	2.7
80 ~ 84세	940	334	606	1,002	363	639	62	6.6
85 ~ 89세	434	119	314	466	132	335	33	7.5
90 ~ 94세	141	31	110	153	34	119	12	8.4
95 ~ 99세	32	6	26	37	7	29	5	14.7
100세 이상	4	1	3	4	1	4	0	8.3

< 그림 6 > 고령자 연령별 인구 및 증감률

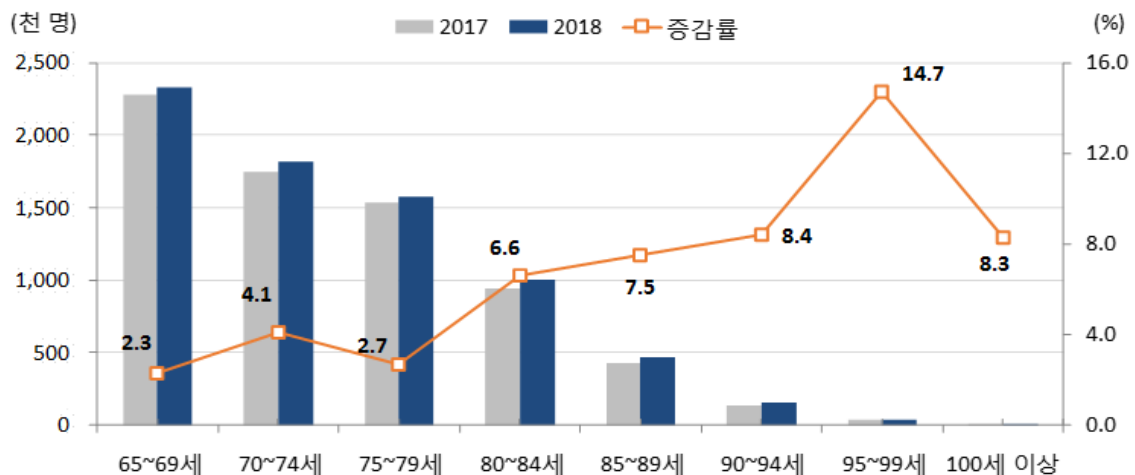

## < 지역별 고령인구 >

### 세종시 고령인구 비율 감소, 그 외 시도는 모두 증가

- 65세 이상 고령인구는 경기도가 1,507천 명으로 가장 많고, 서울 1,336천 명, 부산 573천 명 순임
- 전국 읍면동별 고령인구 비율은 읍지역은 15.9%, 면지역은 29.5%, 동지역은 13.1%로 나타남
- 시도별 고령인구 비율은 전남(22.4%)이 가장 높고, 경북(19.8%), 전북(19.5%), 강원(18.7%) 순이며, 세종(9.1%)이 가장 낮음
- 시도 중 세종시만 고령인구 비율이 2017년 9.3%에서 2018년 9.1%로 감소(-0.3%p)하고, 그 외 시도는 모두 증가

< 그림 7 > 시도별 고령인구 및 비율(2018<sup>R</sup>)

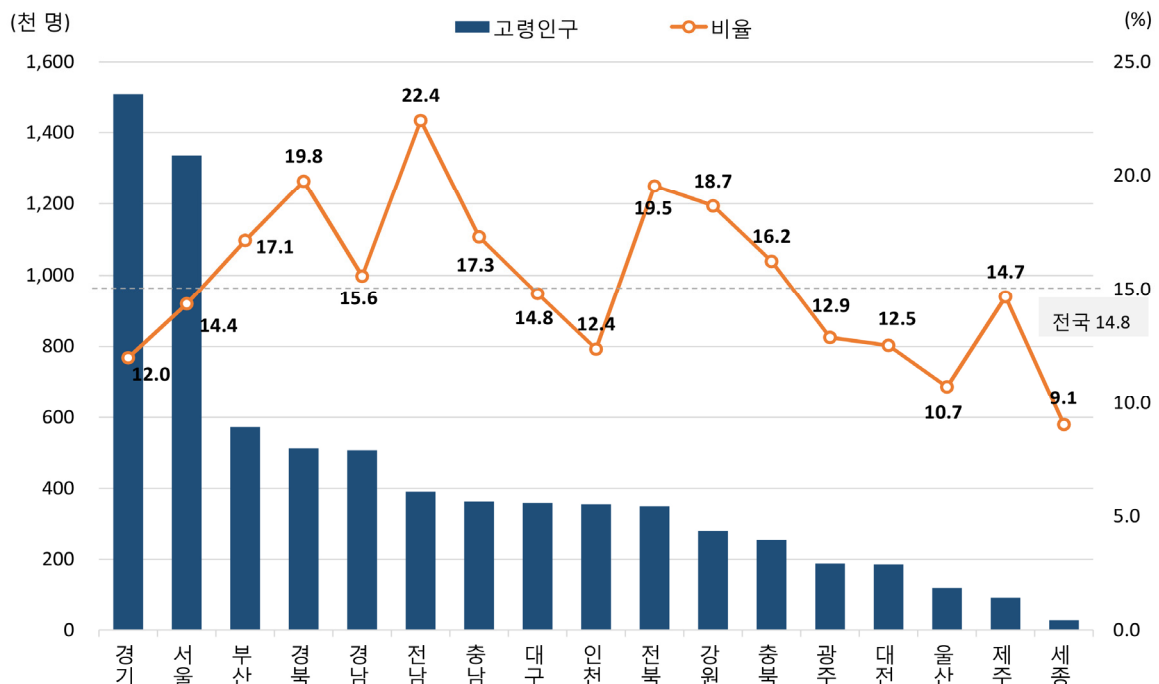

< 표 12 > 시도별 고령인구

(단위: 천 명, %, %p)

시 도	2017년 <sup>R</sup>			2018년 <sup>R</sup>			증감(B-A)	
		65세 이상 인구(A)	비율		65세 이상 인구(B)	비율		비율 차이
전 국	49,943	7,115	14.2	49,978	7,394	14.8	279	0.5
읍 부	4,626	717	15.5	4,788	761	15.9	44	0.4
면 부	4,592	1,311	28.6	4,464	1,315	29.5	4	0.9
동 부	40,725	5,087	12.5	40,726	5,318	13.1	231	0. 6
서 울	9,398	1,290	13.7	9,300	1,336	14.4	45	0.6
부 산	3,368	550	16.3	3,340	573	17.1	23	0.8
대 구	2,422	341	14.1	2,409	357	14.8	15	0.7
인 천	2,847	336	11.8	2,848	353	12.4	16	0.6
광 주	1,470	181	12.3	1,460	188	12.9	7	0.5
대 전	1,505	179	11.9	1,488	187	12.5	8	0.6
울 산	1,130	114	10.0	1,123	121	10.7	7	0.7
세 종	271	25	9.3	306	28	9.1	2	-0.3
경 기	12,355	1,426	11.5	12,545	1,507	12.0	81	0.5
강 원	1,500	271	18.0	1,496	279	18.7	9	0.6
충 북	1,563	246	15.7	1,566	254	16.2	9	0.5
충 남	2,078	352	16.9	2,086	361	17.3	9	0.4
전 북	1,792	341	19.0	1,779	348	19.5	7	0.5
전 남	1,755	387	22.0	1,748	391	22.4	4	0.3
경 북	2,613	498	19.0	2,599	513	19.8	16	0.7
경 남	3,254	489	15.0	3,253	507	15.6	18	0.6
제 주	621	90	14.5	633	93	14.7	3	0.2

< 그림 8 > 시군구별 65세 이상 고령인구 비율(2018<sup>R</sup>)

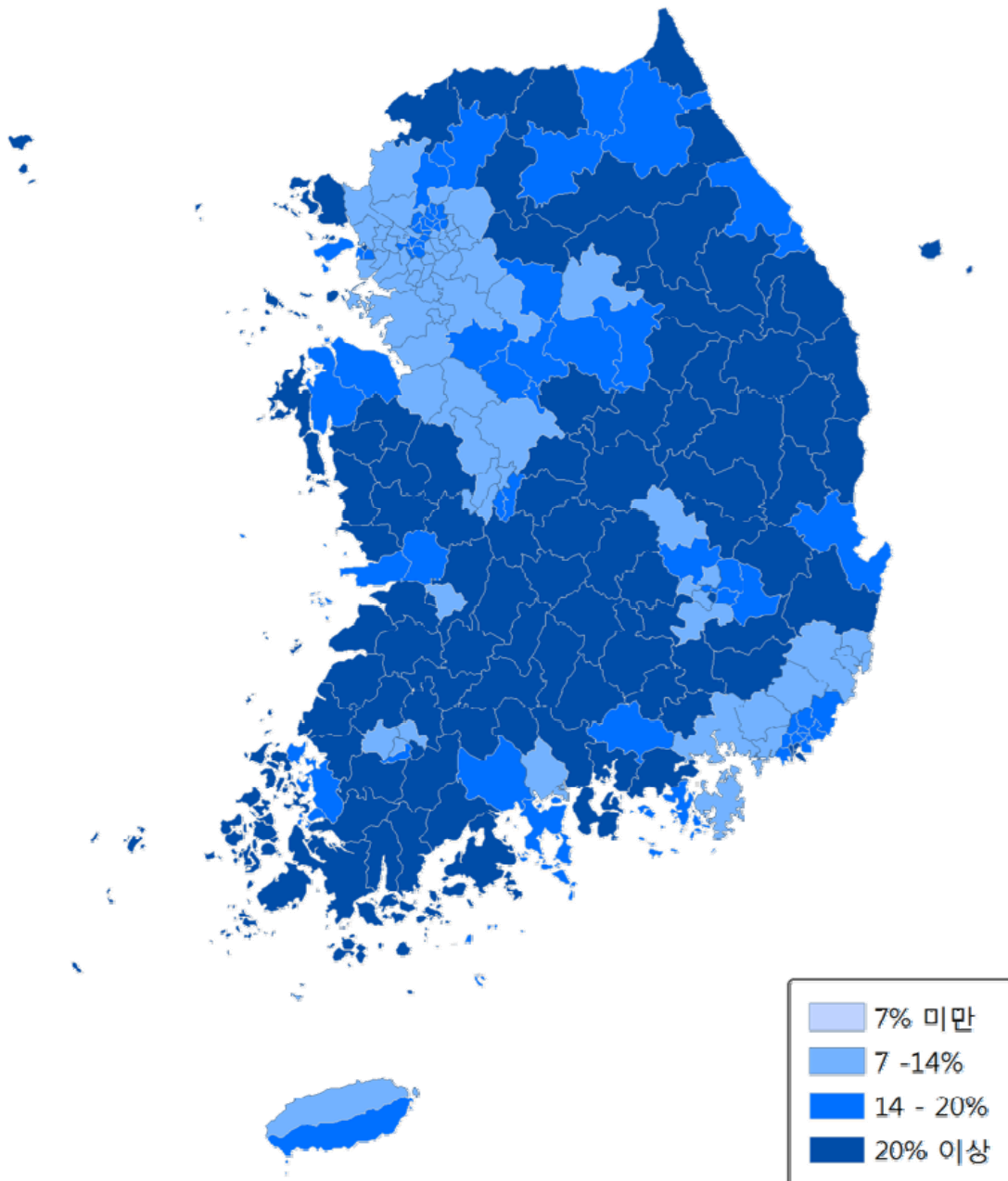



## < 고령인구의 가구유형 및 거주유형 >

집단가구 등에 거주하는 고령인구는 264천 명으로, 2017년 233천 명에 비해 31천 명(13.2%) 증가

- 2018년 집단가구 및 시설 등에 거주하는 고령자는 264천 명으로 2017년 233천 명에 비해 31천 명(13.2%) 증가
- 일반가구내 고령인구의 단독주택 거주 인구는 3,169천 명(44.4%)으로 가장 많았으며, 아파트는 2,934천 명(41.2%), 연립·다세대는 755천 명(10.6%), 주택이외 거처는 150천 명(2.1%), 비거주용 건물내주택은 123천 명(1.7%) 순임

< 표 13 > 고령인구의 가구유형

(단위: 천 명, %)

구 분	2017년 <sup>R</sup> (A)		2018년 <sup>R</sup> (B)		증 감 (B-A)	
		구성비		구성비		증 감 륜
65세 이상	7,115	100.0	7,394	100.0	279	3.9
일반가구	6,882	96.7	7,130	96.4	248	3.6
부부+자녀	1,533	21.5	1,548	20.9	15	1.0
부부	2,295	32.3	2,447	33.1	151	6.6
부(모)+자녀	1,440	20.2	1,438	19.5	-2	-0.1
1인가구	1,371	19.3	1,445	19.5	74	5.4
집단가구 등	233	3.3	264	3.6	31	13.2

\* 집단가구 등에는 남남끼리 함께 사는 6인 이상의 가구와 기숙사나 노인요양시설 등에 살고 있는 65세 이상 고령자임(재소자 등 포함)

< 표 14 > 고령인구의 거주유형(일반가구)

(단위: 천 명, %)

거처유형	2017년 <sup>R</sup> (A)		2018년 <sup>R</sup> (B)		증 감 (B-A)	
		구성비		구성비		증 감 륜
계	6,882	100.0	7,130	100.0	248	3.6
단독주택	3,158	45.9	3,169	44.4	11	0.3
아파트	2,747	39.9	2,934	41.2	187	6.8
연립/다세대	718	10.4	755	10.6	37	5.1
비거주용 건물내주택	120	1.7	123	1.7	3	2.3
주택이외 거처	139	2.0	150	2.1	11	7.6

## 라. 미혼모·부의 규모 및 분포

미혼모는 21천 명(자녀 25천 명)이며, 미혼부는 8천 명(자녀 9천 명)임

- 미혼모·부\*는 총 29,022명으로 미혼모는 21,254명이고, 미혼부는 7,768명임
- 연령별로 보면, 35~39세 미혼모가 4,550명으로 가장 많고, 미혼부는 45~49세가 1,834명으로 가장 많음

\* 미혼모·부는 18세 이하 자녀의 친모 및 친부의 혼인상태가 법적으로 미혼인 부모임

- 2017년 30,489명에 비해 미혼모·부는 1,467명(-4.8%) 감소하였으며, 그 중 30~34세는 336명(-8.4%) 감소, 35~39세는 276명(-4.5%) 감소

< 표 15 > 미혼모, 미혼부 연령별 분포

(단위: 명, %)

연령	2017년 <sup>R</sup>			2018년 <sup>R</sup>			증감(B-A)	
	계(A)	미혼모	미혼부	계(B)	미혼모	미혼부		증감률
계	30,489	22,065	8,424	29,022	21,254	7,768	-1,467	-4.8
20세 미만	387	377	10	323	317	6	-64	-16.5
20~24세	2,008	1,724	284	1,776	1,579	197	-232	-11.6
25~29세	2,902	2,507	395	2,890	2,498	392	-12	-0.4
30~34세	4,005	3,286	719	3,669	3,047	622	-336	-8.4
35~39세	6,109	4,672	1,437	5,833	4,550	1,283	-276	-4.5
40~44세	5,823	4,010	1,813	5,605	3,969	1,636	-218	-3.7
45~49세	5,111	3,147	1,964	4,892	3,058	1,834	-219	-4.3
50세 이상	4,144	2,342	1,802	4,034	2,236	1,798	-110	-2.7

< 표 16 > 시도별 미혼모, 미혼부의 분포

(단위: 명, %)

시도	2017년 <sup>R</sup> (A)		2018년 <sup>R</sup> (B)		증감(B-A)	
		구성비		구성비		증감률
전 국	30,489	100.0	29,022	100.0	-1,467	-4.8
서울	5,299	17.4	4,959	17.1	-340	-6.4
부산	2,074	6.8	1,924	6.6	-150	-7.2
대구	1,515	5.0	1,410	4.9	-105	-6.9
인천	2,108	6.9	2,062	7.1	-46	-2.2
광주	1,286	4.2	1,220	4.2	-66	-5.1
대전	1,068	3.5	1,029	3.6	-39	-3.7
울산	556	1.8	536	1.9	-20	-3.6
세종	114	0.4	138	0.5	24	21.1
경기	6,964	22.8	6,761	23.3	-203	-2.9
강원	867	2.8	814	2.8	-53	-6.1
충북	931	3.1	872	3.0	-59	-6.3
충남	1,243	4.1	1,189	4.1	-54	-4.3
전북	1,287	4.2	1,229	4.2	-58	-4.5
전남	1,163	3.8	1,087	3.8	-76	-6.5
경북	1,556	5.1	1,463	5.0	-93	-6.0
경남	1,826	6.0	1,712	5.9	-114	-6.2
제주	632	2.1	617	2.1	-15	-2.4

○ 2018년 기준 미혼모·부의 자녀수는 34,035명으로 2017년 35,838명에 비해 1,803명(-5.0%) 감소

- 전년대비 0~4세 자녀는 1,041명(-11.0%) 감소, 5~9세 자녀는 434명(-4.1%) 감소

< 표 17 > 미혼모, 미혼부 자녀의 연령별 분포

(단위: 명, %)

연령	2017년 <sup>R</sup>			2018년 <sup>R</sup>			증감(B-A)	
	계(A)	미혼모의 자녀	미혼부의 자녀	계(A)	미혼모의 자녀	미혼부의 자녀		증감률
계	35,838	25,938	9,900	34,035	24,969	9,066	-1,803	-5.0
0~4세	9,478	7,981	1,497	8,437	7,342	1,095	-1,041	-11.0
5~9세	10,465	7,720	2,745	10,031	7,541	2,490	-434	-4.1
10~14세	9,098	5,803	3,295	9,090	5,908	3,182	-8	-0.1
15세이상	6,797	4,434	2,363	6,477	4,178	2,299	-320	-4.7

### 3. 인구 이동

#### 가. 거주지 이동 인구 규모

1년 전 거주지 기준으로 시군구 경계를 벗어난 이동 인구는 3,994천 명

○ 1년 전 거주지(2017.11.1.) 기준 1세 이상 인구 대비 총 이동자의 이동률은 16.5%로 2017년 17.0%에 비해 0.5%p 감소

○ 1년 전 거주지 기준 시군구 경계를 벗어나 거주지를 이동한 1세 이상 인구는 3,994천 명이며 이동률\*은 8.1%임

\* 시군구 경계를 벗어난 1세 이상 인구의 이동률(%) = (시도 내 시군구 간 이동 + 시도 간 이동 + 기타 이동) / 1세 이상 인구 × 100

○ 시도 내 이동자는 5,815천 명이며, 시도 경계를 벗어난 장거리 이동자는 1,992천 명임

- 시도 내 이동자 5,815천 명 중 시군구 내 이동자는 4,151천 명이며, 시군구 간 이동자는 1,664천 명임

< 표 18 > 1년 전 거주지 기준 이동 규모

(단위: 천 명, %)

		1세 이상 인구	비 이동자	총 이동자	시도 내 이 동					시도 간 이 동	기타 이동
					시도 내 이 동	시군구 내	시군구 간				
2017년	전 체	49,291	40,925	8,366	6,004	4,316	1,687			2,014	348
	이동률	-	-	17.0	12.2	8.8	3.4			4.1	0.7
2018년	전 체	49,434	41,290	8,145	5,815	4,151	1,664			1,992	338
	이동률	-	-	16.5	11.8	8.4	3.4			4.0	0.7

1) 일반가구원 및 집단(시설) 가구원은 포함되고, 특별조사구와 외국인 가구는 제외

2) 총이동자는 읍면동 내의 이동도 포함

3) 기타 이동은 1년 전 거주지가 외국 또는 미상임

시도 간 순유출 인구가 가장 많은 시도는 서울(114천 명)이며,  
 순유입 인구가 가장 많은 시도는 경기(152천 명)

- 1년 전 거주지 기준으로 시도 간 순유출 인구는 서울이 114천 명으로 가장 많고, 부산(25천 명), 대전(16천 명) 순임
- 시도 간 순유입 인구는 경기가 152천 명으로 가장 많고, 세종(32천 명), 충남(12천 명) 순임

< 표 19 > 시도별 1년 전 거주지 기준 인구이동 규모(2018<sup>가</sup>)

(단위: 천 명, %)

시 도	1세 이상 인구	이동자수		시도 내 이동		시도 간 이동	기 타* 이동	시도 간 순이동		
			이동률	시군구 내	시군구 간				유 입	유 출
전 국	49,434	8,145	16.5	4,151	1,664	1,992	338	0	1,992	1,992
서 울	9,206	1,583	17.2	712	428	350	94	-114	350	464
부 산	3,301	474	14.3	219	143	89	23	-25	89	113
대 구	2,375	361	15.2	180	101	69	11	-13	69	82
인 천	2,813	478	17.0	236	104	120	18	-3	120	123
광 주	1,441	225	15.6	112	55	51	7	-10	51	61
대 전	1,471	247	16.8	113	56	69	10	-16	69	84
울 산	1,107	153	13.8	77	36	34	6	-12	34	46
세 종	302	87	28.7	33	0	51	3	32	51	19
경 기	12,407	2,278	18.4	1,174	463	552	89	152	552	401
강 원	1,476	234	15.9	131	29	67	8	0	67	66
충 북	1,552	249	16.1	148	21	73	8	6	73	67
충 남	2,074	350	16.9	188	37	112	13	12	112	101
전 북	1,761	251	14.3	152	40	51	9	-8	51	59
전 남	1,729	227	13.1	118	34	67	8	-4	67	71
경 북	2,574	369	14.3	206	48	102	12	-5	102	107
경 남	3,218	467	14.5	284	63	104	16	-3	104	107
제 주	627	111	17.6	67	7	31	5	10	31	21

\* 기타 이동은 1년 전 거주지가 외국 또는 미상임

## 나. 성별·연령별 거주지 이동(시군구 경계 기준) 인구

20대의 이동 인구가 1,032천 명(25.8%)으로 가장 많음

○ 시군구 경계 기준으로 1세 이상 이동자 중 20대의 이동인구가 1,032천 명(25.8%)으로 가장 많고, 30대 880천 명(22.0%), 40대 516천 명(12.9%) 순임

< 표 20 > 성 및 연령별 이동 인구(2018<sup>라</sup>)

(단위: 천 명, %, 여자 100명당 남자 수)

연 령	1년 전 거주지 기준			
	이동 인구*	남자(A)	여자(B)	이동자 성비(A/B)
1세 이상	3,994 (100.0)	2,022 (100.0)	1,972 (100.0)	102.5
1 ~ 10세 미만	309 (7.7)	158 (7.8)	150 (7.6)	105.3
10 ~ 20세 미만	364 (9.1)	181 (8.9)	183 (9.3)	98.7
20 ~ 30세 미만	1,032 (25.8)	508 (25.1)	524 (26.6)	96.9
30 ~ 40세 미만	880 (22.0)	472 (23.3)	408 (20.7)	115.6
40 ~ 50세 미만	516 (12.9)	284 (14.0)	233 (11.8)	121.7
50 ~ 60세 미만	427 (10.7)	220 (10.9)	207 (10.5)	106.4
60세 이상	465 (11.7)	199 (9.9)	266 (13.5)	74.9
유소년인구 (1세~15세 미만)	404 (10.1)	207 (10.3)	197 (10.0)	105.2
생산연령인구 (15 ~ 64세 미만)	3,285 (82.3)	1,696 (83.9)	1,589 (80.6)	106.7
고령인구 (65세 이상)	305 (7.6)	119 (5.9)	186 (9.4)	63.8

\* 시군구 경계로 거주지를 이동한 1세 이상 인구임

## 4. 외국인 인구구조

### 가. 지역별 외국인 인구

#### < 시도별 인구 >

외국인은 1,652천 명, 이 중 61.8%가 수도권에 거주

- 외국인은 1,652천 명으로 총 인구의 3.2%를 차지하며, 2017년 1,479천 명에 비해 172천 명(11.6%) 증가
- 전체 외국인의 61.8%가 수도권(서울, 인천, 경기)에 거주하며, 전년대비 101천 명 증가하였으나, 구성비는 2017년 62.2%보다 0.4%p 감소
- 외국인 증가가 큰 지역은 경기 61천 명(12.3%), 서울 30천 명(8.9%) 순임  
- 외국인 증가율로 비교하면 제주(24.0%), 세종(22.6%), 전북(15.9%) 순임

< 표 21 > 시도별 외국인 분포

(단위: 천 명, %, %p)

시 도	2017년 <sup>R</sup> (A)		2018년 <sup>R</sup> (B)		증감(B-A)		
		구성비		구성비		증감률	구성비 차이
전 국	1,479	100.0	1,652	100.0	172	11.6	0.0
남 자	846	57.2	946	57.3	100	11.8	0.1
여 자	634	42.8	706	42.7	72	11.4	-0.1
수도권	920	62.2	1,021	61.8	101	11.0	-0.4
서울	344	23.3	374	22.7	30	8.9	-0.6
부산	49	3.3	56	3.4	7	13.7	0.1
대구	31	2.1	35	2.1	4	12.5	0.0
인천	79	5.3	88	5.4	9	11.8	0.0
광주	26	1.8	30	1.8	4	14.5	0.0
대전	21	1.4	23	1.4	2	11.3	0.0
울산	27	1.8	27	1.6	1	2.1	-0.2
세종	5	0.4	6	0.4	1	22.6	0.0
경기	497	33.6	558	33.8	61	12.3	0.2
강원	21	1.4	24	1.5	3	15.0	0.0
충북	48	3.3	55	3.3	7	13.7	0.1
충남	85	5.7	96	5.8	11	13.1	0.1
전북	34	2.3	39	2.4	5	15.9	0.1
전남	37	2.5	43	2.6	5	14.3	0.1
경북	64	4.3	74	4.5	10	15.8	0.2
경남	91	6.2	97	5.9	6	7.1	-0.3
제주	20	1.4	25	1.5	5	24.0	0.2

< 그림 9 > 시도별 외국인 증감률

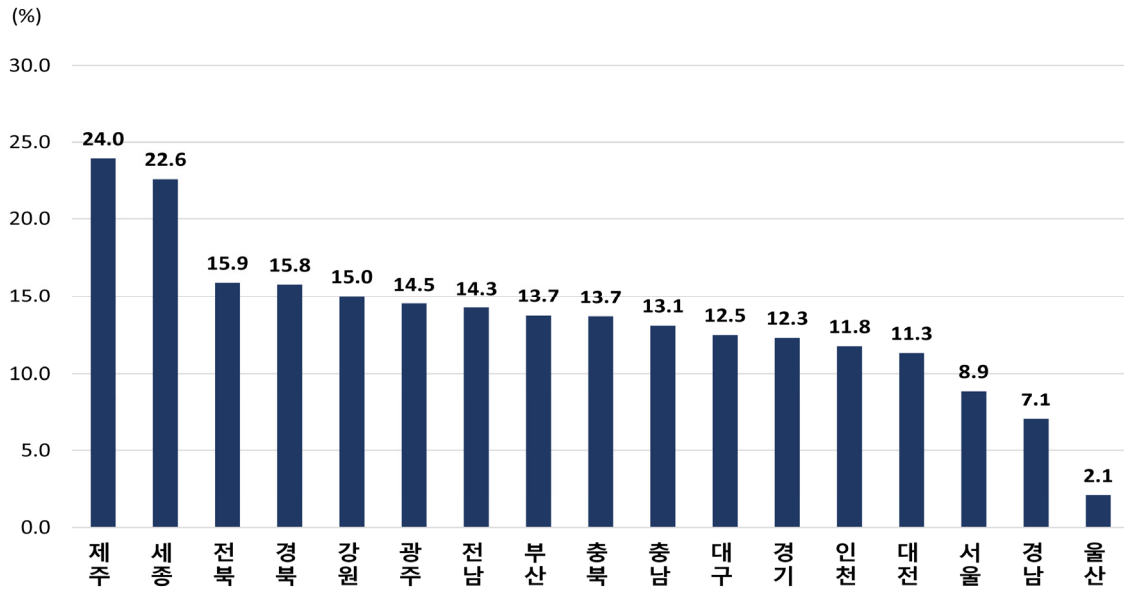

< 시군구별 인구 >

○ 시군구별로는 경기 안산시에 76천 명(4.6%)으로 가장 많이 거주하며, 경기도 수원시 54천 명(3.3%), 경기 화성시 53천 명(3.2%), 서울 영등포구 49천 명(3.0%) 순으로 많음

- 외국인 비율이 높은 시군구는 충북 음성군이 12.5%로 가장 높고, 서울 영등포구 12.4% 순으로 높음

< 표 22 > 외국인 인구 상위 시군구 현황(2018<sup>㉑</sup>)

(단위: 천 명, %)

순위	시군구명	외국인 인구		순위	시군구명	외국인 인구	
			구성비				구성비
전국		1,652	100.0				
1	경기 안산시	76	4.6	6	서울 구로구	46	2.8
2	경기 수원시	54	3.3	7	경기 부천시	33	2.0
3	경기 화성시	53	3.2	8	경기 평택시	32	1.9
4	서울 영등포구	49	3.0	9	충남 천안시	28	1.7
5	경기 시흥시	47	2.9	10	서울 금천구	28	1.7

< 표 23 > 외국인 비율 상위 시군구 현황(2018<sup>㉑</sup>)

(단위: 천 명, %)

순위	시군구명	총인구	외국인 인구		순위	시군구명	총인구	외국인 인구	
				구성비					구성비
전국		51,630	1,652	3.2					
1	충북 음성군	106	13	12.5	6	충북 진천군	84	9	10.5
2	서울 영등포구	395	49	12.4	7	서울 구로구	434	46	10.5
3	서울 금천구	249	28	11.0	8	경기 시흥시	480	47	9.9
4	경기 포천시	162	18	10.8	9	서울 중구	130	12	9.2
5	경기 안산시	720	76	10.6	10	전남 영암군	57	5	8.9



## 나. 국적별 외국인 인구

2017년에 비해 태국, 중국(한국계) 국적 외국인이 각각 58천 명, 34천 명으로 크게 증가

- 국적별로는 한국계 중국이 32.2%(531천 명)로 국내에 가장 많이 거주하며, 중국은 13.0%(215천 명), 베트남은 10.2%(169천 명) 순임
- 전년대비 국적별 증감률은 태국은 62.3%(58천 명), 카자흐스탄은 52.1%(9천 명) 증가하였으나, 대만은 -11.0%(2천 명), 방글라데시는 -8.3%(1천 명) 순으로 감소

< 표 24 > 주요 국적별 외국인 분포

(단위: 천 명, %, %p)

국 적	2017년 <sup>R</sup> (A)		2018년 <sup>R</sup> (B)		증감(B-A)		
		구성비		구성비		증감률	구성비 차이
계	1,479	100.0	1,652	100.0	172	11.6	0.0
중 국	212	14.3	215	13.0	3	1.6	-1.3
중국(한국계)	498	33.6	531	32.2	34	6.8	-1.5
대 만	16	1.0	14	0.8	-2	-11.0	-0.2
일 본	18	1.2	19	1.1	0	2.3	-0.1
몽 골	30	2.0	33	2.0	3	10.0	0.0
베 트 남	148	10.0	169	10.2	22	14.7	0.3
필 리 핀	48	3.2	48	2.9	-1	-1.0	-0.4
태 국	93	6.3	151	9.1	58	62.3	2.9
인도네시아	38	2.6	39	2.4	0	1.2	-0.2
캄 보 디 아	45	3.1	45	2.7	0	-0.6	-0.3
미 얀 마	23	1.6	26	1.6	3	12.6	0.0
스 리 랑 카	26	1.7	25	1.5	-1	-4.0	-0.2
파 키 스 탄	11	0.8	11	0.6	-1	-6.0	-0.1
방글라데시	15	1.0	14	0.8	-1	-8.3	-0.2
네 팔	34	2.3	37	2.3	3	8.9	-0.1
우즈베키스탄	51	3.5	58	3.5	7	13.5	0.1
카자흐스탄	17	1.1	26	1.6	9	52.1	0.4
러 시 아	14	1.0	19	1.1	4	30.2	0.2
미 국	45	3.0	66	4.0	21	46.6	1.0
캐 나 다	14	0.9	14	0.8	0	0.3	-0.1
기 타	83	5.6	94	5.7	10	12.3	0.0

## 다. 연령별 외국인 인구

**25~29세 외국인이 261천 명(15.8%)으로 가장 많음**

○ 연령별로는 25~29세 외국인이 261천 명(15.8%)으로 가장 많고, 30~34세 259천 명(15.7%), 20~24세 195천 명(11.8%) 순으로 많음

○ 증가율로 보면 10~14세는 34.5%(3천 명), 5~9세의 외국인은 24.0%(4천 명) 순으로 증가

< 표 25 > 연령별 외국인 현황

(단위: 천 명, %, %p)

연령	2017년 <sup>R</sup> (A)		2018년 <sup>R</sup> (B)		증감(B-A)		
		구성비		구성비		증감률	구성비 차이
계	1,479	100.0	1,652	100.0	172	11.6	0.0
0~ 4세	27	1.8	32	2.0	5	19.4	0.1
5~ 9세	15	1.0	19	1.1	4	24.0	0.1
10~14세	9	0.6	12	0.7	3	34.5	0.1
15~19세	31	2.1	38	2.3	7	23.3	0.2
20~24세	162	10.9	195	11.8	33	20.3	0.8
25~29세	244	16.5	261	15.8	17	7.1	-0.7
30~34세	232	15.7	259	15.7	27	11.7	0.0
35~39세	166	11.2	191	11.6	25	15.1	0.4
40~44세	121	8.2	134	8.1	13	11.2	0.0
45~49세	129	8.7	137	8.3	8	6.3	-0.4
50~54세	122	8.2	125	7.6	3	2.6	-0.7
55~59세	91	6.1	107	6.5	16	18.2	0.4
60~64세	77	5.2	81	4.9	4	5.9	-0.3
65~69세	33	2.2	37	2.2	4	11.0	0.0
70~74세	11	0.7	12	0.7	1	11.7	0.0
75세이상	12	0.8	12	0.7	0	2.3	-0.1
0~ 14세	51	3.4	63	3.8	12	23.4	0.4
15~ 64세	1,372	92.8	1,528	92.5	155	11.3	-0.3
65세이상	56	3.8	61	3.7	5	9.3	-0.1

## II. 「가구」 부문 집계 결과

### 1. 가구의 규모 및 분포

#### 가. 가구 규모

2018년 11월 1일 0시 기준 총 가구는 20,500천 가구

- 2018년 11월 1일 기준 총 가구는 20,500천 가구로, 2017년 20,168천 가구에 비해 332천 가구(1.6%) 증가
  - 일반가구는 19,979천 가구로 2017년 19,674천 가구보다 305천 가구(1.6%) 증가
  - 집단가구는 17천 가구, 외국인가구는 503천 가구임

< 표 26 > 총조사 가구의 규모

(단위: 천 가구, %)

구 분	2017년 <sup>R</sup> (A)		2018년 <sup>R</sup> (B)		증감(B-A)	
		구성비		구성비		증감률
총 가구	20,168	100.0	20,500	100.0	332	1.6
일반가구	19,674	97.6	19,979	97.5	305	1.6
집단가구	16	0.1	17	0.1	1	7.9
외국인가구	478	2.4	503	2.5	25	5.2

\* 집단가구는 남남끼리 함께 사는 6인 이상의 가구와 기숙사나 노인요양시설 등 사회시설에 집단으로 살고 있는 가구를 의미

\*\* 외국인가구는 외국인으로만 구성된 가구이며 한국인과 외국인이 함께 사는 가구는 일반가구임

< 표 27 > 인구 및 가구 변동 추이(1955<sup>T</sup>~2018<sup>R</sup>)

(단위: 천 명, 천 가구, %)

연도	인 구		가 구			
		증감률		증감	증감률	연평균증감률
1955년 <sup>T</sup>	21,526	-	3,807	-	-	-
1960년 <sup>T</sup>	24,989	16.1	4,378	571	15.0	2.8
1970년 <sup>T</sup>	31,466	25.9	5,576	1,198	27.4	2.4
1975년 <sup>T</sup>	34,707	10.3	6,648	1,072	19.2	3.6
1980년 <sup>T</sup>	37,436	7.9	7,969	1,321	19.9	3.7
1985년 <sup>T</sup>	40,448	8.0	9,582	1,613	20.1	3.7
1990년 <sup>T</sup>	43,411	7.3	11,361	1,779	18.6	3.5
1995년 <sup>T</sup>	44,609	2.8	12,975	1,614	14.2	2.7
2000년 <sup>T</sup>	46,136	3.4	14,391	1,416	10.9	2.1
2005년 <sup>T</sup>	47,279	2.5	15,988	1,597	11.1	2.1
2010년 <sup>T</sup>	48,580	2.8	17,574	1,586	9.9	1.9
2010년 <sup>R</sup>	49,711	-	17,964	-	-	-
2015년 <sup>R</sup>	51,069	2.7	19,561	1,597	8.9	1.7
2016년 <sup>R</sup>	51,270	0.4	19,838	277	1.4	1.4
2017년 <sup>R</sup>	51,423	0.3	20,168	330	1.7	1.7
2018년 <sup>R</sup>	51,630	0.4	20,500	332	1.6	1.6

\* 2015년<sup>R</sup>은 2010년<sup>R</sup> 대비 증감률임

< 그림 10 > 연도별 총조사 가구 및 연평균증감률(1955<sup>T</sup>~2018<sup>R</sup>)

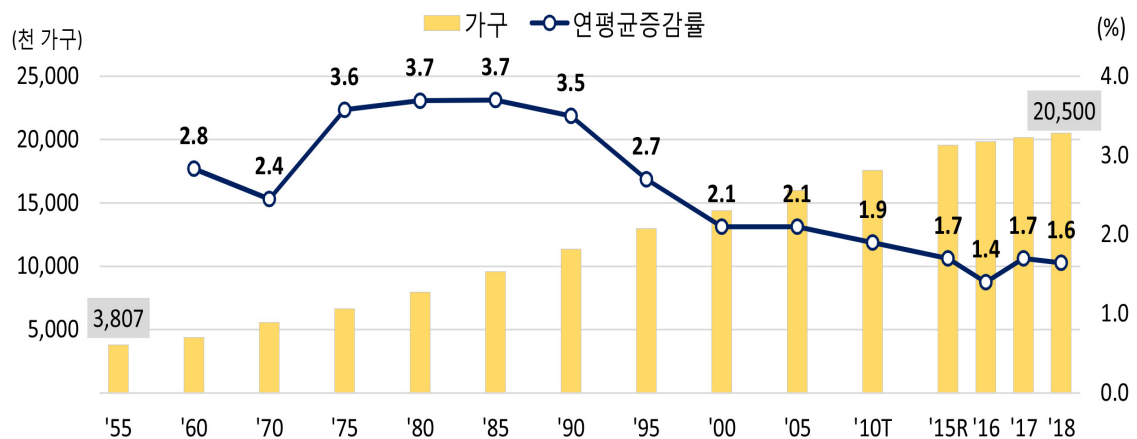

## 나. 지역별 가구 분포

### < 시도별 가구 >

전체 가구의 49.0%(10,038천 가구) 수도권에 분포

- 수도권(서울, 인천, 경기)에는 10,038천 가구(전체 가구의 49.0%)가 거주하여, 2017년보다 211천 가구(2.1%) 증가
- 특·광역시는 9,205천 가구로 2017년보다 93천 가구(1.0%) 증가하였고, 도지역은 11,294천 가구로 2017년보다 238천 가구(2.2%) 증가
- 시도별 가구규모는 경기가 4,934천 가구로 가장 많고, 서울(3,982천 가구), 부산(1,378천 가구) 순임
- 전년대비 시도별 가구 증가율은 세종(13.9%), 제주(3.9%), 경기(3.4%), 충남(2.1%), 충북(2.0%) 순으로 높음

< 그림 11 > 2018<sup>R</sup>/2017<sup>R</sup> 시도별 가구 증감률

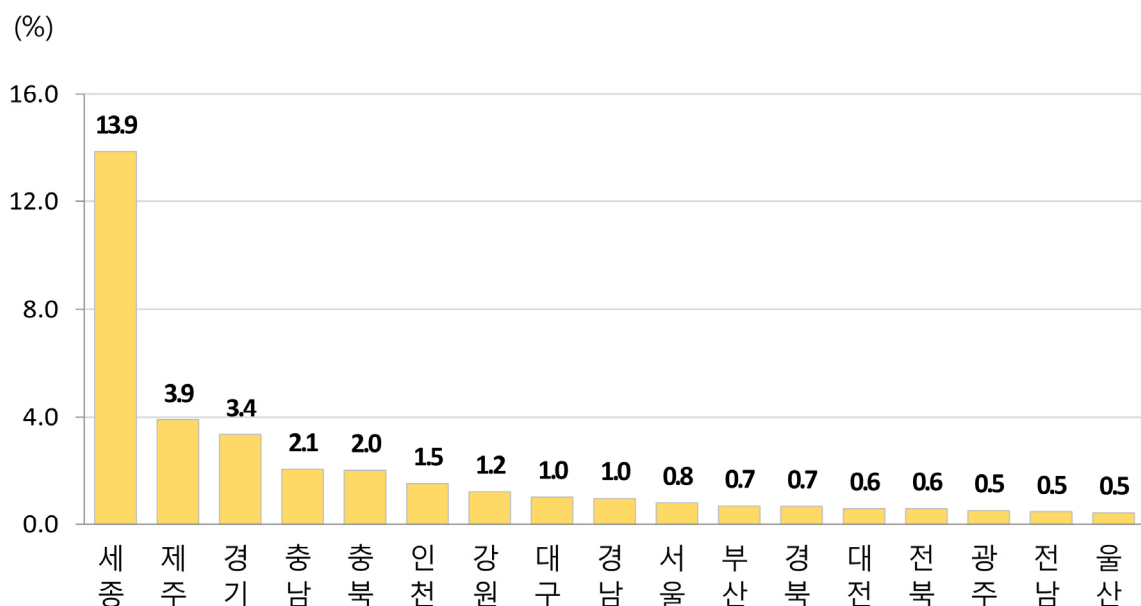

< 표 28 > 시도별 가구 분포

(단위: 천 가구, %)

시 도	2017년 <sup>R</sup> (A)		2018년 <sup>R</sup> (B)		증감(B-A)	
		구성비		구성비		증감률
전 국	20,168	100.0	20,500	100.0	332	1.6
읍 부	1,847	9.2	1,943	9.5	96	5.2
면 부	2,053	10.2	2,031	9.9	-22	-1.1
동 부	16,268	80.7	16,526	80.6	258	1.6
수 도 권	9,827	48.7	10,038	49.0	211	2.1
특·광역시	9,112	45.2	9,205	44.9	93	1.0
서 울	3,949	19.6	3,982	19.4	33	0.8
부 산	1,368	6.8	1,378	6.7	10	0.7
대 구	958	4.8	968	4.7	10	1.0
인 천	1,105	5.5	1,122	5.5	17	1.5
광 주	583	2.9	586	2.9	3	0.5
대 전	604	3.0	608	3.0	4	0.6
울 산	438	2.2	440	2.1	2	0.5
세 종	106	0.5	121	0.6	15	13.9
도 지 역	11,056	54.8	11,294	55.1	238	2.2
경 기	4,774	23.7	4,934	24.1	161	3.4
강 원	627	3.1	635	3.1	8	1.2
충 북	643	3.2	656	3.2	13	2.0
충 남	860	4.3	878	4.3	18	2.1
전 북	739	3.7	743	3.6	5	0.6
전 남	744	3.7	748	3.6	4	0.5
경 북	1,105	5.5	1,113	5.4	8	0.7
경 남	1,318	6.5	1,331	6.5	13	1.0
제 주	247	1.2	256	1.2	10	3.9

## < 시군구별 가구 >

가구 규모가 큰 시군구는 수원시(472천 가구), 창원시(405천 가구)순,  
가구 증가가 큰 시군구는 화성시(29천 가구), 용인시(16천 가구) 순임

○ 지난 1년간 전체 229개 시군구 중 166개의 지역에서 가구가 증가했으며,  
63개 지역에서는 감소

- 가구가 가장 크게 증가한 시군구는 경기 화성시(29천 가구)이며, 다음은 용인시(16천 가구), 세종시(15천 가구) 순임
- 반면, 가구가 가장 많이 감소한 시군구는 서울 강남구 (-4천 가구)이며, 다음은 인천 미추홀구(-4천 가구), 대구 서구(-2천 가구) 순임

< 표 29 > 가구 증감 상·하위 시군구

(단위: 천 가구, %)

순위	시 군 구	2017년 <sup>R</sup> (A)	2018년 <sup>R</sup> (B)	증감(B-A)	
					증감률
1	경기 화성시	255	284	29	11.6
2	경기 용인시	346	363	16	4.7
3	세종시	106	121	15	13.9
4	경기 시흥시	170	184	14	8.5
5	경기 김포시	140	154	14	9.7
6	인천 서구	183	194	12	6.4
7	경기 평택시	188	198	10	5.5
8	경기 광주시	125	135	10	8.2
9	충남 천안시	256	265	9	3.6
10	경기 파주시	154	163	9	5.9
225	인천 부평구	204	202	-2	-0.9
226	경기 안산시	283	281	-2	-0.7
227	대구 서구	79	77	-2	-2.6
228	인천 미추홀구	170	167	-4	-2.3
229	서울 강남구	211	206	-4	-2.1

## 2. 일반가구의 특성

### 가. 가구원수 및 가구 구성

평균 가구원수는 2.44명, 주된 가구 유형은 1인가구임

○ 평균 가구원수는 2.44명으로 2017년 2.47명보다 0.04명 감소

- 읍면동별 평균 가구원수를 비교해 보면 동지역이 2.47명으로 가장 높고 면지역이 2.16명으로 가장 낮음

< 표 30 > 가구수 및 가구당 평균 가구원수(2000<sup>T</sup>~2018<sup>R</sup>)

(단위: 천 가구, 천 명, 명)

구 분	2000년 <sup>T</sup>	2005년 <sup>T</sup>	2010년 <sup>T</sup>	2015년 <sup>R</sup>	2016년 <sup>R</sup>	2017년 <sup>R</sup> (A)	2018년 <sup>R</sup> (B)	증감 (B-A)
일반가구(A)	14,312	15,887	17,339	19,111	19,368	19,674	19,979	305
일반가구원(B)	44,712	45,737	46,651	48,340	48,551	48,615	48,665	50
전 국 (B/A)	3.12	2.88	2.69	2.53	2.51	2.47	2.44	-0.04
읍 부	3.10	2.87	2.68	2.53	2.51	2.48	2.44	-0.04
면 부	2.79	2.50	2.33	2.24	2.22	2.19	2.16	-0.04
동 부	3.18	2.93	2.74	2.57	2.54	2.51	2.47	-0.04

< 그림 12 > 연도별 읍면동부별 평균 가구원수(2000<sup>T</sup>~2018<sup>R</sup>)

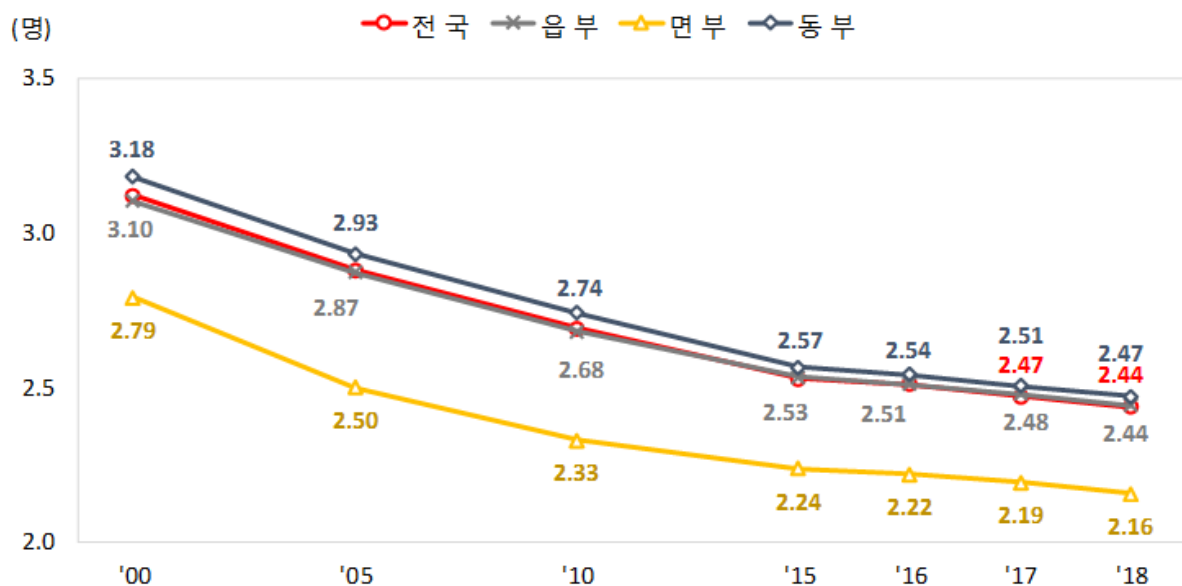



○ 2018년 주된 가구 유형은 1인가구(29.3%)로 전년 28.6%에 비해 0.7%p 증가

- 2005년 이전 가장 주된 유형의 가구는 4인가구였으나, 2010년에는 2인가구, 2015년 이후로는 1인가구임

< 표 31 > 연도 및 가구원수별 가구 규모(2000<sup>T</sup>~2018<sup>R</sup>)

(단위: 천 가구, %, %p)

가구원수	2000년 <sup>T</sup>	2005년 <sup>T</sup>	2010년 <sup>T</sup>	2015년 <sup>R</sup>	2016년 <sup>R</sup>	2017년 <sup>R</sup> (A)	2018년 <sup>R</sup> (B)	증감 (B-A)
일반가구	14,312 (100.0)	15,887 (100.0)	17,339 (100.0)	19,111 (100.0)	19,368 (100.0)	19,674 (100.0)	19,979 (100.0)	305 (0.0)
1인	2,224 (15.5)	3,171 (20.0)	4,142 (23.9)	5,203 (27.2)	5,398 (27.9)	5,619 (28.6)	5,849 (29.3)	230 (0.7)
2인	2,731 (19.1)	3,521 (22.2)	4,205 (24.3)	4,994 (26.1)	5,067 (26.2)	5,260 (26.7)	5,446 (27.3)	185 (0.5)
3인	2,987 (20.9)	3,325 (20.9)	3,696 (21.3)	4,101 (21.5)	4,152 (21.4)	4,179 (21.2)	4,204 (21.0)	25 (-0.2)
4인	4,447 (31.1)	4,289 (27.0)	3,898 (22.5)	3,589 (18.8)	3,551 (18.3)	3,474 (17.7)	3,396 (17.0)	-78 (-0.7)
5인 이상	1,922 (13.4)	1,582 (10.0)	1,398 (8.1)	1,224 (6.4)	1,200 (6.2)	1,142 (5.8)	1,085 (5.4)	-58 (-0.4)

< 그림 13 > 연도 및 가구원수별 가구 규모(2000<sup>T</sup>~2018<sup>R</sup>)

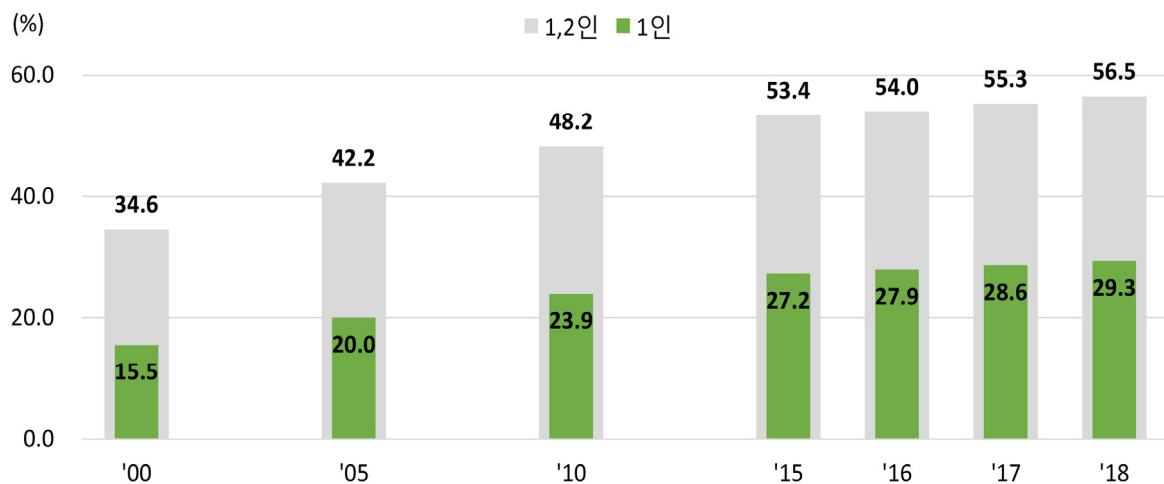

## 나. 가구주 특성

가구주의 중위연령은 52.1세, 여성 가구주 비율은 31.2%

○ 2018년 가구주의 중위연령\*은 52.1세로, 2017년(51.7세)보다 0.4세가 높아짐

- 또한 2018년 여성 가구주 비율은 31.2%로 전년대비 0.6%p 증가

\* 중위연령: 인구를 연령별로 나열할 때 정중앙에 있는 사람에 해당하는 연령

< 표 32 > 연도별 가구주의 성 및 연령별 분포(2000<sup>T</sup>~2018<sup>R</sup>)

(단위: 천 가구, %, %p, 세)

구 분	2000년 <sup>T</sup>	2005년 <sup>T</sup>	2010년 <sup>T</sup>	2015년 <sup>R</sup>	2016년 <sup>R</sup>	2017년 <sup>R</sup> (A)	2018년 <sup>R</sup> (B)	증감 (B-A)
일반가구	14,312 (100.0)	15,887 (100.0)	17,339 (100.0)	19,111 (100.0)	19,368 (100.0)	19,674 (100.0)	19,979 (100.0)	305 (0.0)
성 별	남 자	11,659 (81.5)	12,402 (78.1)	12,842 (74.1)	13,461 (70.4)	13,565 (69.4)	13,742 (68.8)	83 (-0.6)
	여 자	2,653 (18.5)	3,485 (21.9)	4,497 (25.9)	5,650 (29.6)	6,015 (30.6)	6,237 (31.2)	222 (0.6)
연 령	20세 미만	80 (0.6)	71 (0.4)	68 (0.4)	63 (0.3)	68 (0.3)	62 (0.3)	-3 (-0.0)
	20~29세	1,355 (9.5)	1,318 (8.3)	1,302 (7.5)	1,288 (6.7)	1,311 (6.8)	1,423 (7.1)	70 (0.2)
	30~39세	3,788 (26.5)	3,586 (22.6)	3,368 (19.4)	3,279 (17.2)	3,222 (16.6)	3,167 (15.9)	-27 (-0.4)
	40~49세	3,807 (26.6)	4,369 (27.5)	4,432 (25.6)	4,552 (23.8)	4,472 (23.1)	4,330 (21.7)	-99 (-0.8)
	50~59세	2,511 (17.5)	2,979 (18.7)	3,773 (21.8)	4,606 (24.1)	4,672 (24.1)	4,767 (23.9)	57 (-0.1)
	60~69세	1,820 (12.7)	2,111 (13.3)	2,364 (13.6)	2,827 (14.8)	3,021 (15.6)	3,180 (16.2)	165 (0.6)
	70세 이상	949 (6.6)	1,453 (9.1)	2,033 (11.7)	2,495 (13.1)	2,602 (13.4)	2,742 (13.9)	144 (0.5)
가구주 중위연령		44.5	46.7	49.0	50.8	51.3	51.7	0.4

< 그림 14 > 연도별 가구주 성별 구성비 추이(2000<sup>T</sup>~2018<sup>R</sup>)

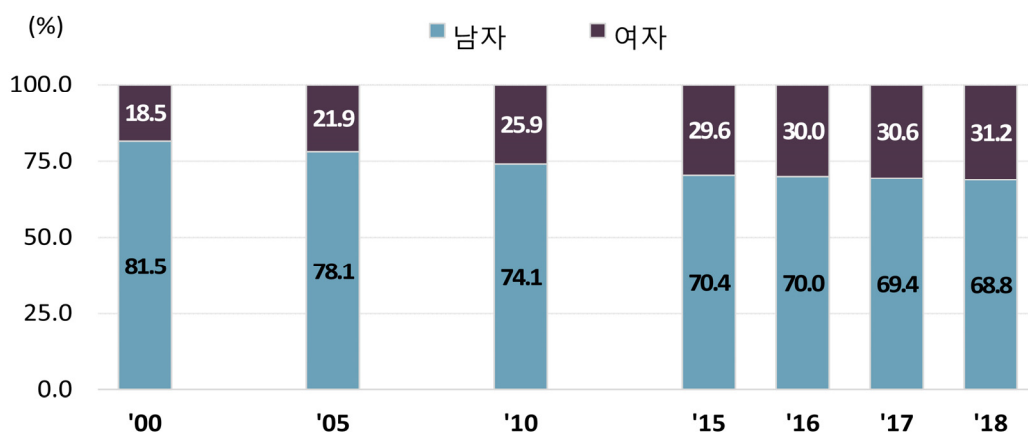

- 가구주의 연령계층별로 가구원수를 보면, 40세 미만 가구주는 1인가구, 40대는 4인가구, 50대는 3인가구, 60대 이상은 2인가구가 많음

< 표 33 > 가구주 연령 및 가구원수별 가구

(단위: 천 가구, %)

구 분		합 계	1인	2인	3인	4인	5인 이상
2017년 <sup>R</sup>	합 계	19,674 (100.0)	5,619 (28.6)	5,260 (26.7)	4,179 (21.2)	3,474 (17.7)	1,142 (5.8)
	20세 미만	65 (100.0)	61 (93.3)	4 (5.7)	0 (0.8)	0 (0.1)	0 (0.1)
	20~29세	1,354 (100.0)	962 (71.0)	239 (17.6)	105 (7.7)	39 (2.9)	10 (0.7)
	30~39세	3,194 (100.0)	968 (30.3)	629 (19.7)	733 (22.9)	662 (20.7)	201 (6.3)
	40~49세	4,429 (100.0)	863 (19.5)	713 (16.1)	1,019 (23.0)	1,374 (31.0)	460 (10.4)
	50~59세	4,710 (100.0)	948 (20.1)	1,217 (25.8)	1,262 (26.8)	1,004 (21.3)	279 (5.9)
	60~69세	3,180 (100.0)	805 (25.3)	1,310 (41.2)	689 (21.7)	274 (8.6)	102 (3.2)
	70세 이상	2,742 (100.0)	1,011 (36.9)	1,149 (41.9)	371 (13.5)	120 (4.4)	90 (3.3)
2018년 <sup>R</sup>	합 계	19,979 (100.0)	5,849 (29.3)	5,446 (27.3)	4,204 (21.0)	3,396 (17.0)	1,085 (5.4)
	20세 미만	62 (100.0)	58 (71.7)	3 (17.6)	1 (7.3)	0 (2.8)	0 (0.7)
	20~29세	1,423 (100.0)	1,020 (31.3)	250 (20.1)	104 (22.7)	40 (20.0)	9 (5.9)
	30~39세	3,167 (100.0)	993 (31.3)	636 (20.1)	718 (22.7)	634 (20.0)	186 (5.9)
	40~49세	4,330 (100.0)	864 (20.0)	712 (16.4)	1,002 (23.1)	1,316 (30.4)	437 (10.1)
	50~59세	4,767 (100.0)	974 (20.4)	1,241 (26.0)	1,277 (26.8)	1,004 (21.1)	271 (5.7)
	60~69세	3,344 (100.0)	870 (26.0)	1,382 (41.3)	714 (21.4)	282 (8.4)	97 (2.9)
	70세 이상	2,886 (100.0)	1,069 (37.1)	1,222 (42.3)	388 (13.5)	121 (4.2)	85 (3.0)

## 다. 가구의 거처 유형

### < 거처유형별 가구 >

아파트에 거주하는 가구 비율은 50.1%로 전년 대비 1.0%p 증가

○ 아파트에서 거주하는 가구의 비율은 전체의 50.1%로 2017년 49.2%보다 1.0%p 증가

- 단독주택에 거주하는 가구 비율은 32.1%로 전년대비 1.2%p 감소

< 표 34 > 연도별 가구의 거처 유형(2000<sup>T</sup>~2018<sup>R</sup>)

(단위: 천 가구, %, %p)

거처유형	2000년 <sup>T</sup>	2005년 <sup>T</sup>	2010년 <sup>T</sup>	2015년 <sup>R</sup>	2016년 <sup>R</sup>	2017년 <sup>R</sup> (A)	2018년 <sup>R</sup> (B)	증감 (B-A)
일반가구	14,312 (100.0)	15,887 (100.0)	17,339 (100.0)	19,111 (100.0)	19,368 (100.0)	19,674 (100.0)	19,979 (100.0)	305 (0.0)
단독주택	7,103 (49.6)	7,064 (44.5)	6,860 (39.6)	6,739 (35.3)	6,640 (34.3)	6,549 (33.3)	6,415 (32.1)	-134 (-1.2)
아파트	5,238 (36.6)	6,629 (41.7)	8,169 (47.1)	9,197 (48.1)	9,422 (48.6)	9,671 (49.2)	10,013 (50.1)	342 (1.0)
연립/ 다세대	1,294 (9.0)	1,695 (10.7)	1,744 (10.1)	2,133 (11.2)	2,219 (11.5)	2,269 (11.5)	2,312 (11.6)	43 (0.0)
비거주용 건물 내 주택	593 (4.1)	282 (1.8)	212 (1.2)	328 (1.7)	316 (1.6)	327 (1.7)	319 (1.6)	-8 (-0.1)
주택이외 거처	84 (0.6)	217 (1.4)	354 (2.0)	714 (3.7)	770 (4.0)	858 (4.4)	920 (4.6)	62 (0.2)

○ 시도별로는 세종이 아파트 거주가구 비율이 73.0%로 가장 높고, 제주는 25.4%로 가장 낮음

- 단독주택 거주가구 비율은 전남이 53.1%로 가장 높고, 인천이 17.1%로 가장 낮음

< 표 35 > 시도별 가구의 거처 유형(2018<sup>㉔</sup>)

(단위: 천 가구, %)

시 도	일반 가구	단독주택	아파트	연립주택	다세대 주택	비거주용 건물내 주택	주택이외 거처
전 국	19,979 (100.0)	6,415 (32.1)	10,013 (50.1)	434 (2.2)	1,878 (9.4)	319 (1.6)	920 (4.6)
서 울	3,840 (100.0)	1,073 (27.9)	1,620 (42.2)	106 (2.8)	706 (18.4)	81 (2.1)	253 (6.6)
부 산	1,364 (100.0)	366 (26.8)	747 (54.8)	27 (2.0)	137 (10.0)	21 (1.5)	66 (4.8)
대 구	958 (100.0)	325 (34.0)	537 (56.1)	8 (0.9)	50 (5.2)	14 (1.5)	22 (2.3)
인 천	1,095 (100.0)	187 (17.1)	594 (54.2)	23 (2.1)	209 (19.1)	12 (1.1)	70 (6.4)
광 주	579 (100.0)	163 (28.2)	379 (65.5)	8 (1.3)	6 (1.1)	8 (1.3)	15 (2.6)
대 전	602 (100.0)	206 (34.2)	334 (55.5)	9 (1.5)	31 (5.1)	8 (1.3)	14 (2.4)
울 산	431 (100.0)	131 (30.4)	254 (58.8)	6 (1.5)	20 (4.6)	8 (1.9)	12 (2.8)
세 종	119 (100.0)	26 (22.0)	87 (73.0)	1 (0.7)	1 (0.8)	1 (0.7)	3 (2.7)
경 기	4,751 (100.0)	1,082 (22.8)	2,703 (56.9)	111 (2.3)	553 (11.6)	56 (1.2)	247 (5.2)
강 원	628 (100.0)	291 (46.3)	280 (44.6)	16 (2.5)	9 (1.4)	13 (2.1)	20 (3.2)
충 북	641 (100.0)	278 (43.4)	302 (47.2)	13 (2.0)	16 (2.4)	11 (1.7)	21 (3.2)
충 남	851 (100.0)	373 (43.8)	386 (45.4)	16 (1.9)	29 (3.4)	13 (1.5)	34 (4.0)
전 북	733 (100.0)	335 (45.8)	345 (47.0)	12 (1.6)	10 (1.4)	11 (1.6)	19 (2.6)
전 남	737 (100.0)	392 (53.1)	284 (38.5)	12 (1.6)	8 (1.1)	14 (1.9)	28 (3.7)
경 북	1,095 (100.0)	535 (48.9)	442 (40.4)	24 (2.2)	38 (3.4)	20 (1.8)	36 (3.3)
경 남	1,306 (100.0)	534 (40.9)	655 (50.1)	22 (1.7)	31 (2.4)	20 (1.6)	44 (3.4)
제 주	249 (100.0)	118 (47.2)	63 (25.4)	20 (8.2)	26 (10.3)	7 (2.7)	15 (6.1)

## < 가구주 연령별 거주 유형 >

**30세 미만 가구주는 다가구단독주택, 30세 이상은 아파트에 가장 많이 거주**

○ 30세 미만 가구주는 다가구단독주택에 가장 많이 거주하며, 30세 이상은 아파트에 가장 많이 거주

< 표 36 > 가구주 연령별 거주 유형(2018<sup>년</sup>)

(단위: 천 가구, %)

연령	일반 가구	단독주택			아파트	연립/ 다세대	비거주용 건물내주택	주택이외 거처
		일반	다가구	영업겸용				
계	19,979 (100.0)	2,499 (12.5)	2,835 (14.2)	1,081 (5.4)	10,013 (50.1)	2,312 (11.6)	319 (1.6)	920 (4.6)
20세미만	62 (100.0)	2 (3.1)	30 (48.3)	11 (17.5)	9 (14.4)	4 (6.1)	2 (3.7)	4 (6.9)
20~29세	1,423 (100.0)	54 (3.8)	444 (31.2)	175 (12.3)	348 (24.4)	174 (12.2)	40 (2.8)	189 (13.2)
30~39세	3,167 (100.0)	110 (3.5)	415 (13.1)	186 (5.9)	1,800 (56.8)	397 (12.5)	39 (1.2)	219 (6.9)
40~49세	4,330 (100.0)	248 (5.7)	490 (11.3)	190 (4.4)	2,696 (62.3)	490 (11.3)	51 (1.2)	165 (3.8)
50~59세	4,767 (100.0)	533 (11.2)	609 (12.8)	226 (4.7)	2,571 (53.9)	571 (12.0)	78 (1.6)	178 (3.7)
60~69세	3,344 (100.0)	628 (18.8)	454 (13.6)	170 (5.1)	1,535 (45.9)	386 (11.5)	64 (1.9)	107 (3.2)
70세이상	2,886 (100.0)	924 (32.0)	393 (13.6)	124 (4.3)	1,054 (36.5)	289 (10.0)	44 (1.5)	58 (2.0)

< 그림 15 > 가구주 연령별 단독주택, 아파트, 연립·다세대 거주 가구 분포(2018<sup>년</sup>)

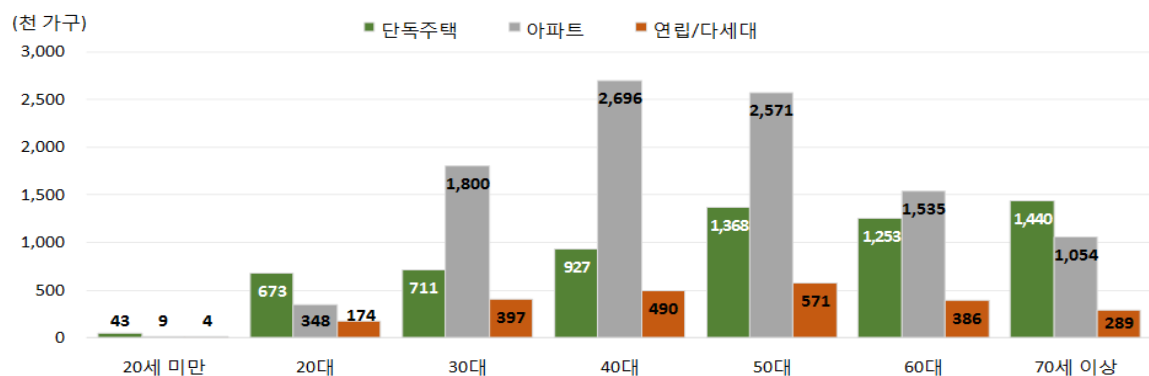

### 3. 1인가구의 특성

#### 가. 1인가구의 규모 및 분포

1인가구 비율은 29.3%로 2017년 28.6%에서 0.7%p 증가

○ 1인가구 비율은 29.3%(5,849천 가구)로 전년 28.6%에서 0.7%p 증가

- 읍면 지역의 1인가구 비율은 31.7%로 동지역(28.7%)보다 3.0%p 높음

< 표 37 > 연도별 1인가구 규모(2000<sup>T</sup>~2018<sup>R</sup>)

(단위: 천 가구, %, %P)

구 분		2000년 <sup>T</sup>	2005년 <sup>T</sup>	2010년 <sup>T</sup>	2015년 <sup>R</sup>	2016년 <sup>R</sup>	2017년 <sup>R</sup> (A)	2018년 <sup>R</sup> (B)	증감 (B-A)
일반 가구 (A)	계	14,312	15,887	17,339	19,111	19,368	19,674	19,979	305
	읍면	3,082	3,142	3,308	3,623	3,706	3,793	3,862	69
	동	11,229	12,745	14,031	15,488	15,662	15,881	16,117	236
1인 가구 (B)	계	2,224	3,171	4,142	5,203	5,398	5,619	5,849	230
	읍면	582	731	898	1,078	1,134	1,177	1,224	47
	동	1,643	2,440	3,244	4,125	4,263	4,442	4,624	183
1인 가구 비율 (B/A)	전체	15.5	20.0	23.9	27.2	27.9	28.6	29.3	0.7
	읍면	18.9	23.3	27.1	29.8	30.6	31.0	31.7	0.7
	동	14.6	19.1	23.1	26.6	27.2	28.0	28.7	0.7

< 그림 16 > 연도별 1인가구 규모(2000<sup>T</sup>~2018<sup>R</sup>)

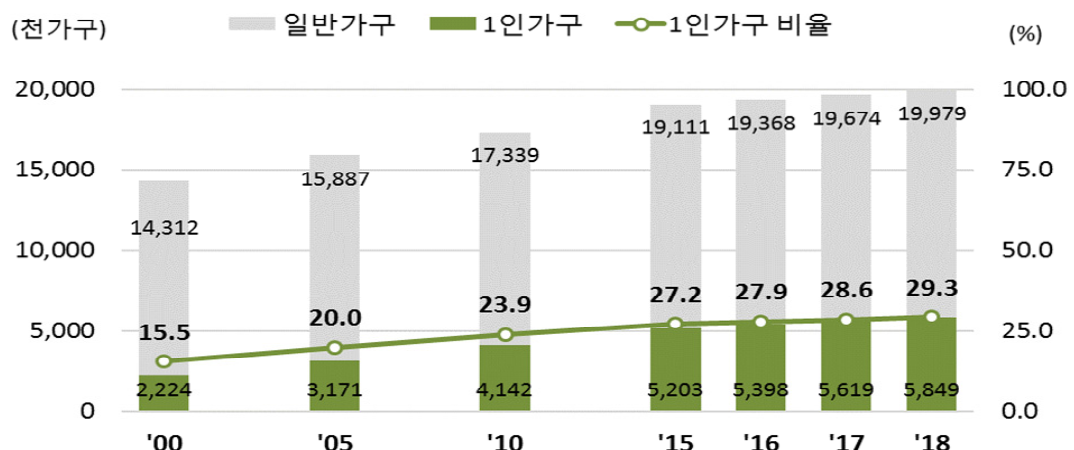

○ 지역별 1인가구 비율을 보면 강원이 32.8%로 가장 높고, 인천이 25.2%로 가장 낮음

- 2017년 대비 서울이 1.1%p로 가장 높게 증가 하였고, 대전(1.0%p), 부산(0.9%p) 순임

< 표 38 > 연도 및 시도별 1인가구 비율(2000<sup>T</sup>~2018<sup>R</sup>)

(단위: %, %p)

시 도	2000년 <sup>T</sup>	2005년 <sup>T</sup>	2010년 <sup>T</sup>	2015년 <sup>R</sup>	2016년 <sup>R</sup>	2017년 <sup>R</sup> (A)	2018년 <sup>R</sup> (B)	증감 (B-A)
전 국	15.5	20.0	23.9	27.2	27.9	28.6	29.3	0.7
서 울	16.3	20.4	24.4	29.5	30.1	31.0	32.0	1.1
부 산	13.8	18.8	23.4	27.1	27.7	28.7	29.7	0.9
대 구	14.2	18.2	22.2	25.8	26.4	27.4	28.2	0.8
인 천	13.0	17.2	20.8	23.3	23.9	24.7	25.2	0.5
광 주	14.7	19.0	23.7	28.8	29.0	29.8	30.2	0.4
대 전	15.2	20.6	25.3	29.1	30.4	31.5	32.5	1.0
울 산	13.9	17.1	20.7	24.5	24.6	25.1	25.6	0.5
세 종	-	-	-	29.1	30.6	30.2	30.0	-0.1
경 기	12.6	16.9	20.3	23.4	23.8	24.4	25.2	0.8
강 원	18.8	23.5	27.9	31.2	32.1	32.2	32.8	0.7
충 북	17.1	22.7	26.9	28.8	30.3	31.0	31.8	0.8
충 남	17.2	22.6	27.0	29.5	30.4	31.1	31.8	0.7
전 북	17.4	22.1	26.5	29.8	30.7	31.2	31.7	0.5
전 남	19.7	24.6	28.9	30.4	31.2	31.6	31.9	0.3
경 북	18.5	23.9	28.8	30.4	31.3	31.9	32.3	0.4
경 남	17.1	21.4	24.9	27.6	28.1	28.6	29.1	0.4
제 주	16.6	21.5	24.0	26.5	27.4	28.6	29.4	0.8



< 그림 17 > 1인가구 비율(1985<sup>T</sup>~2018<sup>R</sup>)

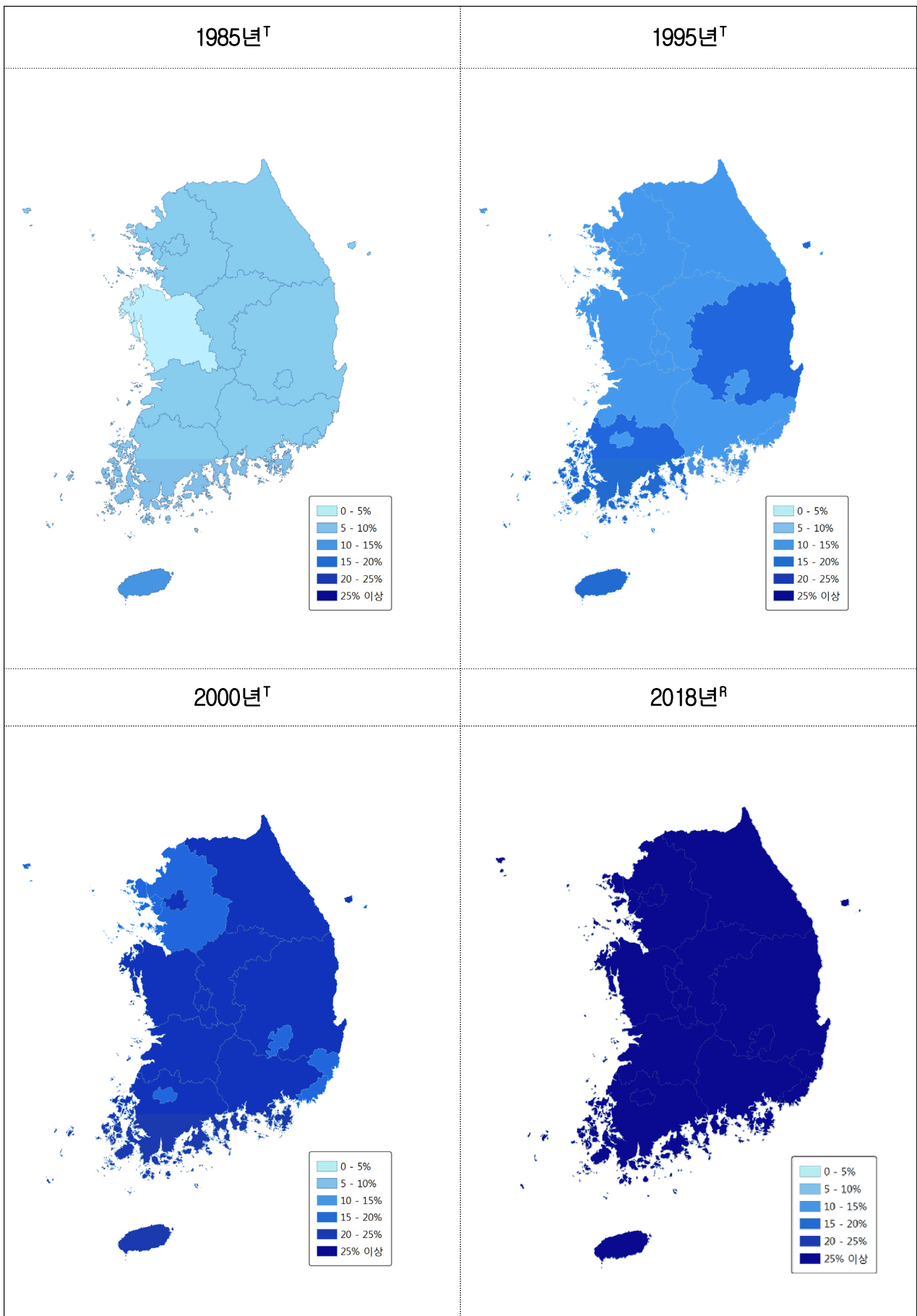

## 나. 1인가구 가구주의 성 및 연령

**1인가구 중 70세 이상이 18.3%, 20대는 17.4%를 차지**

○ 연령계층별로 1인가구는 70세 이상 18.3%, 20대가 17.4%, 30대 17.0% 순으로 높게 나타남

- 1인가구 중 남자는 30대(21.9%), 여자는 70세 이상(28.1%)이 가장 높음

< 표 39 > 성 및 연령별 1인가구

(단위: 천 가구, %)

연령	2017년 <sup>R</sup>				2018년 <sup>R</sup>			
	일반 가구	1인가구			일반 가구	1인가구		
		남자	여자			남자	여자	
합계	19,674 (100.0)	5,619 (100.0)	2,792 (100.0)	2,827 (100.0)	19,979 (100.0)	5,849 (100.0)	2,906 (100.0)	2,942 (100.0)
20세 미만	65 (0.3)	61 (1.1)	29 (1.0)	32 (1.1)	62 (0.3)	58 (1.0)	28 (1.0)	31 (1.0)
20~29세	1,354 (6.9)	962 (17.1)	517 (18.5)	444 (15.7)	1,423 (7.1)	1,020 (17.4)	543 (18.7)	477 (16.2)
30~39세	3,194 (16.2)	968 (17.2)	621 (22.2)	347 (12.3)	3,167 (15.9)	993 (17.0)	637 (21.9)	356 (12.1)
40~49세	4,429 (22.5)	863 (15.4)	545 (19.5)	318 (11.2)	4,330 (21.7)	864 (14.8)	546 (18.8)	318 (10.8)
50~59세	4,710 (23.9)	948 (16.9)	523 (18.7)	425 (15.0)	4,767 (23.9)	974 (16.7)	543 (18.7)	431 (14.7)
60~69세	3,180 (16.2)	805 (14.3)	332 (11.9)	473 (16.7)	3,344 (16.7)	870 (14.9)	367 (12.6)	503 (17.1)
70세 이상	2,742 (13.9)	1,011 (18.0)	224 (8.0)	788 (27.9)	2,886 (14.4)	1,069 (18.3)	243 (8.4)	826 (28.1)

## 다. 1인가구의 거처 유형

1인가구는 주로 아파트(29.9%)와 다가구단독주택(24.7%)에서 거주

- 1인가구의 거처 유형별 비율은 아파트가 29.9%, 다가구단독주택이 24.7% 순으로 높음
  - 전년대비 아파트 거주비율은 1.4%p 증가하였고, 다가구단독주택은 1.4%p 감소함
- 1인가구의 일반단독주택과 다세대주택 거주 비율은 각각 13.6%, 9.2%임
  - 전년대비 일반단독주택의 거주비율은 0.5%p 감소하였고, 다세대주택은 0.3%p 증가하였음

< 표 40 > 1인가구의 거처 유형

(단위: 천 가구, %, %p)

거처 유형	2017년 <sup>R</sup> (A)		2018년 <sup>R</sup> (B)		증감(B-A)	
		구성비		구성비		구성비 차이
계	5,619	100.0	5,849	100.0	230	0.0
일반단독	794	14.1	796	13.6	2	-0.5
다가구단독	1,466	26.1	1,446	24.7	-20	-1.4
영업겸용단독	506	9.0	521	8.9	15	-0.1
아파트	1,606	28.6	1,751	29.9	145	1.4
연립주택	94	1.7	98	1.7	4	0.0
다세대주택	501	8.9	538	9.2	37	0.3
비거주용 건물내주택	123	2.2	121	2.1	-2	-0.1
주택이외 거처	530	9.4	579	9.9	48	0.5

< 그림 18 > 1인가구의 거처 유형

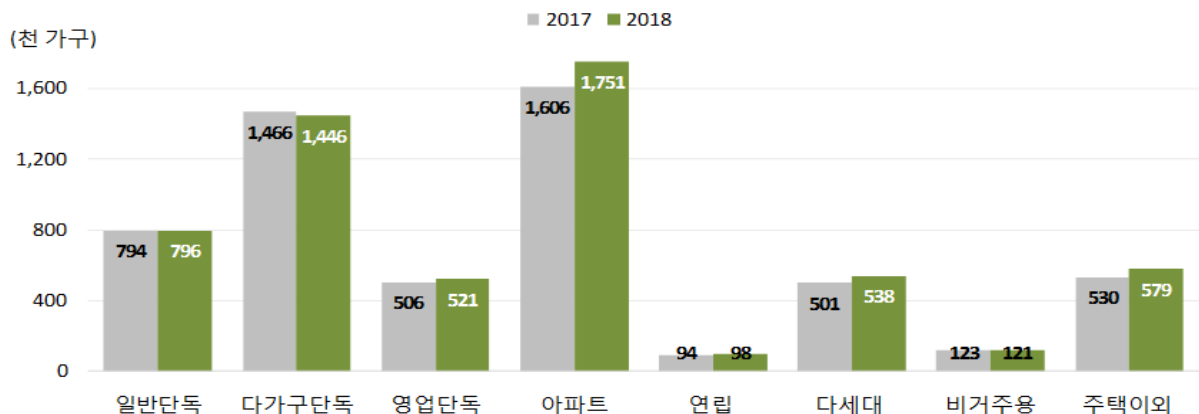

## 4. 고령자가구의 특성

### 가. 고령자가구 규모 및 거처 유형

65세 이상 고령자가 있는 가구는 26.9%, 고령자로만 이루어진 가구는 12.7%

- 65세 이상 고령자가 있는 가구는 5,378천 가구로 일반가구의 26.9%이며, 2017년 5,209천 가구보다 169천 가구(3.2%) 증가함
- 65세 이상 고령자만 있는 가구는 2,545천 가구로 일반가구의 12.7%이며, 2017년 2,405천 가구보다 141천 가구(5.8%) 증가함

< 표 41 > 고령자 가구 규모

(단위: 천 가구, %)

구 분	2017년 <sup>R</sup> (A)		2018년 <sup>R</sup> (B)		증감(B-A)	
		구성비		구성비		증감률
일반가구	19,674	100.0	19,979	100.0	305	1.6
고령자가 있는 가구	5,209	26.5	5,378	26.9	169	3.2
고령자만 있는 가구	2,405	12.2	2,545	12.7	141	5.8
고령자 1인가구	1,371	7.0	1,445	7.2	74	5.4

- 65세 이상 고령자로만 이루어진 가구의 거처 유형은 단독주택에 50.0%, 아파트에 36.4% 거주함

< 표 42 > 고령자 가구의 거처유형(2018<sup>R</sup>)

(단위: 천 가구, %)

거 처 유 형	일반가구		고령자가 있는 가구		고령자만 있는 가구		고령자 1인가구	
		구성비		구성비		구성비		구성비
계	19,979	100.0	5,378	100.0	2,545	100.0	1,445	100.0
단독주택	6,415	32.1	2,378	44.2	1,272	50.0	759	52.5
아파트	10,013	50.1	2,212	41.1	927	36.4	483	33.5
연립/다세대	2,312	11.6	580	10.8	243	9.5	140	9.7
비거주용 건물내주택	319	1.6	89	1.6	38	1.5	18	1.2
주택이외 거처	920	4.6	119	2.2	66	2.6	45	3.1

## 나. 시도별 고령자가구 규모

고령자가 있는 가구비율은 전남이 38.9%로 가장 높고 세종이 17.1%로 가장 낮음

- 전남이 고령자가 있는 가구비율이 38.9%, 고령자만 있는 가구비율 22.1%, 고령자 1인가구비율 13.5%로 가장 높음

< 표 43 > 시도별 고령자가구 규모(2018<sup>㉞</sup>)

(단위: 천 가구, %)

시 도	일반가구	고령자가 있는 가구		고령자만 있는 가구		고령자 1인가구	
			비율		비율		비율
전 국	19,979	5,378	26.9	2,545	12.7	1,445	7.2
서 울	3,840	975	25.4	412	10.7	221	5.8
부 산	1,364	416	30.5	201	14.7	117	8.6
대 구	958	259	27.0	126	13.2	71	7.5
인 천	1,095	260	23.7	110	10.1	63	5.8
광 주	579	135	23.3	65	11.2	37	6.4
대 전	602	134	22.2	63	10.5	35	5.8
울 산	431	89	20.7	40	9.2	23	5.2
세 종	119	20	17.1	9	7.2	5	3.8
경 기	4,751	1,092	23.0	457	9.6	245	5.2
강 원	628	204	32.5	105	16.8	62	9.8
충 북	641	184	28.8	95	14.8	55	8.5
충 남	851	259	30.4	135	15.9	76	8.9
전 북	733	250	34.2	135	18.4	80	10.9
전 남	737	287	38.9	163	22.1	100	13.5
경 북	1,095	371	33.9	205	18.8	121	11.1
경 남	1,306	375	28.7	194	14.9	119	9.1
제 주	249	66	26.7	29	11.7	16	6.4

## 5. 자녀가 있는 가구 및 한부모가구의 특성

### 가. 미성년자녀 및 영유아자녀가 있는 가구

미성년자녀가 있는 가구는 5,272천 가구, 영유아자녀가 있는 가구는 1,884천 가구임

- 미성년자녀가 있는 가구는 5,272천 가구, 영유아자녀가 있는 가구는 1,884천 가구이며, 전년대비 각각 2.9%, 5.0% 감소
  - 영유아자녀가 있는 가구의 3자녀 이상 가구는 전년대비 7.6% 감소
- 미성년자녀가 있는 가구의 거주 유형을 보면 아파트가 71.6%로 가장 높고 단독주택 15.4%, 다세대주택이 8.4% 순임

< 표 44 > 미성년 및 영유아 자녀수별 가구

(단위: 천 가구, %)

구분	2017년 <sup>R</sup> (A)		2018년 <sup>R</sup> (B)		증감(B-A)			
	미성년 자녀	영유아 자녀	미성년 자녀	영유아 자녀	미성년자녀 증감률	영유아자녀 증감률		
계	5,432	1,983	5,272	1,884	-160	-2.9	-98	-5.0
1자녀	2,141	893	2,111	859	-30	-1.4	-34	-3.8
2자녀	2,723	869	2,616	822	-107	-3.9	-48	-5.5
3자녀 이상	567	221	545	204	-22	-3.9	-17	-7.6

\* 미성년자녀가구는 만 18세 이하 내국인 자녀를 양육하는 일반가구(자녀수에는 19세 이상 형제 자매 포함 집계함)이며, 영유아자녀가구는 만 6세 미만 내국인 자녀를 양육하는 일반가구임 (자녀수에는 6세 이상 형제자매 포함 집계함)

< 표 45 > 자녀수별 가구의 거주 유형(2018<sup>R</sup>)

(단위: 천 가구, %)

구분	미성년자녀가구						영유아자녀가구	
	계		1,2자녀		3자녀 이상			구성비
거처유형		구성비		구성비		구성비		
계	5,272	100.0	4,727	100.0	545	100.0	1,884	100.0
단독주택	814	15.4	707	15.0	107	19.5	258	13.7
아파트	3,776	71.6	3,412	72.2	363	66.7	1,385	73.5
연립주택	110	2.1	96	2.0	14	2.5	37	1.9
다세대주택	441	8.4	394	8.3	47	8.6	156	8.3
비거주용 건물내주택	48	0.9	41	0.9	7	1.3	15	0.8
주택이외 거처	84	1.6	76	1.6	7	1.4	34	1.8

## 나. 한부모가구

이혼 및 사별에 의한(미혼 포함) 한부모가구는 1,539천 가구임

\* 한부모가구는 한부모의 법적인 혼인상태가 미혼, 이혼 및 사별이며 미혼자녀와 함께 거주하고 있는 일반가구를 의미함

- 한부모가구는 1,539천 가구로 전년대비 6천 가구(0.4%) 증가하였으며, 미혼자녀의 연령이 18세 이하인 한부모가구는 408천 가구, 19세 이상인 가구는 1,131천 가구임
- 세대구성별로는 「모+미혼자녀」 가구가 963천 가구로 전년대비 1.1% 증가하였고 「부+미혼자녀」 가구는 283천 가구로 전년대비 0.7% 증가

< 표 46 > 세대구성별 한부모가구

(단위: 천 가구, %)

세대구성	막내자녀연령구분	2017년 <sup>R</sup>	2018년 <sup>R</sup>	증감	증감률
계	소계	1,533	1,539	6	0.4
	18세 이하	425	408	-17	-3.9
	19세 이상	1,108	1,131	23	2.1
부+미혼자녀	소계	281	283	2	0.7
	18세 이하	89	85	-4	-4.5
	19세 이상	192	198	6	3.2
모+미혼자녀	소계	952	963	11	1.1
	18세 이하	219	213	-6	-2.9
	19세 이상	733	750	17	2.4
부+미혼자녀 +기타가구원	소계	111	108	-3	-2.8
	18세 이하	57	53	-4	-7.1
	19세 이상	54	55	1	1.7
모+미혼자녀 +기타가구원	소계	189	185	-4	-2.0
	18세 이하	60	58	-2	-3.7
	19세 이상	129	127	-1	-1.1

## 6. 다문화가구의 특성

### 가. 다문화가구의 규모 및 분포

다문화가구는 335천 가구이며 가구원은 1,009천 명임

\* 다문화가구란 귀화자가 있는 가구 또는 외국인이 한국인(귀화자 포함) 배우자와의 혼인으로 이루어진 가구 또는 그 자녀가 포함된 가구

○ 다문화가구는 335천 가구로 2017년(319천 가구)에 비해 16천 가구(5.0%) 증가

○ 내국인(출생)+외국인(결혼이민자)가구는 120천 가구이며 가구원은 393천 명으로 가장 많고, 내국인(출생)+내국인(귀화)가구는 77천 가구, 가구원은 285천 명 순임

- 전년대비 내국인(출생)+다문화자녀 가구는 5천 가구(19.2%) 증가

< 표 47 > 다문화가구 구성별 다문화가구 및 가구원

(단위: 천 가구, 천 명, %)

다문화가구구성	2017년 <sup>R</sup>		2018년 <sup>R</sup>		증감(B-A)	
	가구(A)	가구원	가구(B)	가구원		증감률
계	319	964	335	1,009	16	5.0
내국인(귀화)	58	110	61	120	3	5.0
내국인(출생)+내국인(귀화)	76	283	77	285	1	1.7
내국인(출생)+외국인(결혼이민자)	116	387	120	393	4	3.8
내국인(출생)+다문화자녀	26	85	31	104	5	19.2
내국인(귀화)+외국인(결혼이민자)	14	44	16	50	2	12.8
기타	29	55	29	56	0	1.7

1) 내국인(귀화) : 국적법상 귀화에 의한 국적취득자로 현재 대한민국 국민인 자

2) 외국인(결혼이민자) : 내국인(귀화자 포함)과 결혼한 외국인

3) 내국인(출생)+다문화자녀 : 내국인(출생) 가구주와 다문화자녀가 같이 생활하는 가구

4) 기타 : 결혼이민자+기타외국인, 결혼이민자+다문화자녀 등 그 외 다문화 가구



## 나. 다문화 대상자의 규모 및 분포

다문화 대상자의 지역별 분포는 경기 31.2%, 서울 21.7%, 인천 7.1% 순임

- 2018년 기준 다문화 대상자는 341,578명이며 2017년 328,477명보다 13,101명 (4.0%) 증가

< 표 48 > 다문화 대상자 규모

(단위: 명, %)

구 분	2017년 <sup>R</sup> (A)		2018년 <sup>R</sup> (B)		증감(B-A)	
		구성비		구성비		증감률
계	328,477	100.0	341,578	100.0	13,101	4.0
결혼이민자	159,958	48.7	165,919	48.6	5,961	3.7
귀화자	168,519	51.3	175,659	51.4	7,140	4.2

- 지역별로 다문화 대상자는 경기(31.2%)와 서울(21.7%)에 주로 거주

- 2017년에 비해 다문화 대상자 증가가 큰 지역은 경기 6,409명, 인천 1,764명 순임
- 증가율이 큰 지역은 세종 10.0%, 인천 7.8%, 제주 7.3% 순임

< 표 49 > 시도별 다문화 대상자 분포

(단위: 명, %)

시 도	2017년 <sup>R</sup>		2018년 <sup>R</sup>		증감	
		구성비		구성비		증감률
전 국	328,477	100.0	341,578	100.0	13,101	4.0
서울	73,370	22.3	74,280	21.7	910	1.2
부산	12,291	3.7	12,562	3.7	271	2.2
대구	8,726	2.7	9,081	2.7	355	4.1
인천	22,556	6.9	24,320	7.1	1,764	7.8
광주	6,254	1.9	6,420	1.9	166	2.7
대전	6,071	1.8	6,188	1.8	117	1.9
울산	6,265	1.9	6,372	1.9	107	1.7
세종	1,217	0.4	1,339	0.4	122	10.0
경기	100,010	30.4	106,419	31.2	6,409	6.4
강원	6,958	2.1	7,179	2.1	221	3.2
충북	9,808	3.0	10,291	3.0	483	4.9
충남	15,525	4.7	16,255	4.8	730	4.7
전북	10,858	3.3	11,112	3.3	254	2.3
전남	11,872	3.6	11,976	3.5	104	0.9
경북	13,900	4.2	14,327	4.2	427	3.1
경남	18,642	5.7	19,000	5.6	358	1.9
제주	4,154	1.3	4,457	1.3	303	7.3

○ 국적별로 다문화 대상자는 한국계 중국이 119,222명(34.9%), 베트남 71,789명(21.0%), 중국 67,837명(19.9%) 순으로 많음

- 2017년에 비해 다문화 대상자 증가가 큰 국적은 한국계중국 5,684명, 베트남 2,258명, 중국 980명 순임
- 증가율은 태국 18.9%, 카자흐스탄 13.7% 순임

< 표 50 > 주요 국적별 다문화 대상자 분포

(단위: 명, %)

국 적	2017년 <sup>R</sup>		2018년 <sup>R</sup>		증감	
		구성비		구성비		증감률
계	328,477	100.0	341,578	100.0	13,101	4.0
중 국	66,857	20.4	67,837	19.9	980	1.5
한국계중국	113,538	34.6	119,222	34.9	5,684	5.0
대 만	5,257	1.6	5,346	1.6	89	1.7
일 본	12,065	3.7	12,246	3.6	181	1.5
몽 골	3,504	1.1	3,633	1.1	129	3.7
베 트 남	69,531	21.2	71,789	21.0	2,258	3.2
필 리 핀	18,636	5.7	19,124	5.6	488	2.6
태 국	3,789	1.2	4,504	1.3	715	18.9
인도네시아	729	0.2	798	0.2	69	9.5
캄 보 디 아	7,575	2.3	7,878	2.3	303	4.0
미 얀 마	232	0.1	244	0.1	12	5.2
스 리 랑 카	330	0.1	355	0.1	25	7.6
파 키 스 탄	1,372	0.4	1,422	0.4	50	3.6
방글라데시	613	0.2	647	0.2	34	5.5
네 팔	1,347	0.4	1,329	0.4	-18	-1.3
우즈베키스탄	2,719	0.8	2,930	0.9	211	7.8
카자흐스탄	351	0.1	399	0.1	48	13.7
러 시 아	1,742	0.5	1,881	0.6	139	8.0
미 국	7,621	2.3	8,306	2.4	685	9.0
캐 나 다	2,540	0.8	2,760	0.8	220	8.7
기 타	8,129	2.5	8,928	2.6	799	9.8

### III. 「주택」 부문 집계 결과

#### 1. 주택의 규모 및 분포

##### 가. 주택의 규모

2018년 11월 1일 0시 기준 총 주택은 17,633천 호로 전년 대비 3.0% 증가  
아파트는 4.3% 증가한 10,826천 호임

- 2018년 우리나라의 주택 수는 17,633천 호로 2017년 17,123천 호에 비해 511천 호(3.0%) 증가
- 단독주택은 전년대비 0.4% 감소하였고, 공동주택은 4.0% 증가
  - 일반단독과 다가구단독은 각각 0.3%와 1.2% 감소하고, 아파트(4.3%)와 다세대주택(3.2%)은 증가
  - 비거주용 건물내주택은 210천 호로 전년보다 1천 호(0.5%) 증가

< 표 51 > 총조사 주택의 규모

(단위: 천 호, %)

주택 유형	2017년 <sup>R</sup> (A)		2018년 <sup>R</sup> (B)		증감(B-A)	
		구성비		구성비		증감률
총 주택	17,123	100.0	17,633	100.0	511	3.0
단독 주택	3,963	23.1	3,949	22.4	-14	-0.4
일반단독	2,684	15.7	2,676	15.2	-8	-0.3
다가구단독	840	4.9	830	4.7	-10	-1.2
영업겸용단독	439	2.6	443	2.5	4	0.9
공동 주택	12,951	75.6	13,475	76.4	524	4.0
아파트	10,375	60.6	10,826	61.4	451	4.3
연립주택	503	2.9	509	2.9	6	1.2
다세대주택	2,073	12.1	2,140	12.1	67	3.2
비거주용 건물내주택	209	1.2	210	1.2	1	0.5

\* 단독주택은 일반단독, 다가구단독, 영업겸용 단독주택으로 구분

\*\* 공동주택은 아파트, 연립주택, 다세대주택으로 구분

\*\*\* 비거주용 건물내주택은 주거용면적보다 영업용면적이 넓은 주택

< 표 52 > 총조사 주택 규모(1980<sup>T</sup>~2018<sup>R</sup>)

(단위: 천 호, %)

		총 주택		
		증감	증감률	연평균 증감률
1980년 <sup>T</sup>	5,434	-	-	-
1985년 <sup>T</sup>	6,271	837	15.4	2.9
1990년 <sup>T</sup>	7,357	1,086	17.3	3.2
1995년 <sup>T</sup>	9,570	2,213	30.1	5.4
2000년 <sup>T</sup>	11,472	1,902	19.9	3.7
2005년 <sup>T</sup>	13,223	1,751	15.3	2.9
2010년 <sup>T</sup>	14,677	1,454	11.0	2.1
2010년 <sup>R</sup>	14,748	-	-	-
2015년 <sup>R</sup>	16,367	1,619	11.0	2.1
2016년 <sup>R</sup>	16,692	325	2.0	2.0
2017년 <sup>R</sup>	17,123	430	2.6	2.6
2018년 <sup>R</sup>	17,633	511	3.0	3.0

\*2015<sup>R</sup>년은 2010<sup>R</sup>년 대비 증감률임

< 그림 19 > 총 주택 및 연평균 증감률(1980<sup>T</sup>~2018<sup>R</sup>)

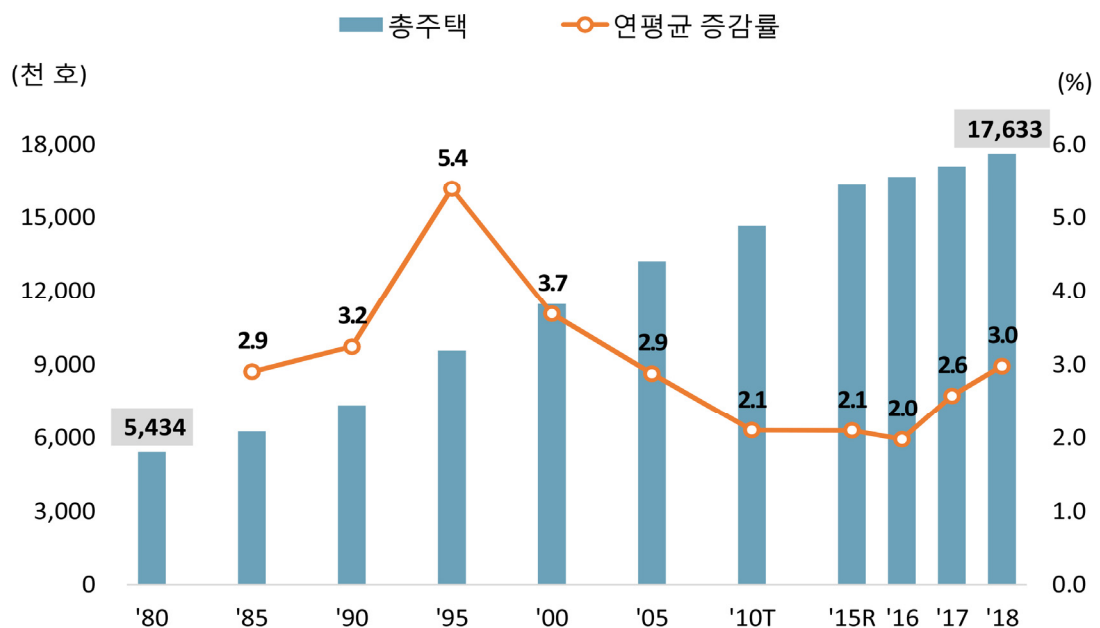

- 총 주택 중 아파트는 61.4%로 2017년 60.6%에 비해 0.8%p 증가
- 단독주택은 2017년 23.1%에서 22.4%로 0.8%p 감소

< 표 53 > 연도별 주택의 유형(2000<sup>T</sup>~2018<sup>R</sup>)

(단위: 천 호, %, %p)

조사연도	2000년 <sup>T</sup>	2005년 <sup>T</sup>	2010년 <sup>T</sup>	2015년 <sup>R</sup>	2016년 <sup>R</sup>	2017년 <sup>R</sup> (A)	2018년 <sup>R</sup> (B)	증감 (B-A)
계 (빈집포함)	11,472 (100.0)	13,223 (100.0)	14,677 (100.0)	16,367 (100.0)	16,692 (100.0)	17,123 (100.0)	17,633 (100.0)	511 (0.0)
단독주택	4,269 (37.2)	4,264 (32.2)	4,089 (27.9)	3,974 (24.3)	3,968 (23.8)	3,963 (23.1)	3,949 (22.4)	-14 (-0.8)
아파트	5,480 (47.8)	6,963 (52.7)	8,576 (58.4)	9,806 (59.9)	10,030 (60.1)	10,375 (60.6)	10,826 (61.4)	451 (0.8)
연립/다세대	1,322 (11.5)	1,788 (13.5)	1,851 (12.6)	2,383 (14.6)	2,493 (14.9)	2,575 (15.0)	2,649 (15.0)	73 (0.0)
비거주용건물내주택	401 (3.5)	209 (1.6)	161 (1.1)	204 (1.2)	202 (1.2)	209 (1.2)	210 (1.2)	1 (0.0)

< 그림 20 > 연도별 주택의 유형 추이(2000<sup>T</sup>~2018<sup>R</sup>)

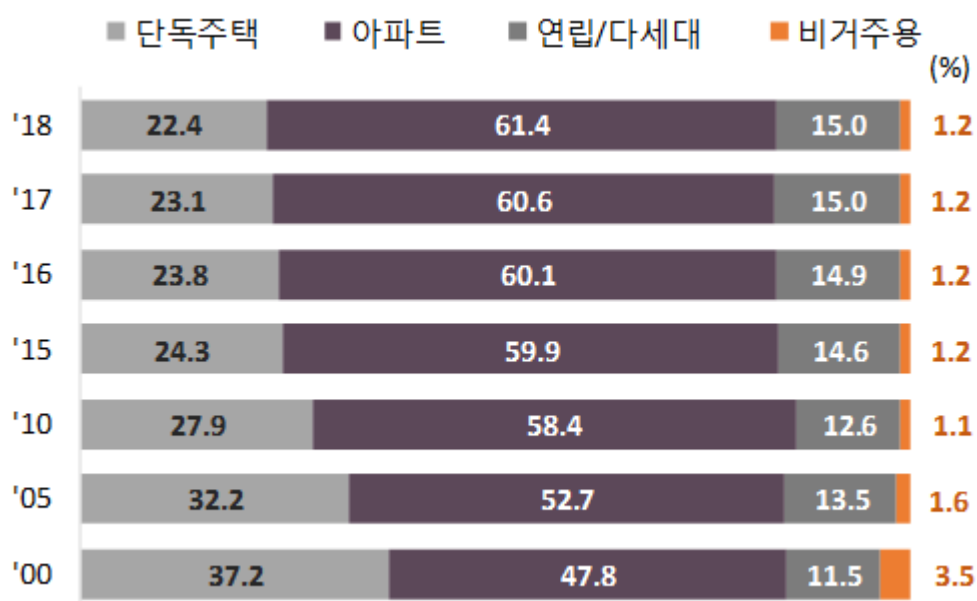

## 나. 지역별 주택의 분포

전체 주택의 45.7%(8,061천 호)가 수도권에 분포

- 수도권(서울, 인천, 경기)에는 8,061천 호(전체 주택의 45.7%)의 주택이 있으며, 2017년보다 275천 호(3.5%) 증가
  - 경기도가 4,169천 호로 가장 많고, 서울(2,894천 호), 경남(1,227천 호), 부산(1,221천 호) 순임
  - 주택수가 가장 많이 증가한 시도는 경기도로 219천 호가 증가하였으며, 경남(33천 호), 충남(30천 호) 순으로 나타남
- 지난 1년간 시도별 주택 증가율은 세종이 13.9%로 가장 높고, 서울이 0.9%로 가장 낮음
  - 증가율이 높은 시도는 세종(13.9%), 경기(5.6%), 제주(5.4%) 순이고, 낮은 시도는 서울(0.9%), 대구(1.2%), 전남(1.5%) 순임

< 그림 21 > 2018<sup>R</sup>/2017<sup>R</sup> 시도별 주택 증감률

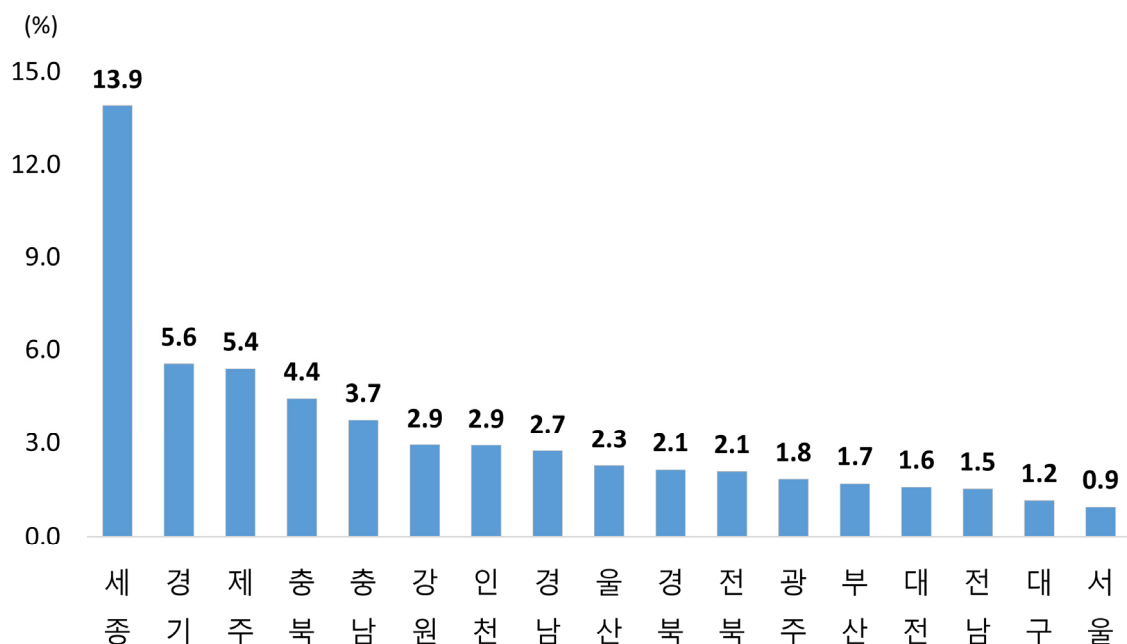

&lt; 표 54 &gt; 시도별 주택 분포

(단위: 천 호, %)

시 도	2017년 <sup>R</sup> (A)		2018년 <sup>R</sup> (B)		증감(B-A)	
		구성비		구성비		증감률
전 국	17,123	100.0	17,633	100.0	511	3.0
읍 부	1,750	10.2	1,862	10.6	112	6.4
면 부	2,065	12.1	2,067	11.7	2	0.1
동 부	13,308	77.7	13,705	77.7	397	3.0
수 도 권	7,786	45.5	8,061	45.7	275	3.5
특·광역시	7,281	42.5	7,406	42.0	125	1.7
서 울	2,867	16.7	2,894	16.4	27	0.9
부 산	1,200	7.0	1,221	6.9	20	1.7
대 구	784	4.6	793	4.5	9	1.2
인 천	970	5.7	998	5.7	28	2.9
광 주	505	3.0	515	2.9	9	1.8
대 전	479	2.8	487	2.8	8	1.6
울 산	371	2.2	380	2.2	8	2.3
세 종	104	0.6	119	0.7	15	13.9
도 지 역	9,841	57.5	10,227	58.0	386	3.9
경 기	3,950	23.1	4,169	23.6	219	5.6
강 원	586	3.4	604	3.4	17	2.9
충 북	582	3.4	608	3.4	26	4.4
충 남	806	4.7	836	4.7	30	3.7
전 북	698	4.1	713	4.0	15	2.1
전 남	766	4.5	778	4.4	12	1.5
경 북	1,038	6.1	1,061	6.0	22	2.1
경 남	1,194	7.0	1,227	7.0	33	2.7
제 주	221	1.3	233	1.3	12	5.4

- 아파트 비율이 가장 높은 시도는 세종으로 83.7%이며, 광주 78.9%, 대전 73.0% 순이며, 제주가 31.8%로 가장 낮음

< 표 55 > 시도별 주택 유형(2018<sup>R</sup>)

(단위: 천 호, %)

시 도	계	단독주택	아파트	연립주택	다세대 주택	비거주용 건물내주택
전 국	17,633 (100.0)	3,949 (22.4)	10,826 (61.4)	509 (2.9)	2,140 (12.1)	210 (1.2)
서 울	2,894 (100.0)	322 (11.1)	1,680 (58.0)	112 (3.9)	750 (25.9)	30 (1.0)
부 산	1,221 (100.0)	209 (17.1)	798 (65.4)	31 (2.5)	169 (13.8)	14 (1.1)
대 구	793 (100.0)	152 (19.2)	568 (71.6)	10 (1.2)	53 (6.7)	11 (1.4)
인 천	998 (100.0)	100 (10.1)	624 (62.6)	26 (2.6)	239 (23.9)	8 (0.8)
광 주	515 (100.0)	85 (16.6)	406 (78.9)	9 (1.7)	9 (1.7)	6 (1.1)
대 전	487 (100.0)	81 (16.6)	356 (73.0)	10 (2.1)	35 (7.1)	5 (1.1)
울 산	380 (100.0)	67 (17.6)	273 (72.0)	8 (2.1)	25 (6.6)	6 (1.7)
세 종	119 (100.0)	16 (13.5)	100 (83.7)	1 (0.9)	2 (1.3)	1 (0.6)
경 기	4,169 (100.0)	505 (12.1)	2,860 (68.6)	127 (3.0)	643 (15.4)	34 (0.8)
강 원	604 (100.0)	236 (39.2)	323 (53.5)	21 (3.5)	12 (2.0)	11 (1.8)
충 북	608 (100.0)	210 (34.5)	352 (57.9)	16 (2.7)	20 (3.3)	10 (1.6)
충 남	836 (100.0)	308 (36.9)	454 (54.3)	22 (2.7)	41 (4.8)	11 (1.3)
전 북	713 (100.0)	282 (39.6)	389 (54.6)	16 (2.2)	15 (2.1)	11 (1.5)
전 남	778 (100.0)	404 (51.9)	336 (43.2)	15 (2.0)	11 (1.4)	13 (1.6)
경 북	1,061 (100.0)	459 (43.2)	507 (47.8)	30 (2.8)	47 (4.4)	18 (1.7)
경 남	1,227 (100.0)	420 (34.2)	727 (59.2)	27 (2.2)	37 (3.0)	17 (1.4)
제 주	233 (100.0)	93 (39.8)	74 (31.8)	27 (11.6)	34 (14.5)	5 (2.3)



< 그림 22 > 아파트 비율 (1985<sup>T</sup>~2018<sup>R</sup>)

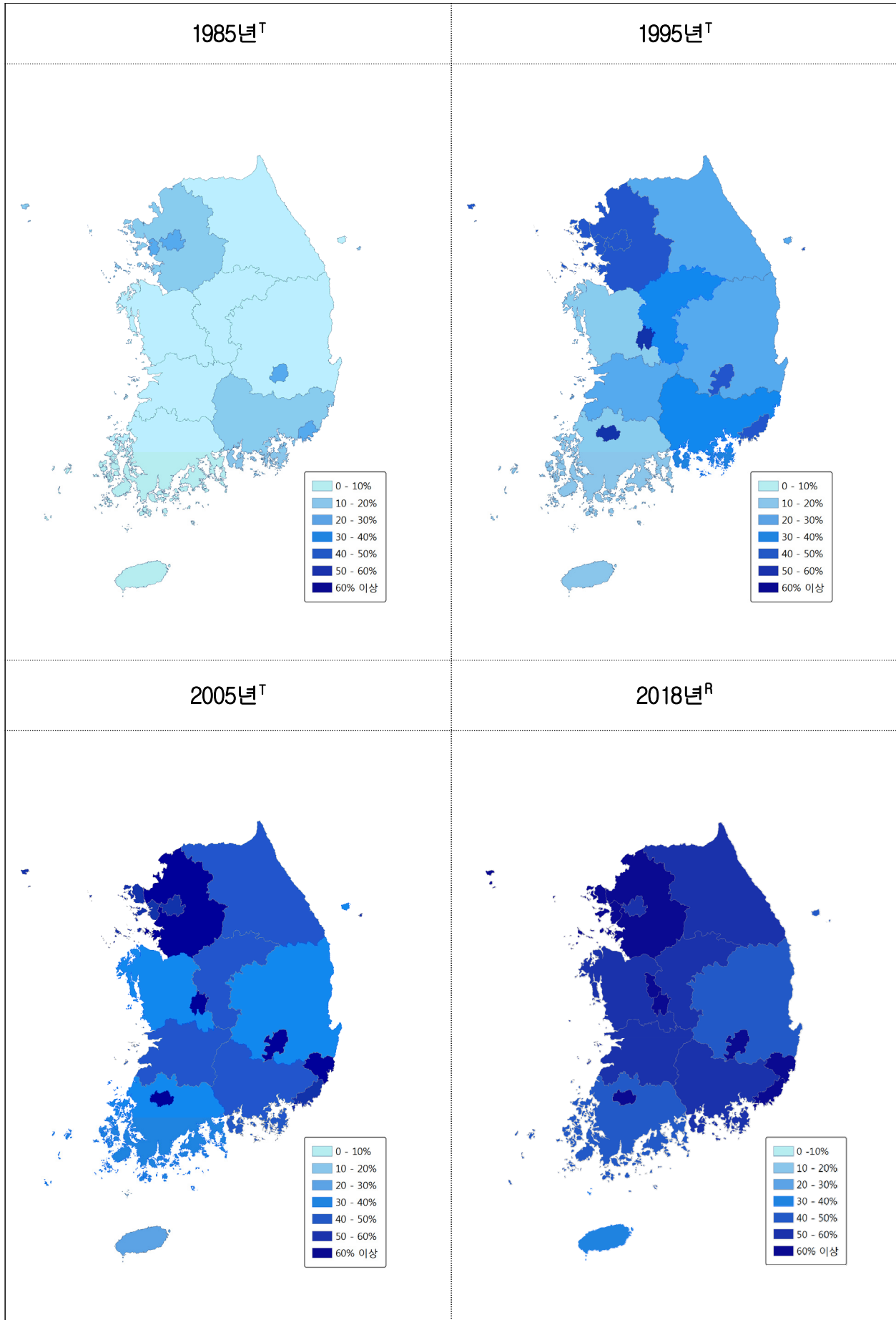

## 2. 주택의 특성

### 가. 건물 연면적

주택의 연면적은 60㎡ 초과~100㎡ 이하의 주택 비율이 40.6%로 가장 많이 차지

- 연면적 「60㎡ 초과 ~ 100㎡ 이하」 인 주택이 40.6%로 가장 많고  
「40㎡ 초과 ~ 60㎡ 이하」 29.3%, 「40㎡ 이하」 13.0% 순임
- 단독주택, 아파트, 연립주택은 「60㎡ 초과 ~ 100㎡ 이하」 가 가장 많고, 다세대 주택은 「40㎡ 초과 ~ 60㎡ 이하」 가 가장 많음

< 표 56 > 연면적 구분별 주택유형

(단위: 천 호, %)

연면적		계	단독주택	아파트	연립주택	다세대 주택	비거주용 건물내주택
2017년 <sup>R</sup>	계	17,123 (100.0)	3,963 (100.0)	10,375 (100.0)	503 (100.0)	2,073 (100.0)	209 (100.0)
	40㎡ 이하	2,230 (13.0)	431 (10.9)	1,021 (9.8)	49 (9.8)	710 (34.2)	19 (9.0)
	40㎡ 초과 ~ 60㎡ 이하	5,080 (29.7)	650 (16.4)	3,351 (32.3)	202 (40.2)	854 (41.2)	22 (10.8)
	60㎡ 초과 ~ 100㎡ 이하	6,831 (39.9)	1,446 (36.5)	4,611 (44.4)	212 (42.3)	495 (23.9)	66 (31.4)
	100㎡ 초과 ~ 165㎡ 이하	2,153 (12.6)	729 (18.4)	1,313 (12.7)	29 (5.8)	13 (0.6)	68 (32.7)
	165㎡ 초과	829 (4.8)	706 (17.8)	78 (0.8)	9 (1.9)	1 (0.1)	34 (16.2)
2018년 <sup>R</sup>	계	17,633 (100.0)	3,949 (100.0)	10,826 (100.0)	509 (100.0)	2,140 (100.0)	210 (100.0)
	40㎡ 이하	2,293 (13.0)	419 (10.6)	1,064 (9.8)	51 (10.1)	741 (34.6)	18 (8.8)
	40㎡ 초과 ~ 60㎡ 이하	5,168 (29.3)	638 (16.2)	3,430 (31.7)	201 (39.6)	876 (40.9)	22 (10.6)
	60㎡ 초과 ~ 100㎡ 이하	7,161 (40.6)	1,447 (36.6)	4,923 (45.5)	217 (42.6)	509 (23.8)	66 (31.3)
	100㎡ 초과 ~ 165㎡ 이하	2,171 (12.3)	728 (18.4)	1,330 (12.3)	30 (5.8)	13 (0.6)	69 (32.9)
	165㎡ 초과	840 (4.8)	716 (18.1)	79 (0.7)	9 (1.8)	1 (0.1)	35 (16.5)

○ 아파트의 주거용 평균 연면적은 74.9㎡로 나타남

- 건축연도가 2016~2018년에 지어진 아파트 연면적은 평균 연면적보다 작게 나타남

< 표 57 > 건축연도 및 거처종류별 평균 주거용 연면적(2018<sup>R</sup>)

(단위: ㎡)

건축연도	일반 단독	다가구 단독	영업경용 단독	아파트	연립 주택	다세대 주택	비거주용 건물내주택
평균 주거용 연면적	78.3	212.9	174.9	74.9	67.7	48.9	115.1
2018년	111.5	345.4	282.9	74.4	68.4	44.1	140.4
2017년	111.7	347.8	284.4	71.9	72.1	45.6	136.5
2016년	107.7	349.7	290.1	69.4	69.0	46.2	131.8
2010~2015년	105.3	364.2	283.5	77.4	61.2	41.8	126.8
2000~2009년	102.3	325.7	207.9	82.2	77.4	54.6	130.7
1990~1999년	90.7	216.7	161.3	70.1	73.4	51.0	123.9
1980~1989년	77.8	155.4	114.8	66.0	61.4	45.9	102.1
1979년 이전	59.3	114.5	84.0	79.5	56.9	53.7	71.2

< 그림 23 > 건축연도 및 거처종류별 평균 주거용 면적(2018<sup>R</sup>)

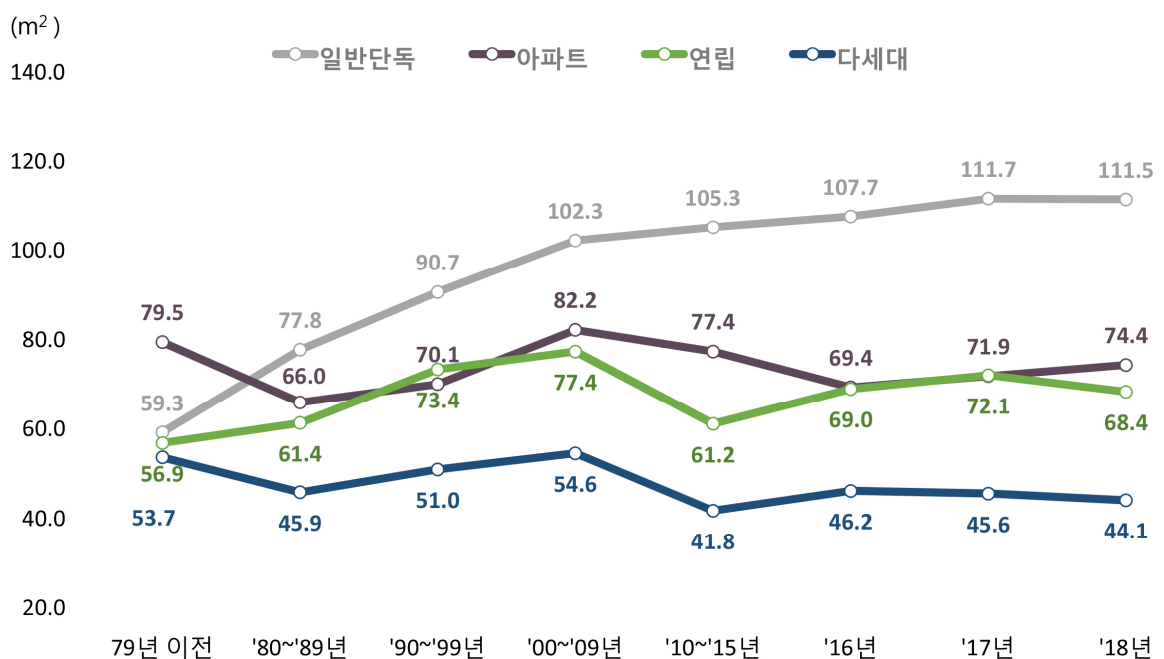

## 나. 대지면적(단독주택)

단독주택의 대지면적은 100㎡ 초과 ~ 200㎡ 이하가 27.9%로 가장 많음

- 단독주택의 대지면적을 보면 「100㎡ 초과 ~ 200㎡ 이하」가 27.9%로 비율이 가장 높음
- 2017년과 비교하면 대지면적 200㎡이하의 단독주택은 감소한 반면, 200㎡ 초과 ~ 500㎡ 이하는 증가

< 표 58 > 단독주택의 대지면적

(단위: 천 호, %)

대지면적	2017년 <sup>R</sup> (A)		2018년 <sup>R</sup> (B)		증 감(B-A)	
		구성비		구성비		증감률
계	3,963	100.0	3,949	100.0	-14	-0.4
100㎡이하	365	9.2	353	8.9	-12	-3.3
100㎡초과 ~ 200㎡이하	1,117	28.2	1,101	27.9	-16	-1.5
200㎡초과 ~ 300㎡이하	765	19.3	770	19.5	5	0.6
300㎡초과 ~ 400㎡이하	504	12.7	514	13.0	9	1.8
400㎡초과 ~ 500㎡이하	359	9.1	369	9.3	10	2.7
500㎡초과	852	21.5	843	21.4	-9	-1.0

< 그림 24 > 단독주택의 대지면적 구성비

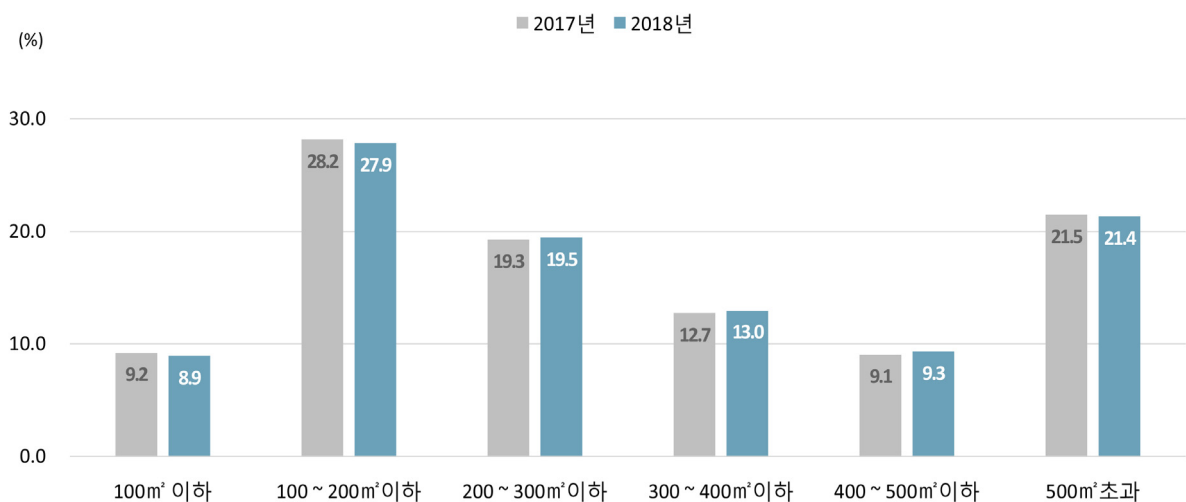

## 다. 주택 건축연도 및 노후기간

30년 이상 된 주택은 3,084천 호로 전체 주택의 17.5%를 차지

- 건축연도가 2018년인 주택은 482천 호로 그 중 아파트가 358천 호로 가장 많음
- 노후기간이 30년 이상인 주택은 3,084천 호로 전체 주택의 17.5%를 차지
  - 20년 이상인 주택은 8,404천 호로 전체 주택의 47.7%
- 노후기간이 30년 이상인 주택 비율을 시도별로 보면, 전남이 33.7%(262천 호)로 가장 높고, 세종 6.7%(8천 호)로 가장 낮음
  - 노후기간이 20년 이상인 주택 비율은 전남 62.5%, 전북 59.0%, 경북 56.9% 순으로 높음

< 표 59 > 건축연도 및 노후기간별 주택유형(2018<sup>R</sup>)

(단위: 천 호, %)

구 분		계	단독주택	아파트	다세대· 연립주택	비거주용 건물내주택
건축 연도	계	17,633 (100.0)	3,949 (100.0)	10,826 (100.0)	2,649 (100.0)	210 (100.0)
	2018년	482 (2.7)	48 (1.2)	358 (3.3)	73 (2.7)	3 (1.5)
	2015년 ~ 2017년	1,589 (9.0)	189 (4.8)	1,039 (9.6)	347 (13.1)	13 (6.3)
	2010년 ~ 2014년	1,994 (11.3)	259 (6.6)	1,291 (11.9)	429 (16.2)	16 (7.4)
	2000년 ~ 2009년	4,618 (26.2)	498 (12.6)	3,390 (31.3)	692 (26.1)	39 (18.4)
	1990년 ~ 1999년	5,471 (31.0)	912 (23.1)	3,741 (34.6)	749 (28.3)	69 (33.0)
	1989년 이전	3,479 (19.7)	2,043 (51.7)	1,007 (9.3)	359 (13.6)	70 (33.4)
노후 기간	20년 이상	8,404 (47.7)	2,899 (73.4)	4,287 (39.6)	1,083 (40.9)	136 (64.7)
	20년~30년미만	5,320 (30.2)	952 (24.1)	3,508 (32.4)	786 (29.7)	74 (35.4)
	30년 이상	3,084 (17.5)	1,947 (49.3)	779 (7.2)	297 (11.2)	61 (29.2)

< 표 60 > 시도별 노후주택(2018<sup>R</sup>)

(단위: 천 호, %)

시 도	주택	20년이상된 주택		30년이상된 주택	
			비율		비율
전 국	17,633	8,404	47.7	3,084	17.5
서 울	2,894	1,304	45.1	509	17.6
부 산	1,221	648	53.0	279	22.8
대 구	793	409	51.6	135	17.0
인 천	998	495	49.6	135	13.5
광 주	515	264	51.3	81	15.8
대 전	487	264	54.3	74	15.2
울 산	380	186	48.9	46	12.2
세 종	119	17	14.4	8	6.7
경 기	4,169	1,540	36.9	352	8.5
강 원	604	328	54.3	141	23.4
충 북	608	318	52.4	124	20.5
충 남	836	394	47.1	166	19.9
전 북	713	421	59.0	184	25.8
전 남	778	486	62.5	262	33.7
경 북	1,061	603	56.9	285	26.9
경 남	1,227	627	51.1	254	20.7
제 주	233	100	43.0	48	20.5

### 3. 빈집의 특성

빈집은 1,420천 호로 단독주택 332천 호(23.4%), 아파트 772천 호(54.4%)

- 빈집은 1,420천 호로 전년(1,265천 호)에 비하여 155천 호 증가
  - 아파트 빈집이 772천 호로 가장 많고, 단독주택은 332천 호임

< 표 61 > 주택 유형별 빈집

(단위: 천 호, %)

구 분	계	단독주택	아파트	연립	다세대	비거주용 건물내주택
2017년 <sup>R</sup>	1,265 (100.0)	310 (24.5)	670 (52.9)	64 (5.1)	205 (16.2)	16 (1.3)
2018년 <sup>R</sup>	1,420 (100.0)	332 (23.4)	772 (54.4)	70 (5.0)	224 (15.8)	20 (1.4)
증 감 (증감률)	155 (12.2)	22 (7.2)	103 (15.3)	6 (9.6)	19 (9.4)	4 (28.1)

- 빈집의 지역별 분포를 보면 경기도의 빈집이 250천 호(17.6%)로 가장 많고, 경북이 137천 호(9.6%), 경남 132천 호(9.3%) 순임
- 빈집이 가장 많이 증가한 지역은 경기도로 28.0% 증가하였으며, 충북 22.8%, 강원 16.5% 순으로 증가하였음
  - 빈집이 감소한 지역은 대구(-7.5%), 세종(-0.8%) 임

< 그림 25 > 2018<sup>R</sup>/2017<sup>R</sup> 시도별 빈집 증감률

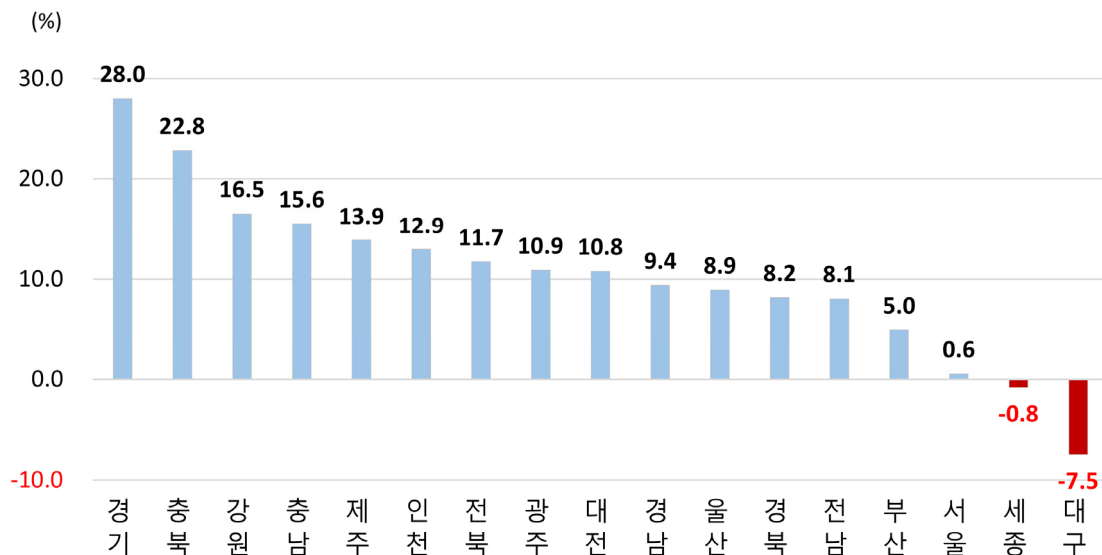

< 표 62 > 시도별 빈집

(단위: 천 호, %)

시 도	2017년 <sup>R</sup> (A)		2018년 <sup>R</sup> (B)		증감(B-A)	
		구성비		구성비		증감률
전 국	1,265	100.0	1,420	100.0	155	12.2
읍 부	188	14.9	216	15.2	28	15.0
면 부	295	23.3	317	22.3	22	7.6
동 부	782	61.8	886	62.4	104	13.4
수 도 권	346	27.3	408	28.8	63	18.1
비수도권	919	72.7	1,011	71.2	92	10.0
서 울	93	7.4	94	6.6	1	0.6
부 산	95	7.5	99	7.0	5	5.0
대 구	44	3.5	41	2.9	-3	-7.5
인 천	57	4.5	65	4.6	7	12.9
광 주	34	2.7	37	2.6	4	10.9
대 전	27	2.1	30	2.1	3	10.8
울 산	27	2.1	29	2.1	2	8.9
세 종	14	1.1	14	1.0	-0	-0.8
경 기	195	15.4	250	17.6	55	28.0
강 원	62	4.9	72	5.1	10	16.5
충 북	61	4.8	75	5.3	14	22.8
충 남	92	7.3	106	7.5	14	15.6
전 북	78	6.1	87	6.1	9	11.7
전 남	110	8.7	119	8.4	9	8.1
경 북	126	10.0	137	9.6	10	8.2
경 남	121	9.5	132	9.3	11	9.4
제 주	29	2.3	33	2.3	4	13.9



○ 빈집 1,420천 호 중 433천 호(30.5%)가 30년 이상된 주택임

- 30년 이상된 빈집 비율이 높은 지역은 전남 50.8%(60천 호), 경북 44.0%(60천 호), 전북 43.1%(37천 호) 순으로 나타남

< 표 63 > 시도별 빈집 및 30년 이상 된 빈집(2018<sup>R</sup>)

(단위: 천 호, %)

시 도	주택 (A)	빈집(B)		30년 이상 된 빈집(C)	
			비율 (B/A)		비율 (C/B)
전 국	17,633	1,420	8.1	433	30.5
서울	2,894	94	3.2	33	34.9
부산	1,221	99	8.1	30	30.6
대구	793	41	5.2	12	30.5
인천	998	65	6.5	14	22.3
광주	515	37	7.2	12	31.2
대전	487	30	6.1	7	24.5
울산	380	29	7.7	6	21.4
세종	119	14	12.0	1	8.2
경기	4,169	250	6.0	30	12.2
강원	604	72	12.0	23	31.8
충북	608	75	12.3	21	28.2
충남	836	106	12.7	26	24.3
전북	713	87	12.2	37	43.1
전남	778	119	15.3	60	50.8
경북	1,061	137	12.9	60	44.0
경남	1,227	132	10.7	52	39.4
제주	233	33	14.0	6	18.8

# 통 계 표

1. 시도별 인구, 가구 및 주택 .....	73
2. 시군구별 인구(총인구, 내국인, 외국인) .....	74
3. 시도별 유소년인구, 생산연령인구, 고령인구 .....	84
4. 시도별 국적별 외국인 인구 .....	86
5. 시도별 가구형태 및 가구원수별 가구 .....	88
6. 시도별 주택종류별 주택 .....	89

※ 보다 상세한 자료는 KOSIS국가통계포털(<http://kosis.kr>)에 수록되어 있습니다.

## ■ 인구 조회순서



## ■ 가구 조회순서



## ■ 주택 조회순서



## 1. 시도별 인구, 가구 및 주택

(단위 : 명, 가구, 호, %)

시 도	인 구		가 구		주 택	
		구성비		구성비		구성비
전 국	51,629,512	100.0	20,499,543	100.0	17,633,327	100.0
읍 부	4,984,023	9.7	1,942,637	9.5	1,862,018	10.6
면 부	4,730,290	9.2	2,030,579	9.9	2,066,655	11.7
동 부	41,915,199	81.2	16,526,327	80.6	13,704,654	77.7
수도권	25,713,241	49.8	10,037,990	49.0	8,061,137	45.7
특광역시	22,913,539	44.4	9,205,293	44.9	7,406,048	42.0
서울특별시	9,673,936	18.7	3,981,741	19.4	2,894,078	16.4
부산광역시	3,395,278	6.6	1,378,164	6.7	1,220,782	6.9
대구광역시	2,444,412	4.7	968,265	4.7	792,998	4.5
인천광역시	2,936,117	5.7	1,122,041	5.5	997,959	5.7
광주광역시	1,490,092	2.9	586,263	2.9	514,767	2.9
대전광역시	1,511,214	2.9	608,260	3.0	486,764	2.8
울산광역시	1,150,116	2.2	439,930	2.1	379,741	2.2
세종특별자치시	312,374	0.6	120,629	0.6	118,959	0.7
도지역	28,715,973	55.6	11,294,250	55.1	10,227,279	58.0
경기도	13,103,188	25.4	4,934,208	24.1	4,169,100	23.6
강원도	1,520,391	2.9	634,847	3.1	603,644	3.4
충청북도	1,620,935	3.1	656,101	3.2	607,686	3.4
충청남도	2,181,416	4.2	877,628	4.3	835,752	4.7
전라북도	1,818,157	3.5	743,341	3.6	712,850	4.0
전라남도	1,790,352	3.5	747,681	3.6	777,966	4.4
경상북도	2,672,902	5.2	1,113,008	5.4	1,060,505	6.0
경상남도	3,350,350	6.5	1,331,278	6.5	1,226,708	7.0
제주특별자치도	658,282	1.3	256,158	1.2	233,068	1.3

## 2. 시군구별 인구(총인구, 내국인, 외국인)

(단위 : 명)

시군구	총인구			내국인			외국인		
		남자	여자		남자	여자		남자	여자
전 국	51,629,512	25,877,195	25,752,317	49,977,951	24,931,554	25,046,397	1,651,561	945,641	705,920
읍 부	4,984,023	2,557,807	2,426,216	4,787,535	2,431,315	2,356,220	196,488	126,492	69,996
면 부	4,730,290	2,453,691	2,276,599	4,464,067	2,263,139	2,200,928	266,223	190,552	75,671
동 부	41,915,199	20,865,697	21,049,502	40,726,349	20,237,100	20,489,249	1,188,850	628,597	560,253
서울특별시	9,673,936	4,718,972	4,954,964	9,299,511	4,536,552	4,762,959	374,425	182,420	192,005
종로구	157,967	77,147	80,820	145,911	71,611	74,300	12,056	5,536	6,520
중구	129,797	62,975	66,822	117,809	57,240	60,569	11,988	5,735	6,253
용산구	226,938	110,685	116,253	207,812	99,806	108,006	19,126	10,879	8,247
성동구	306,796	150,623	156,173	295,489	145,220	150,269	11,307	5,403	5,904
광진구	362,304	175,762	186,542	342,575	166,730	175,845	19,729	9,032	10,697
동대문구	358,141	176,323	181,818	338,293	167,999	170,294	19,848	8,324	11,524
종랑구	391,668	193,599	198,069	385,082	190,871	194,211	6,586	2,728	3,858
성북구	438,734	211,204	227,530	424,211	205,031	219,180	14,523	6,173	8,350
강북구	309,138	150,028	159,110	304,191	148,057	156,134	4,947	1,971	2,976
도봉구	328,243	159,569	168,674	325,292	158,370	166,922	2,951	1,199	1,752
노원구	534,096	258,737	275,359	528,268	256,124	272,144	5,828	2,613	3,215
은평구	462,552	223,452	239,100	456,582	220,818	235,764	5,970	2,634	3,336
서대문구	318,874	149,438	169,436	304,508	144,208	160,300	14,366	5,230	9,136
마포구	368,181	174,194	193,987	355,405	168,819	186,586	12,776	5,375	7,401
양천구	445,591	218,975	226,616	439,910	216,381	223,529	5,681	2,594	3,087
강서구	578,539	280,629	297,910	569,360	276,282	293,078	9,179	4,347	4,832
구로구	433,765	217,086	216,679	388,079	192,022	196,057	45,686	25,064	20,622
금천구	249,344	127,278	122,066	221,820	112,288	109,532	27,524	14,990	12,534
영등포구	395,286	198,031	197,255	346,135	171,625	174,510	49,151	26,406	22,745
동작구	397,980	193,713	204,267	380,659	185,596	195,063	17,321	8,117	9,204
관악구	510,303	255,687	254,616	484,885	243,815	241,070	25,418	11,872	13,546
서초구	409,491	196,064	213,427	402,348	192,460	209,888	7,143	3,604	3,539
강남구	507,810	243,579	264,231	498,996	238,956	260,040	8,814	4,623	4,191

## 2. 시군구별 인구(총인구, 내국인, 외국인)

(단위 : 명)

시군구	총인구			내국인			외국인		
		남자	여자		남자	여자		남자	여자
송파구	638,167	309,442	328,725	628,044	304,505	323,539	10,123	4,937	5,186
강동구	414,231	204,752	209,479	407,847	201,718	206,129	6,384	3,034	3,350
<b>부산광역시</b>	<b>3,395,278</b>	<b>1,668,984</b>	<b>1,726,294</b>	<b>3,339,772</b>	<b>1,637,363</b>	<b>1,702,409</b>	<b>55,506</b>	<b>31,621</b>	<b>23,885</b>
중구	42,766	21,194	21,572	40,674	19,846	20,828	2,092	1,348	744
서구	107,028	52,462	54,566	104,885	51,019	53,866	2,143	1,443	700
동구	84,557	41,258	43,299	82,370	40,251	42,119	2,187	1,007	1,180
영도구	120,731	60,778	59,953	118,812	59,554	59,258	1,919	1,224	695
부산진구	357,723	172,741	184,982	354,781	171,536	183,245	2,942	1,205	1,737
동래구	258,386	125,960	132,426	257,155	125,470	131,685	1,231	490	741
남구	282,645	139,027	143,618	275,914	135,555	140,359	6,731	3,472	3,259
북구	291,675	144,311	147,364	288,803	142,991	145,812	2,872	1,320	1,552
해운대구	396,311	191,998	204,313	391,595	189,541	202,054	4,716	2,457	2,259
사하구	326,655	163,050	163,605	321,246	159,669	161,577	5,409	3,381	2,028
금정구	247,971	121,135	126,836	242,782	118,853	123,929	5,189	2,282	2,907
강서구	121,351	64,289	57,062	114,842	58,759	56,083	6,509	5,530	979
연제구	199,887	96,346	103,541	198,927	95,966	102,961	960	380	580
수영구	170,296	80,837	89,459	168,558	79,965	88,593	1,738	872	866
사상구	226,961	114,236	112,725	220,675	110,845	109,830	6,286	3,391	2,895
기장군	160,335	79,362	80,973	157,753	77,543	80,210	2,582	1,819	763
<b>대구광역시</b>	<b>2,444,412</b>	<b>1,212,777</b>	<b>1,231,635</b>	<b>2,409,132</b>	<b>1,192,938</b>	<b>1,216,194</b>	<b>35,280</b>	<b>19,839</b>	<b>15,441</b>
중구	76,935	37,209	39,726	76,089	36,779	39,310	846	430	416
동구	342,396	168,812	173,584	340,032	167,969	172,063	2,364	843	1,521
서구	183,857	92,304	91,553	180,774	90,628	90,146	3,083	1,676	1,407
남구	150,132	72,097	78,035	148,553	71,475	77,078	1,579	622	957
북구	444,759	222,248	222,511	438,525	219,022	219,503	6,234	3,226	3,008
수성구	418,834	204,032	214,802	416,581	203,033	213,548	2,253	999	1,254
달서구	576,746	287,606	289,140	565,569	280,727	284,842	11,177	6,879	4,298
달성군	250,753	128,469	122,284	243,009	123,305	119,704	7,744	5,164	2,580

## 2. 시군구별 인구(총인구, 내국인, 외국인)

(단위 : 명)

시군구	총인구			내국인			외국인		
		남자	여자		남자	여자		남자	여자
<b>인천광역시</b>	<b>2,936,117</b>	<b>1,476,097</b>	<b>1,460,020</b>	<b>2,847,628</b>	<b>1,425,355</b>	<b>1,422,273</b>	<b>88,489</b>	<b>50,742</b>	<b>37,747</b>
중구	119,514	61,843	57,671	114,960	59,421	55,539	4,554	2,422	2,132
동구	65,185	32,761	32,424	63,981	32,090	31,891	1,204	671	533
연수구	349,963	174,622	175,341	334,732	166,555	168,177	15,231	8,067	7,164
남동구	537,389	269,790	267,599	520,814	258,792	262,022	16,575	10,998	5,577
부평구	525,014	260,408	264,606	506,644	251,075	255,569	18,370	9,333	9,037
계양구	307,598	152,614	154,984	303,392	150,709	152,683	4,206	1,905	2,301
서구	532,713	271,338	261,375	516,402	260,292	256,110	16,311	11,046	5,265
미추홀구	415,102	209,360	205,742	404,443	203,951	200,492	10,659	5,409	5,250
강화군	64,432	32,378	32,054	63,322	31,674	31,648	1,110	704	406
옹진군	19,207	10,983	8,224	18,938	10,796	8,142	269	187	82
<b>광주광역시</b>	<b>1,490,092</b>	<b>741,728</b>	<b>748,364</b>	<b>1,460,259</b>	<b>725,127</b>	<b>735,132</b>	<b>29,833</b>	<b>16,601</b>	<b>13,232</b>
동구	99,870	49,942	49,928	97,653	48,758	48,895	2,217	1,184	1,033
서구	302,189	149,109	153,080	299,936	148,047	151,889	2,253	1,062	1,191
남구	217,345	105,079	112,266	215,519	104,369	111,150	1,826	710	1,116
북구	450,023	224,400	225,623	443,928	221,455	222,473	6,095	2,945	3,150
광산구	420,665	213,198	207,467	403,223	202,498	200,725	17,442	10,700	6,742
<b>대전광역시</b>	<b>1,511,214</b>	<b>758,035</b>	<b>753,179</b>	<b>1,488,356</b>	<b>747,076</b>	<b>741,280</b>	<b>22,858</b>	<b>10,959</b>	<b>11,899</b>
동구	237,297	119,833	117,464	231,744	117,144	114,600	5,553	2,689	2,864
중구	239,284	117,939	121,345	237,337	117,203	120,134	1,947	736	1,211
서구	484,492	238,128	246,364	480,243	236,333	243,910	4,249	1,795	2,454
유성구	365,833	188,741	177,092	357,732	184,527	173,205	8,101	4,214	3,887
대덕구	184,308	93,394	90,914	181,300	91,869	89,431	3,008	1,525	1,483
<b>울산광역시</b>	<b>1,150,116</b>	<b>595,795</b>	<b>554,321</b>	<b>1,122,954</b>	<b>579,263</b>	<b>543,691</b>	<b>27,162</b>	<b>16,532</b>	<b>10,630</b>
중구	227,054	115,519	111,535	224,067	114,211	109,856	2,987	1,308	1,679
남구	327,561	167,350	160,211	320,765	163,780	156,985	6,796	3,570	3,226
동구	166,992	88,798	78,194	162,639	85,926	76,713	4,353	2,872	1,481
북구	203,675	105,962	97,713	200,505	104,011	96,494	3,170	1,951	1,219

## 2. 시군구별 인구(총인구, 내국인, 외국인)

(단위 : 명)

시군구	총인구			내국인			외국인		
		남자	여자		남자	여자		남자	여자
울주군	224,834	118,166	106,668	214,978	111,335	103,643	9,856	6,831	3,025
<b>세종특별자치시</b>	<b>312,374</b>	<b>157,289</b>	<b>155,085</b>	<b>305,888</b>	<b>153,402</b>	<b>152,486</b>	<b>6,486</b>	<b>3,887</b>	<b>2,599</b>
세종시	312,374	157,289	155,085	305,888	153,402	152,486	6,486	3,887	2,599
<b>경기도</b>	<b>13,103,188</b>	<b>6,635,106</b>	<b>6,468,082</b>	<b>12,544,991</b>	<b>6,301,846</b>	<b>6,243,145</b>	<b>558,197</b>	<b>333,260</b>	<b>224,937</b>
수원시	1,218,843	616,240	602,603	1,165,154	587,595	577,559	53,689	28,645	25,044
수원시장안구	288,719	146,009	142,710	278,897	140,769	138,128	9,822	5,240	4,582
수원시권선구	379,834	191,697	188,137	365,133	184,151	180,982	14,701	7,546	7,155
수원시팔달구	194,299	98,496	95,803	174,315	87,626	86,689	19,984	10,870	9,114
수원시영통구	355,991	180,038	175,953	346,809	175,049	171,760	9,182	4,989	4,193
성남시	931,393	461,018	470,375	905,995	448,306	457,689	25,398	12,712	12,686
성남시수정구	240,405	121,508	118,897	225,403	113,898	111,505	15,002	7,610	7,392
성남시중원구	221,034	111,506	109,528	216,448	109,288	107,160	4,586	2,218	2,368
성남시분당구	469,954	228,004	241,950	464,144	225,120	239,024	5,810	2,884	2,926
의정부시	432,286	213,199	219,087	426,103	210,212	215,891	6,183	2,987	3,196
안양시	566,574	280,358	286,216	556,062	275,201	280,861	10,512	5,157	5,355
안양시만안구	251,818	125,781	126,037	243,891	121,862	122,029	7,927	3,919	4,008
안양시동안구	314,756	154,577	160,179	312,171	153,339	158,832	2,585	1,238	1,347
부천시	848,756	421,816	426,940	815,331	404,899	410,432	33,425	16,917	16,508
광명시	323,460	160,088	163,372	314,500	155,672	158,828	8,960	4,416	4,544
평택시	504,485	262,531	241,954	472,806	243,767	229,039	31,679	18,764	12,915
동두천시	97,535	48,888	48,647	93,080	46,304	46,776	4,455	2,584	1,871
안산시	720,105	373,477	346,628	643,837	329,424	314,413	76,268	44,053	32,215
안산시상록구	367,063	187,160	179,903	349,690	178,053	171,637	17,373	9,107	8,266
안산시단원구	353,042	186,317	166,725	294,147	151,371	142,776	58,895	34,946	23,949
고양시	1,006,992	493,670	513,322	989,031	484,278	504,753	17,961	9,392	8,569
고양시덕양구	436,865	216,427	220,438	429,930	213,007	216,923	6,935	3,420	3,515
고양시일산동구	287,473	140,138	147,335	281,171	136,570	144,601	6,302	3,568	2,734
고양시일산서구	282,654	137,105	145,549	277,930	134,701	143,229	4,724	2,404	2,320

## 2. 시군구별 인구(총인구, 내국인, 외국인)

(단위 : 명)

시군구	총인구			내국인			외국인		
		남자	여자		남자	여자		남자	여자
과천시	53,740	26,376	27,364	53,341	26,159	27,182	399	217	182
구리시	195,868	96,907	98,961	193,966	96,042	97,924	1,902	865	1,037
남양주시	661,866	330,430	331,436	652,055	324,516	327,539	9,811	5,914	3,897
오산시	228,059	117,424	110,635	214,399	110,270	104,129	13,660	7,154	6,506
시흥시	480,201	254,589	225,612	432,752	226,421	206,331	47,449	28,168	19,281
군포시	276,860	137,539	139,321	267,023	132,411	134,612	9,837	5,128	4,709
의왕시	149,599	74,569	75,030	147,909	73,688	74,221	1,690	881	809
하남시	238,592	119,859	118,733	235,363	117,889	117,474	3,229	1,970	1,259
용인시	1,026,126	512,175	513,951	1,000,419	497,497	502,922	25,707	14,678	11,029
용인시처인구	259,524	135,040	124,484	246,268	126,620	119,648	13,256	8,420	4,836
용인시기흥구	422,583	209,139	213,444	415,067	205,239	209,828	7,516	3,900	3,616
용인시수지구	344,019	167,996	176,023	339,084	165,638	173,446	4,935	2,358	2,577
파주시	447,906	229,834	218,072	432,738	219,259	213,479	15,168	10,575	4,593
이천시	220,599	113,933	106,666	210,461	107,850	102,611	10,138	6,083	4,055
안성시	201,135	104,916	96,219	184,605	94,266	90,339	16,530	10,650	5,880
김포시	424,865	219,676	205,189	398,565	199,424	199,141	26,300	20,252	6,048
화성시	777,295	411,255	366,040	724,773	373,995	350,778	52,522	37,260	15,262
광주시	364,178	188,618	175,560	346,616	176,796	169,820	17,562	11,822	5,740
양주시	217,776	111,825	105,951	207,662	104,514	103,148	10,114	7,311	2,803
포천시	161,564	87,854	73,710	144,058	74,798	69,260	17,506	13,056	4,450
여주시	112,096	57,035	55,061	107,025	53,964	53,061	5,071	3,071	2,000
연천군	43,383	22,888	20,495	42,048	21,951	20,097	1,335	937	398
가평군	59,957	30,404	29,553	58,533	29,783	28,750	1,424	621	803
양평군	111,094	55,715	55,379	108,781	54,695	54,086	2,313	1,020	1,293
<b>강원도</b>	<b>1,520,391</b>	<b>768,604</b>	<b>751,787</b>	<b>1,496,242</b>	<b>755,527</b>	<b>740,715</b>	<b>24,149</b>	<b>13,077</b>	<b>11,072</b>
춘천시	284,985	140,158	144,827	279,542	137,288	142,254	5,443	2,870	2,573
원주시	344,168	171,818	172,350	339,635	169,333	170,302	4,533	2,485	2,048
강릉시	215,528	108,495	107,033	212,521	106,924	105,597	3,007	1,571	1,436



## 2. 시군구별 인구(총인구, 내국인, 외국인)

(단위 : 명)

시군구	총인구			내국인			외국인		
		남자	여자		남자	여자		남자	여자
동해시	87,830	44,573	43,257	86,773	43,941	42,832	1,057	632	425
태백시	43,488	21,928	21,560	43,148	21,816	21,332	340	112	228
속초시	78,312	38,834	39,478	76,966	38,026	38,940	1,346	808	538
삼척시	67,881	35,175	32,706	66,928	34,644	32,284	953	531	422
홍천군	67,177	34,347	32,830	65,842	33,599	32,243	1,335	748	587
횡성군	44,116	22,417	21,699	43,275	21,941	21,334	841	476	365
영월군	36,762	18,977	17,785	36,277	18,785	17,492	485	192	293
평창군	40,025	20,497	19,528	39,465	20,260	19,205	560	237	323
정선군	35,580	18,582	16,998	35,216	18,470	16,746	364	112	252
철원군	44,346	23,485	20,861	43,314	22,860	20,454	1,032	625	407
화천군	23,950	13,041	10,909	23,595	12,884	10,711	355	157	198
양구군	22,101	11,761	10,340	21,722	11,618	10,104	379	143	236
인제군	30,373	16,416	13,957	29,917	16,190	13,727	456	226	230
고성군	28,127	15,139	12,988	26,869	14,215	12,654	1,258	924	334
양양군	25,642	12,961	12,681	25,237	12,733	12,504	405	228	177
<b>충청북도</b>	<b>1,620,935</b>	<b>826,183</b>	<b>794,752</b>	<b>1,566,100</b>	<b>791,904</b>	<b>774,196</b>	<b>54,835</b>	<b>34,279</b>	<b>20,556</b>
청주시	845,036	425,541	419,495	826,211	415,082	411,129	18,825	10,459	8,366
청주시상당구	170,120	84,868	85,252	168,484	84,066	84,418	1,636	802	834
청주시서원구	216,409	107,382	109,027	212,208	105,234	106,974	4,201	2,148	2,053
청주시흥덕구	258,037	130,621	127,416	250,690	126,498	124,192	7,347	4,123	3,224
청주시청원구	200,470	102,670	97,800	194,829	99,284	95,545	5,641	3,386	2,255
충주시	215,224	109,825	105,399	208,077	105,428	102,649	7,147	4,397	2,750
제천시	136,101	68,478	67,623	134,150	67,502	66,648	1,951	976	975
보은군	32,507	16,357	16,150	31,852	16,037	15,815	655	320	335
옥천군	49,756	24,997	24,759	48,739	24,399	24,340	1,017	598	419
영동군	48,475	24,151	24,324	47,675	23,763	23,912	800	388	412
진천군	83,915	45,247	38,668	75,070	39,083	35,987	8,845	6,164	2,681
괴산군	38,453	19,905	18,548	37,310	19,169	18,141	1,143	736	407

## 2. 시군구별 인구(총인구, 내국인, 외국인)

(단위 : 명)

시군구	총인구			내국인			외국인		
		남자	여자		남자	여자		남자	여자
음성군	105,539	58,229	47,310	92,398	48,655	43,743	13,141	9,574	3,567
단양군	28,444	14,254	14,190	28,155	14,127	14,028	289	127	162
증평군	37,485	19,199	18,286	36,463	18,659	17,804	1,022	540	482
<b>충청남도</b>	<b>2,181,416</b>	<b>1,119,996</b>	<b>1,061,420</b>	<b>2,085,578</b>	<b>1,061,485</b>	<b>1,024,093</b>	<b>95,838</b>	<b>58,511</b>	<b>37,327</b>
천안시	671,799	344,688	327,111	643,376	327,828	315,548	28,423	16,860	11,563
천안시동남구	276,455	141,393	135,062	263,455	133,726	129,729	13,000	7,667	5,333
천안시서북구	395,344	203,295	192,049	379,921	194,102	185,819	15,423	9,193	6,230
공주시	110,119	54,549	55,570	107,456	53,202	54,254	2,663	1,347	1,316
보령시	100,229	51,911	48,318	96,489	49,086	47,403	3,740	2,825	915
아산시	342,272	179,837	162,435	316,463	163,697	152,766	25,809	16,140	9,669
서산시	174,177	90,379	83,798	167,968	86,869	81,099	6,209	3,510	2,699
논산시	122,843	61,625	61,218	117,352	58,763	58,589	5,491	2,862	2,629
계룡시	41,557	20,621	20,936	41,322	20,520	20,802	235	101	134
당진시	169,965	90,747	79,218	161,999	85,437	76,562	7,966	5,310	2,656
금산군	55,015	27,627	27,388	52,184	26,171	26,013	2,831	1,456	1,375
부여군	66,527	32,997	33,530	64,769	32,053	32,716	1,758	944	814
서천군	52,604	26,272	26,332	50,793	24,951	25,842	1,811	1,321	490
청양군	31,181	15,739	15,442	30,335	15,328	15,007	846	411	435
홍성군	103,044	51,478	51,566	99,880	49,379	50,501	3,164	2,099	1,065
예산군	79,136	40,273	38,863	76,004	38,170	37,834	3,132	2,103	1,029
태안군	60,948	31,253	29,695	59,188	30,031	29,157	1,760	1,222	538
<b>전라북도</b>	<b>1,818,157</b>	<b>907,683</b>	<b>910,474</b>	<b>1,779,026</b>	<b>886,532</b>	<b>892,494</b>	<b>39,131</b>	<b>21,151</b>	<b>17,980</b>
전주시	658,912	325,610	333,302	649,368	321,103	328,265	9,544	4,507	5,037
전주시완산구	348,108	170,114	177,994	344,000	168,177	175,823	4,108	1,937	2,171
전주시덕진구	310,804	155,496	155,308	305,368	152,926	152,442	5,436	2,570	2,866
군산시	272,204	139,076	133,128	264,977	134,448	130,529	7,227	4,628	2,599
익산시	294,787	147,902	146,885	288,139	144,492	143,647	6,648	3,410	3,238
정읍시	108,271	53,890	54,381	104,996	51,936	53,060	3,275	1,954	1,321

## 2. 시군구별 인구(총인구, 내국인, 외국인)

(단위 : 명)

시군구	총인구			내국인			외국인		
		남자	여자		남자	여자		남자	여자
남원시	78,487	38,400	40,087	77,190	37,844	39,346	1,297	556	741
김제시	81,410	40,538	40,872	78,900	38,848	40,052	2,510	1,690	820
완주군	98,002	50,411	47,591	93,876	48,012	45,864	4,126	2,399	1,727
진안군	23,306	11,594	11,712	22,874	11,428	11,446	432	166	266
무주군	23,058	11,436	11,622	22,742	11,334	11,408	316	102	214
장수군	21,281	10,526	10,755	20,780	10,287	10,493	501	239	262
임실군	26,377	13,238	13,139	25,900	13,040	12,860	477	198	279
순창군	27,136	12,961	14,175	26,699	12,810	13,889	437	151	286
고창군	54,425	27,004	27,421	53,104	26,326	26,778	1,321	678	643
부안군	50,501	25,097	25,404	49,481	24,624	24,857	1,020	473	547
<b>전라남도</b>	<b>1,790,352</b>	<b>900,154</b>	<b>890,198</b>	<b>1,747,832</b>	<b>874,149</b>	<b>873,683</b>	<b>42,520</b>	<b>26,005</b>	<b>16,515</b>
목포시	231,798	116,258	115,540	227,791	114,006	113,785	4,007	2,252	1,755
여수시	270,947	139,229	131,718	265,136	135,138	129,998	5,811	4,091	1,720
순천시	268,284	133,555	134,729	265,788	132,411	133,377	2,496	1,144	1,352
나주시	109,862	54,658	55,204	106,246	52,655	53,591	3,616	2,003	1,613
광양시	144,027	74,530	69,497	141,986	73,610	68,376	2,041	920	1,121
담양군	43,749	21,648	22,101	42,347	20,908	21,439	1,402	740	662
곡성군	28,116	13,619	14,497	27,470	13,262	14,208	646	357	289
구례군	24,246	11,669	12,577	23,924	11,556	12,368	322	113	209
고흥군	60,664	29,495	31,169	59,398	28,675	30,723	1,266	820	446
보성군	39,373	18,873	20,500	38,755	18,621	20,134	618	252	366
화순군	60,040	29,062	30,978	58,834	28,504	30,330	1,206	558	648
장흥군	35,875	17,450	18,425	35,123	17,096	18,027	752	354	398
강진군	33,298	15,988	17,310	32,697	15,713	16,984	601	275	326
해남군	66,209	32,767	33,442	64,365	31,635	32,730	1,844	1,132	712
영암군	57,175	30,312	26,863	52,092	26,646	25,446	5,083	3,666	1,417
무안군	81,324	41,131	40,193	79,188	39,955	39,233	2,136	1,176	960
함평군	30,600	15,180	15,420	29,728	14,685	15,043	872	495	377

## 2. 시군구별 인구(총인구, 내국인, 외국인)

(단위 : 명)

시군구	총인구			내국인			외국인		
		남자	여자		남자	여자		남자	여자
영광군	49,570	24,724	24,846	48,375	24,027	24,348	1,195	697	498
장성군	41,850	20,976	20,874	40,395	20,072	20,323	1,455	904	551
완도군	48,340	25,092	23,248	45,916	23,156	22,760	2,424	1,936	488
진도군	29,366	15,065	14,301	27,650	13,644	14,006	1,716	1,421	295
신안군	35,639	18,873	16,766	34,628	18,174	16,454	1,011	699	312
<b>경상북도</b>	<b>2,672,902</b>	<b>1,352,869</b>	<b>1,320,033</b>	<b>2,598,831</b>	<b>1,306,914</b>	<b>1,291,917</b>	<b>74,071</b>	<b>45,955</b>	<b>28,116</b>
포항시	504,382	255,904	248,478	496,719	251,280	245,439	7,663	4,624	3,039
포항시남구	236,268	123,019	113,249	232,212	120,317	111,895	4,056	2,702	1,354
포항시북구	268,114	132,885	135,229	264,507	130,963	133,544	3,607	1,922	1,685
경주시	264,282	134,464	129,818	248,654	124,551	124,103	15,628	9,913	5,715
김천시	139,894	69,916	69,978	136,830	68,138	68,692	3,064	1,778	1,286
안동시	162,186	80,331	81,855	160,257	79,386	80,871	1,929	945	984
구미시	422,195	218,189	204,006	415,387	214,273	201,114	6,808	3,916	2,892
영주시	107,034	53,582	53,452	105,544	52,819	52,725	1,490	763	727
영천시	98,686	50,648	48,038	94,235	47,432	46,803	4,451	3,216	1,235
상주시	97,558	48,056	49,502	96,291	47,499	48,792	1,267	557	710
문경시	68,895	33,777	35,118	67,961	33,328	34,633	934	449	485
경산시	284,517	143,489	141,028	271,525	135,754	135,771	12,992	7,735	5,257
군위군	22,277	11,417	10,860	21,569	10,886	10,683	708	531	177
의성군	49,621	24,008	25,613	48,797	23,551	25,246	824	457	367
청송군	24,160	11,985	12,175	23,852	11,888	11,964	308	97	211
영양군	16,559	7,992	8,567	16,268	7,917	8,351	291	75	216
영덕군	36,096	17,444	18,652	34,791	16,469	18,322	1,305	975	330
청도군	40,878	19,745	21,133	39,449	19,067	20,382	1,429	678	751
고령군	32,660	17,092	15,568	30,388	15,300	15,088	2,272	1,792	480
성주군	41,299	21,388	19,911	39,168	19,828	19,340	2,131	1,560	571
칠곡군	120,983	63,530	57,453	115,638	59,865	55,773	5,345	3,665	1,680
예천군	51,082	25,000	26,082	50,409	24,730	25,679	673	270	403

## 2. 시군구별 인구(총인구, 내국인, 외국인)

(단위 : 명)

시군구	총인구			내국인			외국인		
		남자	여자		남자	여자		남자	여자
봉화군	30,872	15,297	15,575	30,434	15,142	15,292	438	155	283
울진군	48,057	24,778	23,279	46,196	23,184	23,012	1,861	1,594	267
울릉군	8,729	4,837	3,892	8,469	4,627	3,842	260	210	50
<b>경상남도</b>	<b>3,350,350</b>	<b>1,703,904</b>	<b>1,646,446</b>	<b>3,252,856</b>	<b>1,637,986</b>	<b>1,614,870</b>	<b>97,494</b>	<b>65,918</b>	<b>31,576</b>
창원시	1,044,215	532,363	511,852	1,023,746	519,400	504,346	20,469	12,963	7,506
창원시의창구	251,931	128,682	123,249	246,857	125,652	121,205	5,074	3,030	2,044
창원시성산구	225,894	117,727	108,167	220,793	114,085	106,708	5,101	3,642	1,459
창원시마산합포구	178,431	89,077	89,354	175,558	87,351	88,207	2,873	1,726	1,147
창원시마산회원구	197,683	99,217	98,466	194,913	97,603	97,310	2,770	1,614	1,156
창원시진해구	190,276	97,660	92,616	185,625	94,709	90,916	4,651	2,951	1,700
진주시	352,333	176,228	176,105	345,841	172,192	173,649	6,492	4,036	2,456
통영시	131,407	67,572	63,835	126,574	63,722	62,852	4,833	3,850	983
사천시	112,248	57,715	54,533	108,086	54,513	53,573	4,162	3,202	960
김해시	539,401	277,024	262,377	514,297	259,126	255,171	25,104	17,898	7,206
밀양시	103,762	50,572	53,190	100,279	48,966	51,313	3,483	1,606	1,877
거제시	252,889	135,648	117,241	243,724	129,174	114,550	9,165	6,474	2,691
양산시	344,993	173,852	171,141	336,819	168,522	168,297	8,174	5,330	2,844
의령군	26,401	12,837	13,564	25,378	12,219	13,159	1,023	618	405
함안군	67,520	35,459	32,061	62,886	31,720	31,166	4,634	3,739	895
창녕군	62,703	31,746	30,957	59,142	29,330	29,812	3,561	2,416	1,145
고성군	51,778	26,326	25,452	50,009	25,081	24,928	1,769	1,245	524
남해군	42,696	20,796	21,900	41,615	19,942	21,673	1,081	854	227
하동군	43,001	21,043	21,958	42,282	20,738	21,544	719	305	414
산청군	34,122	16,597	17,525	33,227	16,151	17,076	895	446	449
함양군	38,005	18,230	19,775	37,432	17,953	19,479	573	277	296
거창군	60,020	29,398	30,622	59,363	29,091	30,272	657	307	350
합천군	42,856	20,498	22,358	42,156	20,146	22,010	700	352	348
<b>제주특별자치도</b>	<b>658,282</b>	<b>333,019</b>	<b>325,263</b>	<b>632,995</b>	<b>318,135</b>	<b>314,860</b>	<b>25,287</b>	<b>14,884</b>	<b>10,403</b>
제주시	482,932	243,656	239,276	465,700	233,760	231,940	17,232	9,896	7,336
서귀포시	175,350	89,363	85,987	167,295	84,375	82,920	8,055	4,988	3,067

### 3. 시도별 유소년인구, 생산연령인구, 고령인구

시 도	인구(내국인)			유소년인구(0~14세)		
		남자	여자		남자	여자
전 국	49,977,951	24,931,554	25,046,397	6,479,881	3,334,593	3,145,288
읍 부	4,787,535	2,431,315	2,356,220	699,495	360,032	339,463
면 부	4,464,067	2,263,139	2,200,928	390,681	202,441	188,240
동 부	40,726,349	20,237,100	20,489,249	5,389,705	2,772,120	2,617,585
수도권	24,692,130	12,263,753	12,428,377	3,212,465	1,649,315	1,563,150
특광역시	22,273,500	10,997,076	11,276,424	2,707,262	1,393,363	1,313,899
서울특별시	9,299,511	4,536,552	4,762,959	1,026,291	527,607	498,684
부산광역시	3,339,772	1,637,363	1,702,409	373,629	192,243	181,386
대구광역시	2,409,132	1,192,938	1,216,194	300,586	155,001	145,585
인천광역시	2,847,628	1,425,355	1,422,273	377,888	193,981	183,907
광주광역시	1,460,259	725,127	735,132	205,463	106,145	99,318
대전광역시	1,488,356	747,076	741,280	198,445	102,352	96,093
울산광역시	1,122,954	579,263	543,691	161,971	84,039	77,932
세종특별자치시	305,888	153,402	152,486	62,989	31,995	30,994
도지역	27,704,451	13,934,478	13,769,973	3,772,619	1,941,230	1,831,389
경기도	12,544,991	6,301,846	6,243,145	1,808,286	927,727	880,559
강원도	1,496,242	755,527	740,715	175,966	90,594	85,372
충청북도	1,566,100	791,904	774,196	202,828	104,268	98,560
충청남도	2,085,578	1,061,485	1,024,093	284,661	146,418	138,243
전라북도	1,779,026	886,532	892,494	222,830	114,905	107,925
전라남도	1,747,832	874,149	873,683	219,012	112,435	106,577
경상북도	2,598,831	1,306,914	1,291,917	312,109	162,142	149,967
경상남도	3,252,856	1,637,986	1,614,870	450,009	232,554	217,455
제주특별자치도	632,995	318,135	314,860	96,918	50,187	46,731

(단위 : 명, %)

생산연령인구(15~64세)			고령인구(65세이상)			노령화 지수	고령인구 비율
	남자	여자		남자	여자		
<b>36,103,955</b>	<b>18,434,716</b>	<b>17,669,239</b>	<b>7,394,115</b>	<b>3,162,245</b>	<b>4,231,870</b>	<b>114.1</b>	<b>14.8</b>
3,326,816	1,752,543	1,574,273	761,224	318,740	442,484	108.8	15.9
2,758,459	1,514,793	1,243,666	1,314,927	545,905	769,022	336.6	29.5
30,018,680	15,167,380	14,851,300	5,317,964	2,297,600	3,020,364	98.7	13.1
<b>18,284,322</b>	<b>9,218,120</b>	<b>9,066,202</b>	<b>3,195,343</b>	<b>1,396,318</b>	<b>1,799,025</b>	<b>99.5</b>	<b>12.9</b>
<b>16,425,445</b>	<b>8,236,386</b>	<b>8,189,059</b>	<b>3,140,793</b>	<b>1,367,327</b>	<b>1,773,466</b>	<b>116.0</b>	<b>14.1</b>
6,937,661	3,417,951	3,519,710	1,335,559	590,994	744,565	130.1	14.4
2,393,501	1,198,299	1,195,202	572,642	246,821	325,821	153.3	17.1
1,751,704	887,633	864,071	356,842	150,304	206,538	118.7	14.8
2,117,049	1,078,922	1,038,127	352,691	152,452	200,239	93.3	12.4
1,066,681	539,070	527,611	188,115	79,912	108,203	91.6	12.9
1,103,250	563,625	539,625	186,661	81,099	105,562	94.1	12.5
840,405	441,379	399,026	120,578	53,845	66,733	74.4	10.7
215,194	109,507	105,687	27,705	11,900	15,805	44.0	9.1
<b>19,678,510</b>	<b>10,198,330</b>	<b>9,480,180</b>	<b>4,253,322</b>	<b>1,794,918</b>	<b>2,458,404</b>	<b>112.7</b>	<b>15.4</b>
9,229,612	4,721,247	4,508,365	1,507,093	652,872	854,221	83.3	12.0
1,040,984	546,711	494,273	279,292	118,222	161,070	158.7	18.7
1,108,931	580,079	528,852	254,341	107,557	146,784	125.4	16.2
1,440,163	762,329	677,834	360,754	152,738	208,016	126.7	17.3
1,208,604	627,593	581,011	347,592	144,034	203,558	156.0	19.5
1,137,989	602,227	535,762	390,831	159,487	231,344	178.5	22.4
1,773,436	932,093	841,343	513,286	212,679	300,607	164.5	19.8
2,295,582	1,196,641	1,098,941	507,265	208,791	298,474	112.7	15.6
443,209	229,410	213,799	92,868	38,538	54,330	95.8	14.7

#### 4. 시도별 국적별 외국인 인구

시 도	외국인	중국	중국 (한국계)	대만	일본	몽골	베트남	필리핀	태국	인도 네시아
전 국	1,651,561	215,367	531,263	13,798	18,801	32,704	169,177	47,532	151,104	38,890
읍 부	196,488	16,198	37,162	505	1,759	4,182	26,801	9,047	28,566	7,338
면 부	266,223	13,225	26,767	321	2,171	4,657	37,237	12,614	51,586	14,590
동 부	1,188,850	185,944	467,334	12,972	14,871	23,865	105,139	25,871	70,952	16,962
수도권	1,021,111	132,673	441,065	9,621	11,257	21,183	59,709	24,329	70,702	11,935
특광역시	640,039	110,734	235,138	9,891	9,374	13,315	52,853	13,380	35,077	9,121
서울특별시	374,425	68,386	183,148	6,157	6,205	8,199	15,597	3,540	9,945	1,166
부산광역시	55,506	10,760	4,484	1,032	1,000	657	11,276	2,044	5,833	2,683
대구광역시	35,280	5,356	3,601	454	406	412	6,311	1,732	4,030	1,617
인천광역시	88,489	10,784	28,415	1,607	812	2,407	7,179	2,976	6,872	1,880
광주광역시	29,833	5,289	2,464	186	313	533	4,825	1,053	3,193	619
대전광역시	22,858	6,245	2,359	292	354	538	3,053	706	1,912	323
울산광역시	27,162	2,983	9,457	130	211	487	3,674	1,156	2,531	663
세종특별자치시	6,486	931	1,210	33	73	82	938	173	761	170
도지역	1,011,522	104,633	296,125	3,907	9,427	19,389	116,324	34,152	116,027	29,769
경기도	558,197	53,503	229,502	1,857	4,240	10,577	36,933	17,813	53,885	8,889
강원도	24,149	3,093	2,223	286	514	839	4,673	858	3,589	781
충청북도	54,835	5,932	11,852	298	412	1,482	6,370	2,038	7,131	1,238
충청남도	95,838	9,732	23,661	381	1,201	1,537	11,089	2,699	11,996	2,732
전라북도	39,131	6,317	3,514	258	617	1,261	8,759	1,424	5,495	1,002
전라남도	42,520	4,305	3,619	114	735	717	9,611	1,805	6,924	2,191
경상북도	74,071	7,077	6,984	237	557	1,367	17,333	2,939	10,755	4,516
경상남도	97,494	7,479	11,882	196	916	1,209	18,234	3,877	13,837	6,788
제주특별자치도	25,287	7,195	2,888	280	235	400	3,322	699	2,415	1,632



(단위 : 명)

캄보디아	미얀마	스리랑카	파키스탄	방글라 데시	네팔	우즈베 키스탄	카자흐 스탄	러시아	미국	캐나다	기타
45,144	25,874	24,727	10,550	13,555	37,346	57,998	25,850	18,615	66,003	13,602	93,661
9,753	5,204	5,833	1,305	2,984	8,095	9,881	3,526	2,802	4,682	666	10,199
21,385	10,428	11,443	1,968	4,787	18,100	12,757	4,477	2,735	3,167	515	11,293
14,006	10,242	7,451	7,277	5,784	11,151	35,360	17,847	13,078	58,154	12,421	72,169
19,493	14,962	7,964	5,839	8,930	16,416	26,043	13,982	9,329	47,500	10,147	58,032
6,734	5,772	4,479	4,587	2,871	5,157	15,122	9,863	7,011	38,374	7,847	43,339
1,068	968	324	1,236	573	1,084	3,049	3,785	2,300	26,940	5,691	25,064
1,208	1,115	884	574	360	907	1,995	655	1,298	2,712	569	3,460
861	450	944	862	385	628	1,575	631	535	2,019	310	2,161
1,179	2,289	781	1,074	1,033	1,315	3,826	2,565	1,470	3,085	587	6,353
1,130	335	434	357	136	438	2,782	1,309	853	891	139	2,554
290	60	130	270	221	263	787	442	290	1,828	345	2,150
768	408	885	166	118	367	827	327	197	550	93	1,164
230	147	97	48	45	155	281	149	68	349	113	433
38,410	20,102	20,248	5,963	10,684	32,189	42,876	15,987	11,604	27,629	5,755	50,322
17,246	11,705	6,859	3,529	7,324	14,017	19,168	7,632	5,559	17,475	3,869	26,615
1,000	469	219	69	250	1,362	700	319	297	1,184	235	1,189
2,013	867	1,595	282	546	2,321	3,897	987	1,031	729	187	3,627
4,663	1,640	1,467	222	490	4,274	5,914	2,948	1,648	1,604	294	5,646
2,048	704	881	187	435	1,635	1,382	256	278	1,006	193	1,479
2,921	813	2,720	86	175	1,585	1,340	291	290	767	185	1,326
3,322	1,470	2,160	534	614	2,526	3,530	1,622	845	1,802	221	3,660
4,654	2,127	3,468	968	812	3,392	6,826	1,762	1,576	1,875	332	5,284
543	307	879	86	38	1,077	119	170	80	1,187	239	1,496

## 5. 시도별 가구형태 및 가구원수별 가구

(단위 : 가구)

시 도	가 구								
		일반가구	1인	2인	3인	4인	5인 이상	집단	외국인
전 국	20,499,543	19,979,188	5,848,594	5,445,691	4,203,792	3,396,320	1,084,791	17,209	503,146
읍 부	1,942,637	1,890,366	539,706	546,685	384,036	305,363	114,576	2,505	49,766
면 부	2,030,579	1,971,564	684,456	697,826	315,230	183,374	90,678	4,177	54,838
동 부	16,526,327	16,117,258	4,624,432	4,201,180	3,504,526	2,907,583	879,537	10,527	398,542
수도권	10,037,990	9,686,012	2,702,905	2,483,067	2,144,255	1,806,260	549,525	7,628	344,350
특광역시	9,205,293	8,986,793	2,695,787	2,366,371	1,922,823	1,544,277	457,535	6,051	212,449
서울특별시	3,981,741	3,839,766	1,229,421	977,469	807,545	637,385	187,946	2,563	139,412
부산광역시	1,378,164	1,363,608	404,408	390,452	290,198	216,430	62,120	843	13,713
대구광역시	968,265	957,516	269,903	260,091	208,858	170,651	48,013	597	10,152
인천광역시	1,122,041	1,094,749	275,898	292,339	252,372	210,146	63,994	818	26,474
광주광역시	586,263	578,559	174,614	150,500	117,002	101,784	34,659	404	7,300
대전광역시	608,260	602,175	195,544	153,135	120,714	100,895	31,887	481	5,604
울산광역시	439,930	431,391	110,236	114,387	101,535	83,810	21,423	243	8,296
세종특별자치시	120,629	119,029	35,763	27,998	24,599	23,176	7,493	102	1,498
도지역	11,294,250	10,992,395	3,152,807	3,079,320	2,280,969	1,852,043	627,256	11,158	290,697
경기도	4,934,208	4,751,497	1,197,586	1,213,259	1,084,338	958,729	297,585	4,247	178,464
강원도	634,847	628,484	206,295	193,105	117,713	81,241	30,130	671	5,692
충청북도	656,101	640,978	204,109	183,501	123,042	94,970	35,356	813	14,310
충청남도	877,628	851,124	270,497	247,706	160,052	125,909	46,960	1,221	25,283
전라북도	743,341	732,980	232,587	220,032	136,476	101,909	41,976	711	9,650
전라남도	747,681	737,406	235,062	240,651	132,049	90,460	39,184	894	9,381
경상북도	1,113,008	1,094,534	353,702	340,340	207,353	144,848	48,291	1,185	17,289
경상남도	1,331,278	1,306,394	379,719	372,556	271,707	215,033	67,379	1,168	23,716
제주특별자치도	256,158	248,998	73,250	68,170	48,239	38,944	20,395	248	6,912

## 6. 시도별 주택종류별 주택

(단위 : 호)

시 도	주택	일반 단독	다가구 단독	영업겸용 단독	아파트	연립주택	다세대 주택	비거주용 건물내주택	주택이외 거처
전 국	17,633,327	2,675,516	829,973	443,495	10,826,044	508,664	2,139,885	209,750	824,686
읍 부	1,862,018	482,266	42,704	47,682	1,040,205	74,587	145,491	29,083	67,246
면 부	2,066,655	1,443,002	35,853	57,769	396,594	34,705	68,087	30,645	99,218
동 부	13,704,654	750,248	751,416	338,044	9,389,245	399,372	1,926,307	150,022	658,222
수도권	8,061,137	416,550	364,418	147,131	5,164,220	264,872	1,632,021	71,925	505,940
특광역시	7,406,048	376,440	479,741	176,517	4,804,383	207,381	1,280,963	80,623	397,274
서울특별시	2,894,078	73,510	197,156	51,787	1,679,639	112,372	749,971	29,643	208,223
부산광역시	1,220,782	82,904	94,073	31,929	798,281	31,081	168,696	13,818	62,532
대구광역시	792,998	49,932	72,377	29,655	567,543	9,563	53,216	10,712	19,797
인천광역시	997,959	54,907	27,358	18,168	624,332	25,984	238,998	8,212	67,823
광주광역시	514,767	40,349	30,844	14,001	406,329	8,810	8,561	5,873	13,538
대전광역시	486,764	33,958	28,018	18,909	355,517	10,378	34,764	5,220	11,860
울산광역시	379,741	27,110	28,611	11,043	273,230	8,080	25,226	6,441	10,518
세종특별자치시	118,959	13,770	1,304	1,025	99,512	1,113	1,531	704	2,983
도지역	10,227,279	2,299,076	350,232	266,978	6,021,661	301,283	858,922	129,127	427,412
경기도	4,169,100	288,133	139,904	77,176	2,860,249	126,516	643,052	34,070	229,894
강원도	603,644	189,425	23,361	23,606	322,796	21,373	12,051	11,032	15,940
충청북도	607,686	168,917	20,858	20,052	351,577	16,286	20,306	9,690	18,386
충청남도	835,752	270,726	16,727	20,528	453,830	22,457	40,507	10,977	31,709
전라북도	712,850	242,335	18,352	21,655	389,225	15,941	14,723	10,619	17,175
전라남도	777,966	364,883	14,976	23,724	335,966	15,241	10,641	12,535	24,001
경상북도	1,060,505	390,286	38,679	29,636	507,230	30,016	46,705	17,953	32,859
경상남도	1,226,708	315,596	63,689	40,343	726,589	26,507	37,097	16,887	43,041
제주특별자치도	233,068	68,775	13,686	10,258	74,199	26,946	33,840	5,364	14,407

## I. 2018년 인구주택총조사 개요

### 1. 연 혁

- 인구총조사는 1925년, 주택총조사는 1960년 이후 매 5년마다 실시
  - 대한민국 정부 최초의 총조사는 1949년에 실시
  - 2018년도에 실시한 인구총조사는 제22차, 주택총조사는 제14차에 해당
- 2015년도 이후 1년 주기로 공표 (표본은 5년 주기)

### 2. 법적근거

- 총조사의 실시 : 통계법 제5조의 3
- 지정통계 지정 : 통계법 제17조 제1항에 의한 제101001호(인구총조사)
- 지정통계 지정 : 통계법 제17조 제1항에 의한 제101002호(주택총조사)
- 인구주택총조사 규칙 : 기획재정부령 제738호, 2019. 7. 1. 일부 개정

### 3. 조사기준 시점

- 자료시점 : 2018년 11월 1일, 0시 기준

### 4. 조사대상 및 방법

- 대상 : 조사기준 시점 기준 대한민국 영토 내에 상주하는 모든 내·외국인과 이들이 살고 있는 거처
- 방법 : 14개 기관 25종의 행정자료를 활용한 등록센서스 방식

## 5. 인구통계 비교

통계명	주민등록인구	총조사(등록센서스)인구	추계인구
대상	주민등록법 등록 인구 (내국인 대상)	대한민국내 상주인구 (외국인 포함)	대한민국내 상주인구 (외국인 포함)
제공주기 및 시점	매월 (매월말)	1년, 표본은 5년 (11월 1일 기준)	5년(7월1일 연앙인구) 향후 50년간(연간) 추계
방법	<ul style="list-style-type: none"> <li>• 행정안전부의 주민등록 정보시스템으로 자동 집계</li> </ul>	<ul style="list-style-type: none"> <li>• 2010년까지 매5년은 전국민 대상으로 현장조사</li> <li>• 2015년 이후 매년 행정 자료를 활용한 등록센서스 방식으로 작성 (매5년은 등록+표본조사)</li> </ul>	<ul style="list-style-type: none"> <li>• 2017년 총조사 결과를 기초로, 인구동태(출생·사망)와 국제 인구이동 통계를 활용, 코호트 요인법에 향후 50년 간의 인구규모 및 성·연령별 구조를 추계</li> </ul>
특징	<ul style="list-style-type: none"> <li>• 매월단위로 시의성 있는 인구 제공</li> <li>• 유학, 취업 등으로 해외에 거주하는 인구가 포함되어 있음</li> </ul>	<ul style="list-style-type: none"> <li>• 우리나라에 실제 거주하는 인구의 가구, 주택 등의 세부 특성 파악</li> </ul>	<ul style="list-style-type: none"> <li>• 현재 각종 인구지표의 공식 인구로 사용됨</li> <li>• 2017년 총조사를 기초로 추계한 자료로 확정인구와 다를 수 있음</li> </ul>
활용	<ul style="list-style-type: none"> <li>• 선거, 교육, 조세, 복지, 교통, 지역개발에 활용</li> </ul>	<ul style="list-style-type: none"> <li>• 각종 경제·사회 발전 계획의 수립 평가 자료</li> <li>• 표본조사의 모집단으로 활용</li> </ul>	<ul style="list-style-type: none"> <li>• 연금 및 재정정책 등 국가 중장기 계획의 기초자료.</li> <li>• 현재 및 미래의 각종 인구 지표 산출의 모수로 활용</li> </ul>

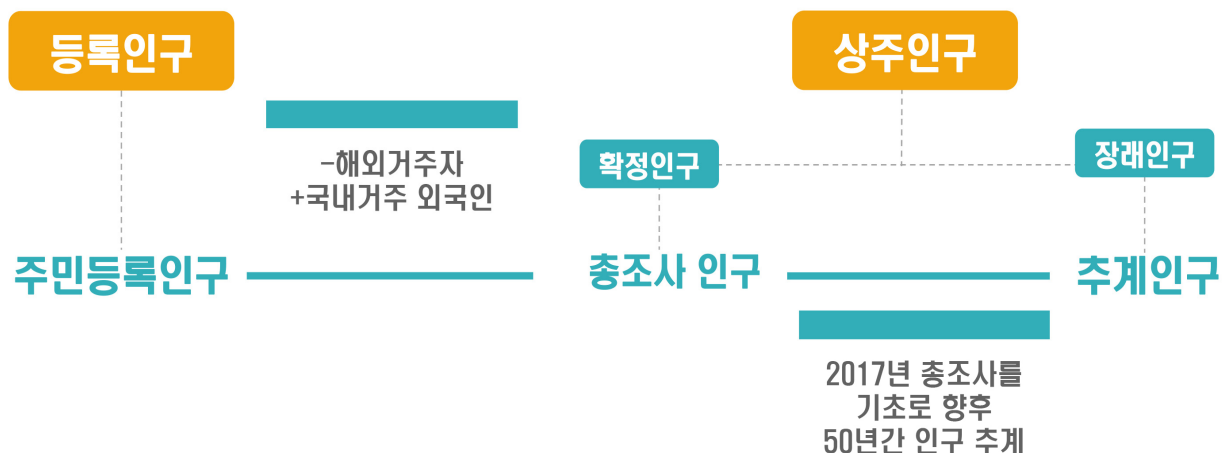

## II. 주요 용어 해설

### 1. 인구

- 인구피라미드 : 연령별 남녀인구를 인구나 비율로 나타낸 것으로 인구 구조를 전체적으로 쉽게 알 수 있음
- 성비 : 여자 100명당 남자의 수
  - 성비 = (남자인구/여자인구) × 100
- 유소년부양비 : 생산연령인구 100명에 대한 유소년인구의 비
  - 유소년부양비 = (유소년인구/생산연령인구) × 100
- 노년부양비 : 생산연령인구 100명에 대한 고령인구의 비
  - 노년부양비 = (고령인구/생산연령인구) × 100
- 노령화지수 : 유소년인구 100명에 대한 고령인구의 비
  - 노령화지수 = (고령인구/유소년인구) × 100

\* 유소년인구(0~14세), 생산연령인구(15~64세), 고령인구(65세 이상)

### 2. 가구 : 1인 또는 2인 이상이 모여서 취사, 취침 등 생계를 같이 하는 생활단위

- 일반가구 : 가족으로 이루어진 가구, 가족과 5인 이하의 남남이 함께 사는 가구, 1인가구, 가족이 아닌 남남끼리 사는 5인 이하의 가구
- 집단가구 : 가족이 아닌 남남끼리 함께 사는 6인 이상의 가구, 기숙사나 노인 요양시설·보육원 등 사회시설에 집단으로 살고 있는 가구
- 외국인가구 : 외국인으로만 구성된 가구

\* 한국인과 외국인이 함께 사는 가구는 '일반가구'로 분류

### **3. 다문화 가구 : 귀화자가 있는 가구 또는 외국인이 한국인 (귀화자 포함) 배우자와의 혼인으로 이루어진 가구 또는 그 자녀가 포함된 가구**

- 내국인(출생) : 출생에 의한 대한민국 국민인 자이며, 한국인 배우자 또는 한국인 자녀
- 내국인(귀화) : 국적법상 귀화에 의한 국적취득자로 현재 대한민국 국민인 자이며, 국적회복자는 제외함
- 외국인(결혼이민자) : 내국인(출생) 또는 내국인(귀화)과 결혼한 외국인
- 외국인(기타) : 그 외 가구 내 외국인
- 다문화 대상자 : 다문화 가구의 가구원 중 내국인(귀화) 및 외국인(결혼 이민자)을 의미함

### **4. 거처 : 사람이 살고 있는 모든 장소를 뜻하며, 구조적으로 분리되고 독립된 하나의 거주 단위**

- 주택 : 단독주택, 아파트, 연립주택, 다세대주택, 비거주용건물내 주택 등 주택의 요건을 갖추고 가구가 살 수 있도록 지어진 집
  - \* 주택의 요건 : ① 영구 또는 준영구 건물, ② 한 개 이상의 방과 부엌, ③ 독립된 출입구, ④ 관습상 소유 또는 매매의 한 단위
- 주택 이외의 거처 : 주택의 요건을 갖추지 못한 거주 공간
  - 오피스텔, 호텔, 여관 등 숙박업소의 객실, 기숙사 및 특수사회시설, 판잣집, 비닐하우스 등
- 빈집 : 11월 1일 기준 사람이 살지 않는 주택을 말하며, 신축주택 및 매매·임대·이사·미분양 등 사유로 인한 일시적 빈집 포함(폐가는 제외)