

함께 만드는 완전히 새로운 경남

「도정 4개년 계획」 이행계획



경 상 남 도

목표별 이행계획

I

다시 뛰는 경남 경제

총사업비 (~'22.6월까지)	비예산	사업 주체	지자체 (도)	추진 구분	계속	완료 구분	임기 내
---------------------	-----	----------	------------	----------	----	----------	------

□ 추진필요성

- 경남 주력산업(기계, 항공, 조선해양, 로봇 등) 혁신성장 지원
- 기존 산단의 구조고도화, ICT융합, 스마트화로 성장동력 확보
- R&D 체계혁신과 미래먹거리 산업 창출

□ 과제목표

- 경남의 '신경제지도' 실현을 위한 경제혁신 재원 1조원 조성

□ 추진개요[과제 이행계획]

- 신규사업 발굴 및 중앙정부·국회 등 예산 확보 추진
 - 대규모 예타사업 발굴을 위한 학술용역 실시
- 경발연·경남TP 신규사업 기획전문 조직 신설 및 운영

□ 연차별 이행계획

세부 추진내용	'18	'19				'20	'21	'22.6월	임기 후
		1분기	2분기	3분기	4분기				
신규사업 발굴	신규사업 지속 발굴								
경발연 기획전문 조직 신설·운영	신설	~ 운 영 ~							
경남TP 기획전문 조직 운영	~ 운 영 ~								

□ 타기관(중앙부처 등)과 협조 필요사항

- 신규사업 발굴 및 국비확보를 위한 유관기관과의 협업체계 구축
- 국비 확보를 위한 중앙부처 및 국회 활동 추진

주관부서	☎ 산업혁신국 산업혁신과 산업혁신담당 김일수(☎3052), 최선희(☎3057)
협조부서	☎ 기획조정실 예산담당관 국비전략담당 황영아(☎2472), 석상욱(☎2473)

경제혁신추진위원회 설치 및 행정조직 개편(공약)

총사업비 (~'22.6월까지)	비예산	사업 주체	도	추진 구분	신규	완료 구분	임기 내
---------------------	-----	----------	---	----------	----	----------	------

□ 추진필요성

- 경남 경제혁신 추진을 위한 도지사 직속 위원회 설치·운영
- 신경제지도 전반에 대한 자문, 기획 및 컨트롤타워 필요

□ 과제목표

- 경제혁신 컨트롤 타워 역할의 경제혁신추진위원회 설치
- 경남 신경제지도 추진 지원을 위한 위원회 운영 활성화
- 산업·경제분야를 전담하는 경제부지사 신설

□ 추진개요(과제 이행계획)

- 경제혁신추진위원회 설치('18.7.16.) 및 3개 분과 구성('18.8.3.) 완료

<경제혁신추진위원회>

- ▶ 위원장(방문규, 前 기재부 차관), 부위원장(경제부지사)
- ▶ 위원 20명(위원장, 부위원장, 경제단체 5명, 기업대표 3명, 연구소 4명, 학계 6명)
- ▶ 분과구성 : 분과별 10명(위원 6명, 전문위원 3명, 간사 1명)
 - 산업고도화분과, 혁신성장분과, 산업지원분과

- 위원회 정기회의 개최(매월 셋째 주 월요일) 및 운영 활성화
 - 1차 회의('18.7.16.) : 경제·산업동향 및 과제, 위원회 운영방안 논의
 - 스마트공장 현장 방문(산업고도화 분과, 2개소) 등 월 1회 이상 기업 및 현장방문을 통한 기업·도민 의견 수렴
- 경제부지사 신설('18.8.2.)
 - 「경상남도 행정기구 설치 조례」 개정 및 인사발령

□ 연차별 이행계획

세부 추진내용	'18	'19				'20	'21	'22.6월	임기후
		1분기	2분기	3분기	4분기				
경제혁신추진 위원회 설치	신설								
분과위원회 설치	신설								
위원회 회의 (월 1회 이상)	5회	3회	3회	3회	3회	12회	12회	12회	
경제부지사 신설	신설								

□ 연차별 투자수요(계획)

(단위 : 백만원)

세부 추진내용	구분	계	'18	'19	'20	'21	'22.6월	임기후
	계	1,911	50	361	500	500	500	
위원회 운영 및 연구과제 추진	국비	-						
	도비	1,911	50	361	500	500	500	
	시군비	-						
	기타	-						

□ 타기관(중앙부처 등)과 협조 필요사항

- 경제혁신 추진전략 수립 및 이행과제 추진을 위한 시군, 관련기관·단체, 대학, 기업 등과의 협업체계 구축

I-1-1-③

산업·지역별 고용실천전략 수립(공약)

[일자리사업본부설치 등]

총사업비 (~'22.6까지)	비예산	사업 주체	도	추진 구분	신규	완료 구분	임기 내
--------------------	-----	----------	---	----------	----	----------	------

□ 추진필요성

- 제조업 혁신과 신성장동력 산업 확충으로 양질의 일자리 창출
- 정책 대상계층 확대, 규제혁신 등으로 지속 성장 일자리 생태계 조성

□ 과제목표

- 민선7기 일자리종합계획 수립과 연계하여 산업·지역별 고용실천 전략 수립
- 경상남도 일자리대책본부, 일자리위원회의 추진점검을 통해 실효성 확보

□ 추진개요(과제 이행계획)

○ 추진체계

- 일자리종합대책 수립 실무 TF팀 구성 운영(TF팀장 : 일자리경제국장)

실무 TF팀 구성·운영

- (운영주체) 일자리정책과
- (조직구성) 5개 분야 21명(TF팀장 포함)
- (운영기간) '18. 8월 ~ 10월, 매월 1회 운영(계획 수립 후 분기 1회 개최)
- (주요기능) 민선7기 일자리 종합대책 수립 지원, 일자리 신규 시책 발굴 및 컨설팅, 일자리사업 정보 공유 및 협력사업 발굴 등

○ 일자리종합대책 주요내용

- 지역 고용여건 분석, 민선7기 일자리정책 비전-목표-전략 설정
- 기존 일자리 혁신, 새로운 일자리(사회적 일자리) 확대, 新일자리 지도 구축
- 산업·지역별 고용실천 전략 및 추진과제 도출
- 채용조달 계획 및 단위사업별 세부추진계획 마련 등

○ 경상남도 일자리위원회 설치·운영

- (기능) ①일자리종합계획, 고용실천전략 수립 등 주요 일자리정책 자문
 ②경남형 일자리모델, 대중소기업 상생모델 정착을 위한 사회적 합의
 ③새로운 노사 파트너십 형성 및 상생관계 구축

(방식) 기존 행정조직 및 노사민정협의회 등과는 별개로 노사가 동등하게 참여하는 사회적대화 기구 구성·운영

(구성) 노동자 및 경영자 대표, 전문가 등 22명으로 구성

(운영) 일자리대책 및 현안 논의(분기별), 토론회 개최(상,하반기 각 1회) 등

○ 경상남도 일자리대책본부(본부장:경제부지사) 추진상황 점검 : 분기별

□ 연차별 이행계획

세부 추진내용	'18	'19				'20	'21	'22. 6월	임기 후
		1분기	2분기	3분기	4분기				
전략수립 TF구성 및 실무회의	2회								
전략수립 자문 (일자리위원회)	1회(자문)				1회	1회	1회	1회	계속
전략수립 심의 (노사민정협의회)	1회(심의)								
일자리대책본부장 점검		3회				4회	4회	2회	계속
일자리위원회 점검		3회				4회	4회	2회	계속

□ 도민참여 계획

(단위 : 횟수)

설명회, 공청회 등	만족도조사	민간전문가 자문	언론/방송 보도	기 타
		2회	2회	1회

○ 경발연 등 전문가 자문 : 2회('18. 10~11월)

○ 종합대책 수립 도민 의견수렴 및 공시 : 1회('18. 12월)

○ 종합대책 추진상황 점검 및 현안논의 : 4회('19. 분기별)

주관부서	☎ 경제통상국 일자리창출과 일자리정책담당 김인수(☎3312), 김재선 (☎3313) 일자리정책담당 김인수(☎3312), 문수란 (☎3314) 일자리창출담당 김재출(☎3322), 윤종호 (☎3323)
------	---

총사업비 (~'22.6월까지)	801,504백만원	사업 주체	도, 시군	추진 구분	기 추진	완료 구분	임기 후
---------------------	------------	----------	-------	----------	---------	----------	------

□ 추진필요성

- 경쟁력 약화로 경남경제의 위기를 불러온 조선·기계 등 경남 주력산업의 구조고도화로 제조업 신 르네상스 구현
- 항공우주·나노융합·로봇 신산업 창출로 새로운 먹거리 조성

□ 과제목표

- (항공우주산업) 서부경남을 항공산업 메카로 육성
 - 항공산단·MRO 등 지원체계 구축으로 글로벌 경쟁력 확보, 항공 전자분야 핵심기술 자립화, 드론·PAV 등 미래항공산업 기반 조성
- (조선해양산업) 조선해양산업 구조고도화
 - 친환경·특수 선박 및 LNG병커링 엔지니어링 기반 확보
- (지능형기계) 전문 설계인력 양성 및 강소기업 육성
 - 제조엔지니어링·기능안전 기술고도화 지원 인프라 구축 및 기업지원
- (로봇산업) 로봇 중견·강소기업 집중 육성
 - 실증지원센터 및 장비구축을 통한 연구개발 기반조성
 - 기술개발 및 사업화 지원
- (나노융합산업) 첨단 나노융합기술 상용화 촉진
 - 나노융합산업 성장기반 조성, 첨단 나노기업 유치 및 지원

□ 추진개요(과제 이행계획)

- (항공우주산업)
 - 항공국가산단 : '16~'21년, 3,398억, 165만㎡
 - 항공정비(MRO)산단 : '16~'20년, 968억, 15만㎡
 - 무인기 종합타운 : '16~'23년, 985억, 37만㎡
 - 복합재부품 시험평가분석시스템, 우주부품시험센터, 항공전자기술센터
- (조선해양산업)

- LNG병커링 핵심기자재 기반 구축('18~'22, 316억)
- 친환경선박 START 엔지니어링 지원('19~'22, 9억)
- 조선해양기자재 스마트화 기술지원('19~'22, 18억)
- 중소형 특수선박 지원센터 구축('19~'21, 400억)

○ (지능형기계)

- 지능형기계산업의 제조기능안전 기술고도화 지원 기반구축('18~'22, 350억원)
 - 지능형기계 제조엔지니어링센터 구축(연면적 8,785㎡ 지하1층, 지상3층)
 - 제조엔지니어링SW 및 기능안전 지원 장비 구축(15종 29대)
 - 제조·기능안전 기술지원, 인력양성 등 기업지원(350건)

○ (로봇산업)

- 스마트공장용 협동로봇 신뢰성평가 장비구축 4종 4대('18~'19, 43억원)
- 제조로봇 연구개발 실증지원센터 구축·운영('19~'21, 350억원)
 - 스마트공장 대응 보급혁신형 표준로봇 기술개발 3종
 - 보급혁신형 로봇제품 실증지원 : 연간 15건

○ (나노융합산업)

- 나노금형 상용화 지원센터 구축(~2021년, 792억원)
 - 센터신축, 장비 구축 14종, 기술개발 7개 과제
- 나노융합부품산업 육성 지원(~2020년, 95억원)
 - 나노융합 기술개발 및 기업지원 75개
- 나노피아 국제콘퍼런스 및 전시회 개최 연1회(~2021년, 11억)

□ 연차별 이행계획

세부 추진내용		'18	'19				'20	'21	'22.6월	임기 후
			1분기	2분기	3분기	4분기				
항공 우주	항공인프라 구축			센터 준공2				항공산단 등 준공2	MRO산단 준공	무인기종합 타운 준공
조선 해양	조선해양산업 구조고도화	부지조성 설계			센터 착공		센터 완공	장비 구축	사운전 및 기업지원	
지능형 기계	제조엔지니어링 전용공간 구축	실시설계	센터 착공				센터 준공	장비이전 및 센터운영	장비구축 완료	
로봇	실증지원센터 및 장비 구축					장비 1대	센터준공 장비5대	장비 2대		
	보급형로봇 실증지원					12건	4건	4건		

나노 융합	나노금형 상용화 지원센터	센 터 착 공				센 터 준 공	장 비 구축 (14종)	기술개발 (7개교제)		
	나노융합부품 산업 육성 지원	25개		25개			25개			
	나노피아 국제 콘퍼런스 및 전시회 개최	1회				1회	1회	1회	1회	1회

□ 연차별 투자수요(계획)

(단위 : 백만원)

세부 추진내용	구분	계	'18	'19	'20	'21	'226월	임기 후
계	합계	801,504	349,148	166,815	167,673	78,710	29,558	9,600
	국비	146,484	45,685	28,377	26,755	25,503	12,464	7,700
	도비	101,724	15,242	38,106	26,782	15,842	5,752	-
	시군비	127,594	41,536	41,373	27,160	13,273	4,052	200
	기타	425,702	246,685	58,959	86,976	24,092	7,290	1,700
항공우주 산업	소계	614,799	294,578	126,241	122,126	47,854	14,400	9,600
	국비	65,000	19,000	11,570	6,606	13,124	7,000	7,700
	도비	55,050	5,585	28,750	15,118	5,597	-	-
	시군비	90,150	27,793	34,322	20,402	7,033	400	200
	기타	404,599	242,200	51,599	80,000	22,100	7,000	1,700
조선해양 산업	소계	54,886	9,082	6,005	15,511	12,009	12,279	-
	국비	19,651	1,497	3,025	6,721	4,119	4,289	-
	도비	18,900	1,000	1,900	6,000	5,100	4,900	-
	시군비	15,300	6,500	1,000	2,500	2,500	2,800	-
	기타	1,035	85	80	290	290	290	-
지능형 기계산업	소계	35,000	3,736	9,450	10,695	8,240	2,879	-
	국비	10,000	1,936	3,000	1,889	2,000	1,175	-
	도비	7,500	500	1,225	2,403	2,520	852	-
	시군비	7,500	500	1,225	2,403	2,520	852	-
	기타	10,000	800	4,000	4,000	1,200	-	-
로봇산업	소계	30,300	4,300	11,620	7,190	7,190	-	-
	국비	19,000	3,000	4,500	5,750	5,750	-	-
	도비	5,650	650	3,560	720	720	-	-
	시군비	5,650	650	3,560	720	720	-	-
	기타	-	-	-	-	-	-	-
나노융합 산업	소계	66,519	37,452	13,499	12,151	3,417	-	-
	국비	32,833	20,252	6,282	5,789	510	-	-
	도비	14,624	7,507	2,671	2,541	1,905	-	-
	시군비	8,994	6,093	1,266	1,135	500	-	-
	기타	10,068	3,600	3,280	2,686	502	-	-

□ 타기관(중앙부처 등)과 협조 필요사항

<항공>

- 국토부 및 산업부 연차별 국비지원 협의

<조선>

- 조선해양 구조 고도화 국비 확보 적극 노력
 - 중소형 특수선박 지원센터 구축 국비 확보를 위해 산업통상자원부, 기획재정부 등 중앙정부 및 국회 방문 적극 건의

<기계>

- 중앙부처(산업부) 연차별 국비지원 협의

<로봇>

- 행정안전부 중앙 투자심사 : '19. 4월
 - 2019년 제2차 정기 지방재정 투자심사위원회 심사 의뢰

<나노>

- (나노금형 상용화 지원센터)
 - 국비 지원(산업부) 및 주관기관인 TP와 협의 추진

주관부서	☎ 산업혁신국 전략산업과 항공우주담당 정현숙(☎3122), 강미선(☎3123)
	☎ 산업혁신국 전략산업과 조선해양담당 윤두희(☎3132), 손창환 (☎3133)
	☎ 산업혁신국 전략산업과 기계산업담당 구병열(☎3112), 김은정(☎3114)
	☎ 산업혁신국 전략산업과 로봇산업담당 신영환(☎3142), 변경록(☎3143)
	☎ 산업혁신국 신산업연구과 소재나노담당 우명희(☎3152), 윤현우 (☎3155)

I-1-2-②

ICT융합 개방형 제조운영체제 개발

총사업비 (~'22.6월까지)	49,227백만원	사업 주체	지자체 (국가,도)	추진 구분	신규	완료 구분	임기 내
---------------------	-----------	----------	---------------	----------	----	----------	------

□ 과제목표

- 지역 제조산업의 특성을 반영한 개방형 제조운영체제 개발 및 실증을 통하여 제조업 경쟁력 회복 및 제조서비스산업 육성

□ 추진개요(과제 이행계획)

- 사업명 : ICT융합 개방형 제조운영체제 개발
- 사업기간 : 2020~2024년(5년간)
- 사업비 : 492억원(국비 295, 지방비 197)
- 세부 추진내용
 - ICT융합 개방형 제조운영체제(설계공정, 제조공정, 전체공정) 개발
 - ICT융합 개방형 제조운영체제 서비스 및 실증, 확산

□ 연차별 이행계획

(단위 :)

세부 추진내용	'18	'19				'20	'21	'22.6월	임기 후
		1분기	2분기	3분기	4분기				
제조운영체제 개발 및 실증					중앙부처 협의	사업 공모			

□ 연차별 투자수요(계획)

(단위 : 백만원)

세부 추진내용	구분	계	'18	'19	'20	'21	'22.6월	임기 후
	계	49,227			6,027	13,300	13,300	16,600
제조운영체제 개발 및 실증	소계	49,227			6,027	13,300	13,300	16,600
	국비	29,527			3,527	8,000	8,000	10,000
	도비	9,850			1,250	2,650	2,650	3,300
	시군비	9,850			1,250	2,650	2,650	3,300
	기타							

주관부서

☎ 산업혁신국 산업혁신과 ICT융합담당 김도현(☎3082), 전 홍(☎3083)

총사업비 (~'22.6월까지)	386,090백만원	사업 주체	국가, 도, 시·군	추진 구분	신규	완료 구분	임기 후
---------------------	------------	----------	---------------	----------	----	----------	------

□ 추진필요성

- 중소·중견기업의 제조공정 스마트化로 경쟁력 제고
 - (제조공정 스마트화) 제조업 성장률* 지속 하락으로 제조업과 ICT 등 지능정보기술을 융합하여 경남의 주력산업 구조 고도화
 - * 경남 제조업 성장률(통계청) '10년 7.1% → '12년 -1.96% → '16년 -3.78%
 - (경쟁력 제고) 중견·중소기업의 산업 경쟁력 제고
- 정부정책과 연계한 제조업 혁신에 선제적 대응
 - (중소벤처기업부) 2022년까지 3만개 구축목표 ※ '19년 4,000개
 - (산업부·과기부) 솔루션, 컨트롤러 등 스마트공장 연관산업 육성

□ 과제목표

- 2022년까지 스마트공장 2,000개 구축 목표
 - * 임기 내('22.6월까지) 목표 : 1,893개

□ 추진개요(과제 이행계획)

- 스마트공장 구축기업 부담완화를 통한 보급 확산
 - 일반형, 동반성장형, 특화형 등 스마트공장 구축 지원(기업부담 : 50%→30%)
- 특별출연 금융기관 협약보증을 통한 금융지원
 - 대기업, 중견기업, 은행, 공공기관의 특별출연금을 은행에 예치
 - 특별출연금 이자로 보증료 추가 감면, 경남도 이차보전 지원
- 스마트공장 보급 확산 지원체계 구축
 - 구축 희망기업 진단·분석
 - 경남TP 스마트공장 지원센터 운영, 전문인력 양성
- 스마트공장 민관합동 추진협의회 구성·운영
 - 스마트공장 보급 확산계획 수립 등 추진체계 일원화
- 스마트공장 구축 분위기 확산
 - 현장 간담회, 세미나, 국내외 벤치마킹, 홍보강화 등

□ 연차별 이행계획

세부 추진내용	'18	'19				'20	'21	'22.6월	임기후
		1분기	2분기	3분기	4분기				
스마트공장 구축(개소)	143	125	125	125	125	500	500	250	250

□ 연차별 투자수요(계획)

(단위 : 백만원)

세부 추진내용	구분	계	'18	'19	'20	'21	'22.6월	임기후
	계	386,090	13,940	92,400	93,250	93,250	46,625	46,625
스마트공장 보급·확산	국비	194,400	7,150	45,650	47,200	47,200	23,600	23,600
	도비	47,250	2,500	14,600	10,050	10,050	5,025	5,025
	시군비	32,500	-	5,500	9,000	9,000	4,500	4,500
	기타	111,940	4,290	26,650	27,000	27,000	13,500	13,500

□ 도민참여 계획

(단위 : 횟수)

설명회, 공청회 등	만족도조사	민간전문가 자문	언론/방송 보도	기 타
52	1 (실태조사)	8	수시	-

- 사업설명회 개최 : 52회(합동설명회 년1회, 상설설명회 월1회)
- 전문가 및 단체 자문회의 개최 8회(민관합동 협의회 년2회, 실무회의의 수시)
- 사업추진 방향·현황에 대한 보도자료 배부(수시)
- 스마트공장 보급 실태 및 수요 조사 1회

□ 타기관(중앙부처 등)과 협조 필요사항

- 중소기업벤처부, 중소기업중앙회 등과 스마트공장 추진 상황 공유
 - 기업의 신청 및 진행 현황을 공유하여 홍보·사업 추진 행정 절차 이행

주관부서	☎ 산업혁신국 산업혁신과 스마트산업담당 석옥희(☎3072), 배재한(☎3074)
------	--

총사업비 (~'22.6월까지)	1,666,100 백만원	사업 주체	도, 시군	추진 구분	신규, 계속	완료 구분	임기 후
---------------------	------------------	----------	----------	----------	-----------	----------	------

□ 추진필요성

- 산업단지의 노후화 및 산업 패러다임의 변화에 신속 적응하고 성장잠재력을 강화할 수 있는 새로운 산업단지로 생존전략 마련 시급
- 경남 산업발전의 거점역할을 해온 산업단지를 “ICT 융복합 스마트 산업단지”로 변화시켜 지역 및 국가경제 발전의 재도약 실현

□ 과제목표

- 구체적 실행방향 설정을 위한 경남형 스마트 산단 전략계획 수립
- 노후 산단(창원국가산단) 및 신규 산단(서김해일반산단 등)에 대한 스마트 산단 시범 조성 후 확대

□ 추진개요

- 경남형 스마트 산단 전략계획 수립 용역 실시(2019년)
- 노후 산업단지(창원국가산업단지)
 - 산업단지재생 전략계획 수립 시 ICT 등 기반기술을 적용한 지능형기계 스마트공장이 구축된 구조고도화 및 산업클러스터 육성
 - <창원국가산업단지 재생계획수립용역>에 스마트화 반영 협의

<창원국가산업단지 재생계획 수립 및 지구지정 용역>

(용역기간) '18. 4. 25. ~ '19. 4. 24.

(시행) 창원시장

(용역비) 459백만원

(과업내용) 재생계획수립 1식

(용역사) (주)수성엔지니어링, (주)KG엔지니어링종합건축사사무소, (주)동아기술공사

- 경남형 스마트 산업단지 전략계획 수립 용역 추진(5억원)
- 신규 산업단지(김해대동침단일반산업단지, 서김해일반산업단지)
 - 기반시설 및 통합센터 구축과 ICT 기반 스마트 공장 클러스터 조성
 - ※ 스마트 산업단지 모델조성을 위한 조성 중인 산업단지 대상지 파악(9월)

□ 연차별 이행계획

세부 추진내용	'18	'19				'20	'21	'22.6월	임기후
		1분기	2분기	3분기	4분기				
경남형 스마트 산단 전략계획 수립 용역	발 주	경남형 스마트 산업단지 전략계획 수립							
스마트 산업단지 조성						재원확보, 개발사업자 선정 행정절차 이행(지정 및 승인, 제 영향평가 등)	사업착공		스마트 산업단지 조성

□ 연차별 투자수요(계획)

(단위 : 억원)

세부 추진내용	구분	계	'18	'19	'20	'21	'22.6월	임기 후
	계	1,666,100	1,100	57,300	189,200	449,100	614,400	355,000
경남형 스마트 산단 전략계획 수립 용역	소계	500	500					
	국비							
	도비	500	500					
	시군비							
	기타							
스마트 산업단지 조성	소계	1,665,600	600	57,300	189,200	449,100	614,400	355,000
	국비	515,300		44,200	100,500	231,600	139,000	
	도비	81,500		3,700	19,200	35,600	23,000	
	시군비	127,700	600	2,300	31,500	54,200	39,100	
	기타	941,100		7,100	38,000	127,700	413,300	355,000

□ 도민참여 계획

(단위 : 횟수)

설명회, 공청회 등	만족도조사	민간전문가 자문	언론/방송 보도	기 타
		4	5	

○ 스마트 산업단지 자문위원회 회의 개최 4회('18. 9월 및 필요시)

○ 사업추진 방향·현황에 대한 보도자료 배부('19. 10. 등 필요시)

□ 타기관(중앙부처 등)과 협조 필요사항

○ 스마트 산업단지 조성을 위한 중앙관계부처(산업통상자원부,
국토교통부 등) 지원제도 및 재원마련 협조

주관부서	☎ 산업혁신국 산업입지과 산업단지재생담당 박지근(☎3242), 이상훈(☎3245)
------	---

I - 1 - 2 - ⑤	경남형 혁신인재 양성(공약)						
총사업비 (~'22.6월까지)	10,306백만원	사업 주체	국가, 도	추진 구분	신규	완료 구분	임기 후

□ 추진필요성

- 지역위기 극복, 제조업 생산성 향상을 위한 스마트공장 보급으로 개발·관리·보수 등 양질의 일자리 수요가 증가
 - ※ 2022년까지 스마트공장 2,000개 구축 목표(도지사 공약사항)
- 제조 혁신을 위한 스마트공장 보급에 하드웨어 뿐 아니라 운영 인력 필요
 - ※ 연간소요인력 2,000명 필요 (스마트공장 500개 구축시, 수요기업 500×2명, 공급기업 500×2명)
- 스마트공장 보급 확산사업과 지역중심형 인력양성 교육을 함께 추진함으로써 제조업 경쟁력 향상과 새로운 청년 일자리 창출 기여

□ 과제목표

- 2022년까지 경남형 스마트공장 전문인력 4,400명 양성 목표
 - * 임기 내('22.6월까지) 목표 : 3,900명

□ 추진개요[과제 이행계획]

- (기업 맞춤형 인재 양성) 스마트공장 설비 유지·관리 등 낮은 단계의 교육과 변경·조작, 공급기업 인력 등 높은 단계의 병행 교육
 - 교육 대상 : 재직자, 미취업자·업종전환자, CEO, 공급기업 특화 등
 - 사업내용 : 스마트공장 인력양성을 위한 기관·대상별 교육
- 스마트공장 개발·운영·관리 인력 연간 1,000명 양성

□ 연차별 이행계획

세부 추진내용	'18	'19				'20	'21	'22.6월	임기후
		1분기	2분기	3분기	4분기				
스마트공장 전문인력 양성(명)	400	250	250	250	250	1000	1000	500	500

□ 연차별 투자수요(계획)

(단위 : 백만원)

세부 추진내용	구분	계	'18	'19	'20	'21	'226월	암기 후
	계	10,306	450	2,464	2,464	2,464	1,232	1,232
스마트산업 전문인력 양성(도)	국비	4,528	400	1,032	1,032	1,032	516	516
	도비	5,778	50	1,432	1,432	1,432	716	716
	시군비	0	-	-	-	-	-	-
	기타	0	-	-	-	-	-	-

□ 도민참여 계획

(단위 : 횟수)

설명회, 공청회 등	만족도조사	민간전문가 자문	언론/방송 보도	기 타
-	1 (실태조사)	8	수시	

- 전문가 및 단체 자문회의 개최 8회(민관합동 협의회 년2회, 실무회의 수시)
- 사업추진 방향·현황에 대한 보도자료 배부(수시)
- 스마트공장 보급 실태 및 수요 조사 1회

□ 타기관(중앙부처 등)과 협조 필요사항

- 중소벤처기업부, 고용노동부 등과 스마트공장 인력양성 계획 및 추진 상황 공유
 - 스마트공장 전문인력 양성계획 및 진행현황을 공유하여 경남형 인재 양성 추진 행정 절차 이행

주관부서 ☎ 산업혁신국 산업혁신과 스마트산업담당 석욱희(☎3072), 배재한(☎3074)

I-1-3-①	강소연구개발특구 지정(공약)						
총사업비 (~'22.6월까지)	300백만원	사업 주체	도·시	추진 구분	신규	완료 구분	임기 내

□ 추진필요성

- 연구개발을 통한 신기술의 창출 및 연구개발 성과의 확산과 사업화 촉진
- R&D기반 고부가가치 신기술 발굴·육성을 통한 지역 혁신플랫폼 구축

□ 과제목표

- 기술핵심기관(한국전기연구원 등)과 협력을 위한 협약체결
- 강소연구개발특구 1개소 이상 지정

□ 추진개요(과제 이행계획)

- 기술핵심기관 역량조건을 충족하는 연구(교육)기관 중심의 4개 권역으로 추진

구 분	기술핵심기관	참여기관	배 후공간
창원권	한국전기연구원	재료연구소 창원대	창원국가산단 창원 불모산저수지인근
진주권	경상대	한국세라믹기술원 산업기술시험원 뿌리기술지원센터	혁신도시클러스터용지 항공국가산단 정촌뿌리산단
김해권	인제대	의생명센터	골든루트일반산단 서김해 일반산단
양산권	부산대 양산캠퍼스		가산일반산단

□ 연차별 이행계획

세부 추진내용	'18	'19				'20	'21	'22.6월	임기후
		1분기	2분기	3분기	4분기				
주민공청회 개최	4회								
기술핵심기관 협력 협약체결	4건								
강소연구개발특구 지정			1 개소						

□ 연차별 투자수요(계획)

(단위 : 백만원)

세부 추진내용	구분	계	'18	'19	'20	'21	'22.6월	임기후
	계	300	300					
경남 강소연구개발 특구 지정용역	국비							
	도비	300	300					
	시군비							
	기타							

□ 도민참여 계획

(단위 : 횟수)

설명회, 공청회 등	만족도조사	민간전문가 자문	언론/방송 보도	기 타
4회			2회	

- 주민공청회 개최(창원, 진주, 김해, 양산) : 4회('18. 10월)
- 특구지정 요청서 제출, 특구지정 확정에 대한 보도자료 배부 : 2회('18. 12월, '19. 6월)

□ 타기관(중앙부처 등)과 협조 필요사항

- 과학기술정보통신부 협의
 - 「연구개발특구의 지정 등에 관한 세부고시」에 따라 강소특구 지정을 위한 사전협의

총사업비 (~'22.6월까지)	200백만원	사업 주체	도	추진 구분	신규	완료 구분	임기 내
---------------------	--------	----------	---	----------	----	----------	------

□ 추진필요성

- 경남의 우수한 제조기반과 부산·울산의 우수 기술을 연계하여 경남 제조업을 기술기반 산업으로 육성
- 기존 지역중심의 기술개발, 사업화의 범위를 광역단위로 연계 협력하여 지역 산업간 시너지 효과 제고

□ 과제목표

- 경·부·울 대형국책 R&D사업 공동발굴 및 추진 : 1건 이상
- 동남권 R&D협의회 운영 : 분기별 1회 이상

□ 추진개요(과제 이행계획)

- 동남권 R&D협의회 구성 및 운영
 - 정부울 대형국책 R&D사업 공동발굴 및 추진
 - 공동사업 분야 : 조선, 기계, 에너지 분야 등

□ 연차별 이행계획

세부 추진내용	'18	'19	'20	'21	'22.6월	임기후
대형국책 R&D사업 발굴	사업 발굴	사업 발굴	사업 기획	사업 신청		
동남권 R&D협의회 운영	2회	4회	4회	4회		

□ 연차별 투자수요(계획)

(단위 : 백만원)

세부 추진내용	구분	계	'18	'19	'20	'21	'22.6월	임기후
	계	200		200				
대형국책 R&D사업 예비타당성 조사용역	국비							
	도비	200		200				
	시군비							
	기타							

□ 도민참여 계획

(단위 : 횟수)

설명회, 공청회 등	만족도조사	민간전문가 자문	언론/방송 보도	기 타
			2회	

○ 사업추진 방향·현황에 대한 보도자료 배부 : 2회('18. 12월, '20. 9월)

□ 타기관(중앙부처 등)과 협조 필요사항

- 기획재정부(과학기술정보통신부) 협의 : 예비타당성 조사를 위한 협의
- 행정안전부 협의 : 지방재정 투자사업 타당성조사 협의

국내 주요 연구기관 및 대기업 R&D센터 유치 (공약 : 대기업 R&D센터 유치)

총사업비 (~'22.6월까지)	52,500백만원	사업 주체	도	추진 구분	신규	완료 구분	임기 내
---------------------	-----------	----------	---	----------	----	----------	------

□ 추진필요성

- 국내 주요 연구기관, 대기업 R&D센터 유치를 통한 제조업 중심의 경남의 지속가능한 발전을 위한 연구기반 마련 토대 구축
- 우수 R&D인력 확보를 통해 지역산업 활성화와 도내 중소기업 기술증진 기반 마련

□ 과제목표

- 국책(민간) 연구기관 분원 1개소 이상 유치
- 대기업 R&D센터 1개소 이상 유치

□ 추진개요(과제 이행계획)

- 연구기관 분원 유치대상 발굴
 - 한국과학기술연구원(KIST), 한국전자통신연구원(ETRI), 한국철도기술연구원(KRRI), 전자부품연구원(KETI) 등
- 신규 설립 및 이전 희망 대기업 연구소 발굴
 - SK(주) C&C제조 R&D센터, 한화테크윈 한화시스템(방산 IT) 등
 - 국내 대기업 중 신규 연구소 설립 또는 연구소 이전을 계획하고 있는 기업 발굴
- 연구소 분원유치를 위한 연구기관-경남도 간 공동사업발굴 협의
- 대기업 R&D센터 유치를 위한 경남도 맞춤형 인센티브 마련

□ 연차별 이행계획

세부 추진내용	'18	'19				'20	'21	'22.6월	임기후
		1분기	2분기	3분기	4분기				
연구기관 분원 유치							1~2개소		
대기업 R&D센터 유치							1~2개소		

□ 연차별 투자수요(계획)

(단위 : 백만원)

세부 추진내용	구분	계	'18	'19	'20	'21	'226월	암기 후
	계	52,500		6,000	26,000	20,500		
연구기관 분원 및 대기업 R&D센터 유치	소계							
	국비	27,600		5,000	10,500	12,100		
	도비	8,900		500	2,750	5,650		
	시군비	16,000		500	12,750	2,750		
	기타							

□ 도민참여 계획

(단위 : 횟수)

설명회, 공청회 등	만족도조사	민간전문가 자문	언론/방송 보도	기 타
		1	1	

- 연구소 분원 유치 관련 전문가 자문회의 개최 : 1회('18.10월)
- 연구소 분원 유치, 대기업 R&D센터 유치 보도자료 배부 : 1회('21. 4월)

□ 타기관(중앙부처 등)과 협조 필요사항

- 국책연구기관 유치 시 과학기술정보통신부 협의
 - 「소관연구기관 본원 외 조직 설치운영 규정」에 의거 국가과학기술연구회 및 과학기술정보통신부의 승인 필요
- 민간연구기관(전문생산기술연구소) 유치시 산업통상자원부 협의
 - 「산업기술혁신 촉진법」에 따라 산업통상자원부 승인 및
이사회 승인 필요

주 관 부 서 ☎ 산업혁신국 신산업연구과 연구개발담당 서혁준(☎3172), 담당자 김돌남(☎3173), 허다겸(☎3174)

총사업비 (~'22.6월까지)	비예산	사업 주체	도	추진 구분	계속	완료 구분	임기 내
---------------------	-----	----------	---	----------	----	----------	------

□ 추진필요성

- 완제품 조립·가공 기술이 세계적으로 평준화 되면서 소재가 산업 경쟁력과 미래시장 선점의 핵심분야로 부상
 - 타 산업에 미치는 소재의 기여율(1970→2030년) : ICT 15%→85%, 에너지 10%→70%
- 소재분야 산·학·관·연 협력의 구심점 마련과 소재기술 혁신체계 구축

□ 과제목표

- 한국기계연구원 부설 재료연구소를 독립연구기관인 “원” 으로 승격

□ 추진개요(과제 이행계획)

- 과기정통부, 부설연구기관의 설치·운영 기준(안)마련 용역 : '18.4~11월
 - 용역 동향파악 및 재료연구소 등 도내 관련 기관과 공동대응
- 과학기술분야 정부출연연구기관 등의 설립·운영 및 육성에 관한 법률 일부개정
 - “한국재료연구원” 신설

□ 연차별 이행계획

세부 추진내용	'18	'19				'20	'21	'22.6월	임기후
		1분기	2분기	3분기	4분기				
재료연구소 “원”승격 법률심사 대응	소위 심사	소위 심사	소위 심사	상임 위원심사	상임 위원심사	본 회의 심사 등	법 률 개 공 포		
과기정통부 협의	승격건의								

□ 도민참여 계획

(단위 : 횟수)

설명회, 공청회 등	만족도조사	민간전문가 자문	언론/방송 보도	기 타
			2	

○ 사업추진 현황에 대한 보도자료 배부('20. 6월, 12월)

□ 타기관(중앙부처 등)과 협조 필요사항

○ 과학기술정보통신부 협의 : 과학기술분야 정부출연연구기관 등의 설립·운영 및 육성에 관한 법률 개정을 위한 협의

주관부서

☎ 산업혁신국 신산업연구과 소재나노담당 우명희(☎3152)

총사업비 (~'22.6월까지)	20,110백만원	사업 주체	지자체 (국가,도)	추진 구분	신규	완료 구분	임기 내
---------------------	-----------	----------	---------------	----------	----	----------	------

□ 과제목표

- 소프트웨어산업진흥협의체 구성 및 운영 : 반기별 1회
- 4차산업혁명 관련 ICT진흥 신규사업 발굴 : 2건이상
- ICT·SW강소기업 육성 : 10개사

□ 추진개요

- 4차산업혁명 관련 미래먹거리 사업(빅데이터, AI 등) 발굴 및 기획
 - 신산업·성장동력 창출을 위한 프로젝트 발굴·기획 및 추진
- ICT융합 산학연관 간 협업 및 기업 기술지원
 - 제조 혁신을 위한 산업간 융합을 위한 조직 및 인력 구성
 - SW기술 연구개발, ICT 융합사업 추진, 기업 제조혁신 R&D 개발지원

□ 연차별 이행계획

(단위 :)

세부 추진내용	'18	'19				'20	'21	'22.6월	임기후
		1분기	2분기	3분기	4분기				
SW산업진흥협의체 운영					1회	2회	2회	1회	
신규사업 발굴						1회	1회		
ICT·SW강소기업 육성						4	4	2	

□ 연차별 투자수요(계획)

(단위 : 백만원)

세부 추진내용	구분	계	'18	'19	'20	'21	'22.6월	임기후
	계	20,110		3,505	4,155	4,165	4,155	4,130
경남소프트웨어 산업진흥 플랫폼 구축	국비	9,360		1,360	2,000	2,000	2,000	2,000
	도비	5,000		1,000	1,000	1,000	1,000	1,000
	시군비	5,000		1,000	1,000	1,000	1,000	1,000
	기타	750		145	155	165	155	130

주관부서	☎ 산업혁신국 산업혁신과 ICT융합담당 김도현(☎3082), 전 홍(☎3083)
------	--

총사업비 (~'22.6월까지)	27,800백만원	사업 주체	도, 시군	추진 구분	신규	완료 구분	임기 후
---------------------	-----------	----------	----------	----------	----	----------	------

□ 추진 필요성

- 4차 산업혁명을 선도할 스마트부품산업 육성으로 기업 생산성 향상, 양질의 일자리 창출
- 정부의 스마트공장 구축·확산 정책과 연계 추진

□ 과제목표

- 스마트부품 연구단지 및 클러스트 조성(2020년~2026년)
 - 생산유발액 5,108억원, 부가가치유발액 3,094억원, 고용유발인원 2,778명

□ 추진개요(과제 이행계획)

- '19년 1분기 예타 신청 : '19. 1월
- 예타 사전절차 이행 : '19. 1월말~'19. 2월초
- 기술성 평가 및 예타 대응 : '19. 2월 ~ 8월

<소재부품 연구단지 조성>

- ▶ 사업기간 : 2020 ~ 2026년(7년)
- ▶ 총사업비 : 3,027억원(국비 2,128, 지방비 690, 민자 209)
- ▶ 사업내용 : (연구개발) 31개 과제, (상용화 지원) 7개 분야, (기반구축) 2개소

□ 연차별 이행계획

세부 추진내용	'18	'19				'20	'21	'22.6월	임기후
		1분기	2분기	3분기	4분기				
합 계	-	-	-	-	-				
예타 기획보고서 작성			-	-	1식				
예타신청					기술성 평가				
예타 통과(확정)				-	-	예타조사			
예산 반영		-	-		-		예산반영		
사업 추진							센터 구축 및 연구과제 개발 등		

□ 연차별 투자수요(계획)

(단위 : 백만원)

세부 추진내용	구분	계	'18	'19	'20	'21	'22.6월	임기 후
	계	27,800				14,600	7,000	6,200
소재부품 연구단지 조성	소계	27,800				14,600	7,000	6,200
	국비	9,800				2,900	3,800	3,100
	도비	4,560				2,040	1,280	1,240
	시군비	13,440				9,660	1,920	1,860
	기타							

□ 도민참여 계획

(단위 : 횟수)

설명회, 공청회 등	만족도조사	민간전문가 자문	언론/방송 보도	기 타
		3회	10회	

- 스마트부품 연구단지 사업추진 방향·현황 보도자료 배부 : 10회
- 스마트부품 산업 육성 관련 민간전문가 자문 : 3회

□ 타기관(중앙부처 등)과 협조 필요사항

- 산업부 예타 대상사업 우선순위 선정
 - 스마트부품 예타 사업 사전이행절차 적극 대응
- 과기부 기술성 평가 및 예타 통과
 - 기술성 평가 및 예타 통과를 위한 자료 대응 등 협의
- 지역산업육성지원사업으로 유치

주관부서 ☎ 산업혁신국 산업혁신과 산업진흥담당 하종덕(☎3062), 오송훈 (☎3063)

총사업비 (~'22.6월 까지)	2,500백만원	사업 주체	도	추진 구분	신규	완료 구분	임기 내
----------------------	----------	----------	---	----------	----	----------	------

□ 추진필요성

- 기술력·자금력이 부족한 중소기업이 자체 기술개발을 통한 성장 한계가 있으며, 공공기관에서 완료된 R&D를 이전 받아 기업성장을 희망하나 체계적인 지원 시스템 부재
- ⇒ 중소 제조업체의 신사업 발굴, 대체·보완산업으로의 진출을 위한 신기술 지원 필요

□ 과제목표

- 중소기업 R&D 사업화 지원센터 설립·운영
- R&D 사업화 지원 20건/년, R&D 과제기획 및 컨설팅 지원 100건/년

□ 추진개요(과제 이행계획)

- 중소기업 R&D 사업화 지원센터 설립·운영
 - 사업기간 : 2018년 하반기 ~ 계속
 - 사업위치 : 경남테크노파크 본부동 1층
 - 사업내용 : 중소기업 R&D사업화 지원을 위한 종합적인 지원체계 구축

□ 연차별 이행계획

세부 추진내용	'18	'19				'20	'21	'22.6월	임기 후
		1분기	2분기	3분기	4분기				
'중소기업 R&D사업화 지원센터' 설립·운영	센터 개소	사업공고 및 접수	기업선정 및 지원	지원	지원 및 성과보고	지원사업 추진	지원사업 추진		

□ 연차별 투자수요(계획)

(단위 : 백만원)

세부 추진내용	구분	계	'18	'19	'20	'21	'226월	암기 후
	계	2,500		1,000	1,000	500		
중소기업 R&D사업화 지원센터 운영	소계							
	국비							
	도비	2,500		1,000	1,000	500		
	시군비							
	기타							

□ 도민참여 계획

(단위 : 횟수)

설명회, 공청회 등	만족도조사	민간전문가 자문	언론/방송 보도	기 타
		1	1	

- 사업화지원센터 개소식 보도자료 배부 : 1회('18. 10월)
- 기술공급 기관 및 기업단체 자문 : 1회('18. 12월)

□ 타기관(중앙부처 등)과 협조 필요사항

- 경남 중소벤처기업부 협의
 - 중소기업 R&D 사업화 지원사업 확대를 위한 국비지원 협의

주관부서 ☎ 산업혁신국 신산업연구과 연구개발담당 서혁준(☎3172), 허다겸(☎3174)

총사업비 (~'22.6월까지)	71,489백만원	사업 주체	국가, 도	추진 구분	계속	완료 구분	임기 내
---------------------	-----------	----------	-------	----------	----	----------	------

□ 과제목표

- 신항 중심 동북아 물류산업 전진기지 구축, 항만서비스자유구역 지정
- 동북아 물류 R&D센터(단지) 설치와 융복합 스마트물류단지 조성

□ 추진개요(과제 이행계획)

- 동북아 물류산업 전진기지 구축
 - (제2신항 건설) 제2신항 입지 결정(유치) 및 국가 기본계획 반영, 행정절차 조속 이행으로 임기 내 공사 착공 실현
 - (항만물류 연구센터 운영) 동북아 물류플랫폼 구축을 위한 고부가 가치 물류산업 육성전략 마련(제도개선, 지원참여 사업화 방안 마련)
- 동북아 물류 R&D센터 설치 및 융·복합 스마트물류단지 조성
 - (연구용역) 동북아 물류 R&D센터(단지) 설치 방안 마련
 - ※ 스마트 물류 및 단지 전문가 자문위원회 구성·운영
 - (입지결정) 용역 결과에 따라 관계기관(중앙부처 등) 협의 및 입지 결정
- 고부가 항만배후단지 조성(자유무역지역 확대 지정)
 - 부산항 신항 부두 및 배후단지 118만㎡ 지정

□ 연차별 이행계획

세부 추진내용		'18	'19	'20				'21	'22.6월
				1분기	2분기	3분기	4분기		
동북아 물류산업 전진기지	제2신항건설 (진해신항)	해수부 사·도 협의	상생협약 기본계획고시 (입지결정) 예타착수	민관 협의체	민관 협의체	민관 협의체	명칭확정 예타완료	기초조사 용역시행	사업착공 (터키입찰)
	항만물류 연구센터		센터구성·운영 포럼·협의회	센터운영 (1차년도 사업준공)	2차년도 센터운영	2차년도 센터운영	2차년도 센터운영	3차년도 센터운영 (사업화마련)	4차년도 센터운영 (중앙부처 협의)
동북아 물류 R&D 센터 스마트 물류단지		시도협의 용역준비	용역착수 중간보고	용역추진	용역추진 (관련기관 사전협의)	용역추진 (수요조사)	최종보고 용역준공	중앙부처 협의(제안)	사업착공
고부가 항만배후단지 조성 (자유무역지역 확대 지정)			신청 관계기관협의		고시				

□ 연차별 투자수요(계획)

(단위 : 백만원)

세부 추진내용		구분	계	'18	'19	'20	'21	'226월
		계	71,489	300	200	3,289	17,500	50,200
동북아 물류산업 전진기지	제2신항 건설	국비	50,219	0	0	3,119	17,100	30,000
	항만물류 연구센터	도비	770		200	170	200	200
동북아 물류 R&D센터 스 마트 물류단지		국비	10,000					10,000
		도비	5,500	300			200	5,000
		시군비	5,000					5,000
고부가 항만배후단지 조성 (자유무역지역 확대 지정)		비		예	산	사	업	

주 관 부 서

☎ 미래전략국 물류공항철도과 물류정책담당 전현진(☎4652), 담당자 조현섭(☎4654)

총사업비 (~'22.6월까지)	4,700,000 백만원	사업 주체	국가	추진 구분	신규	완료 구분	임기 내
---------------------	------------------	----------	----	----------	----	----------	------

□ 추진필요성

- 서울(수도권)~거제(남해안)를 2시간대로 연결하는 교통망 확충으로 낙후된 서부경남 발전(첨단산업과 관광수요)과 지역균형발전에 기여
- 최근 조선업 등 경기 불황으로 침체된 경제 위기를 극복하기 위하여 대규모 SOC 사업 추진으로 지역 경제 활성화의 마중물 역할
- 한반도 평화 분위기 속에서 남북 철도를 연결하는 시발점이며, 중국과 러시아 등 대륙으로 이어지는 동북아시아의 첫 관문
- 국가기간교통망 공공성 강화 및 국토교통산업 경쟁력 강화를 위해 국가 재정사업으로 반드시 추진되어야 함

□ 과제목표

- 예비타당성조사 면제를 통한 서부경남 KTX 조기 착공

□ 추진개요(과제 이행계획)

- 예비타당성조사 면제 추진
 - 근거 : 국가재정법 제38조 제2항 제10호 (지역균형발전)
 - 절차 : 국가균형위 관계기관 TF 구성(10월말) → 지자체 의견수렴 및 추진방안 마련(11월) → 국가균형발전 5개년 계획('18~'22)에 반영·확정('19. 1월 예정)
- 검토의견
 - 지역균형발전을 위해 예비타당성조사 면제 방안*으로 추진
 - * 국가균형발전위원회 대상사업 선정

□ 연차별 이행계획

세부 추진내용	'18	'19				'20	'21	'22.6월	임기후
		1분기	2분기	3분기	4분기				
사업확정	→								
기본계획수립			→						
기본 및 실시설계						→			
착공								→	

□ 연차별 투자수요(계획)

(단위 : 백만원)

세부 추진내용	구분	계	'18	'19	'20	'21	'22.6월	임기후
	계	4,700,000	-	8,000	15,000	100,000	100,000	4,477,000
남부내륙고속철도 (서부경남 KTX) 조기 착공	소계	4,700,000	-	8,000	15,000	100,000	100,000	4,477,000
	국비	4,700,000	-	8,000	15,000	100,000	100,000	4,477,000
	도비	-	-	-	-	-	-	-
	시군비	-	-	-	-	-	-	-
	기타	-	-	-	-	-	-	-

□ 도민참여 계획

(단위 : 횟수)

설명회, 공청회 등	만족도조사	민간전문가 자문	언론/방송 보도	기 타
			수시	

○ 서부경남 KTX 조기 착공 홍보('18. 4월~)

- 경부선, 호남선 등 KTX 광고
- 중앙지, 지방지 등 신문 지면광고
- 온라인 SNS(블로거, 트위터, 카카오톡 등) 홍보

○ 정부재정사업 확정에 대한 보도자료 배부('19. 1월)

□ 타기관(중앙부처 등)과 협조 필요사항

- (국가균형위원회) 지역균형발전 및 지역경제 활성화에 기여하는 사업*을 조기에 선정(예타면제)하여 국무회의 심의

* 고용·산업위기 지역 위기 극복 및 지역경제 활성화 기여



이전공공기관 연계 특화산업 기업유치 및 산업지원 중추도시 육성(혁신도시 시즌2)(공약)

총사업비 (~'22.6월까지)	105,145 백만원	사업 주체	국가(국토부) 지자체(도)	추진 구분	계속	완료 구분	임기 후
---------------------	----------------	----------	-------------------	----------	----	----------	------

□ 추진 필요성

- 이전공공기관과 연계한 특화산업 기업유치를 통한 지역 경쟁력 강화
- 산업지원 중추도시 육성을 위한 혁신도시 산학연 클러스터 활성화

□ 과제목표

- 혁신도시 지역발전거점화 및 성과 확산
 - 경남혁신도시 발전계획 수립(2018 10월)
 - 국가혁신클러스터 육성(2018 ~ 2024년)
- 정주환경 조성 및 스마트시티 구축
 - 경남혁신도시 복합혁신센터 건립(2019 ~ 2022년)
- 지역인재 양성
 - 지역우수인재 육성사업 지원(2018 ~ 2022년)

□ 추진개요(과제 이행계획)

- 경남혁신도시 발전계획 수립
 - 용역기간 : 2018. 3 ~ 10월
 - 수립내용
 - 경남혁신도시 지역발전 거점화 및 성과확산 전략
 - 정주환경 조성 및 스마트시티 구축 전략
 - 지역인재 양성 전략 등
- 경남혁신도시 복합혁신센터 건립 추진
 - 사업기간 : 2019 ~ 2022년(4년간)
 - 사 업 비 : 235억원(국비 99, 도비 136)
 - 시설규모 : 지하1층 ~ 지상4층(연면적 7,985㎡)
 - 주요기능 : 혁신도시 시즌2 추진을 위한 플랫폼기관으로 핵심업무의 기획, 조정 및 집행을 하고 대외적으로 인포메이션 센터 기능 수행
- 지역우수인재 육성사업 지원(2018 ~ 2022년)
 - 추진배경 : 지역 이전 공공기관 지역인재 채용목표* 달성 지원
 - * '18년 18%, 매년 3% 증가, '22년부터 30% 이상 지역인재 채용

○ 국가혁신클러스터 육성

- 사업기간 : 2018 ~ 2024년(7년간)
- 지구지정 : 4개 시군(진주,사천,고성,함안) 4개지구 33개소 11,614천㎡
- 사업내용 : 항공부품·소재산업 중 파일런(항공엔진 지지대) 개발

□ 연차별 이행계획

세부 추진내용	'18	'19				'20	'21	'22.6월	임기후
		1분기	2분기	3분기	4분기				
경남혁신도시 발전계획 수립	완료 ('18.10)								
복합혁신센터 건립		기본 및 실시설계 용역				착공	준공		
지역인재육성 사업지원 (채용목표)	18%				21%	24%	27%	30%	
국가혁신 클러스터 육성	지정 완료	Pylon 단품 설계/제작 요소기술 개발					조립체 설계 및 생산기술 개발		체계장착 및 평가기술개발

□ 연차별 투자수요(계획)

(단위 : 억 원)

세부 추진내용	구분	계	'18	'19	'20	'21	'22.6월	임기후
합 계		105,145	5,838	15,768	12,809	17,495	11,595	41,640
복합혁신센터 건립	계	22,900	2,000	9,000	6,000	5,900	-	-
	국비	9,900	1,000	3,000	3,000	2,900	-	-
	도비	6,060	600	1,800	1,800	1,860	-	-
	시군비	6,940	400	4,200	1,200	1,140	-	-
지역인재육성 사업지원	계	9,960	1,940	1,595	1,595	1,595	1,595	1,640
	국비	5,440	1,010	880	880	880	880	910
	도비	2,100	510	315	315	315	315	330
	시군비	2,420	420	400	400	400	400	400
국가혁신 클러스터 육성	계	72,285	1,898	5,173	5,214	10,000	10,000	40,000
	국비	50,600	1,328	3,621	3,651	7,000	7,000	28,000
	도비	21,685	570	1,552	1,563	3,000	3,000	12,000

□ 도민참여 계획

(단위 : 횟수)

설명회, 공청회 등	만족도조사	민간전문가 자문	언론/방송 보도	기 타
		8	8	

주관부서	☎ 서부개발국 서부정책과 도심개발담당 허축(☎6072), 담당자 김윤구(☎6075)
협조부서	☎ 미래융복합산업과 혁신클러스터육성 TF담당 담당자 심지영(☎3183)

총사업비 (~'22.6월까지)	143,025백만원	사업 주체	도	추진 구분	신규	완료 구분	임기 후
---------------------	------------	----------	---	----------	----	----------	------

□ 과제목표

- 핵심기술개발 및 인프라 구축을 통해 미래먹거리 산업 발굴

□ 추진개요(과제 이행계획)

- 사업기간/사업비/위치 : 2017~2025년(9년) / 1,430억원 / 경남 일원
- 사업내용
 - (인 프 라) 항공전자 미래핵심부품개발을 위한 항공ICT 융합혁신센터
 - (기술개발) 항공전자 핵심기술 개발
 - (기업지원) 항공ICT 경쟁력 강화 및 글로벌 마케팅 지원사업

□ 연차별 이행계획

세부 추진내용	'18	'19	'20				'21	'22.6월	임기 후
			1분기	2분기	3분기	4분기			
타당성조사 연구용역(기획보고서)		용역 완료							
항공ICT 인프라 구축					사업기획		공모사업 신청	1개소 (착공)	
항공ICT 핵심기술 개발								R&D착수 (3개 과제)	R&D착수 (3개 과제)
중소기업 지원									2개 사업 추진

□ 연차별 투자수요(계획)

(단위 : 백만원)

세부 추진내용	구분	계	'18	'19	'20	'21	'226월	암기후
	계	143,052	300				10,588	132,164
타당성조사 연구용역	소계	300	300					
	국비							
	도비	300	300					
	시군비							
	기타							
항공ICT 인프라 구축	소계	22,600					5,000	17,600
	국비	10,000					2,000	8,000
	도비	6,300					1,500	4,800
	시군비	6,300					1,500	4,800
	기타							
항공ICT 핵심기술 개발	소계	117,752					5,588	112,164
	국비	64,192					3,966	60,226
	도비							
	시군비							
	기타	53,560					1,622	51,938
중소기업 지원	소계	2,400						2,400
	국비							
	도비	1,200						1,200
	시군비	1,200						1,200
	기타							

주관부서 ☎ 산업혁신국 전략산업과 항공우주담당 강두순(☎3122), 유형식(☎3124)

총사업비 (~'22.6월까지)	3,003억원	사업 주체	도	추진 구분	신규	완료 구분	임기 후
---------------------	---------	----------	---	----------	----	----------	------

□ 추진필요성

- 첨단산업 핵심소재로 각광받고 있는 희유금속산업 육성으로 경남 주력산업의 고부가가치화
- 희유금속산업의 질적 성장, 선진국과의 기술격차 해소, 해외에 종속된 자원 수급의 안정적 확보를 위한 기술개발 시급

□ 과제목표

- 경남 주력산업 고도화를 위한 희유금속 산업육성
- 희유금속 소재부품 클러스터 조성으로 서부경남의 신성장동력 산업육성
- 자원의 안정적인 공급 기반 구축을 위한 남북경제협력 방안 수립

□ 추진개요(과제 이행계획)

- 희유금속 산업육성 기반조성 용역 추진
 - 기 간 : 2018. 10 ~ 2019. 10
 - 사 업 비 : 3억원
 - 수행기관 : 국책연구기관
 - 과업내용
 - 국내외 희유금속 산업 현황·전망, 경남의 여건
 - 경남 주력산업 고도화에 필요한 희유금속 선정
 - 서부경남 신산업 창출을 위한 희유금속 클러스터 조성방안
 - 희유금속 산업단지 조성에 따른 전남과의 광역경제권 협력 방안
 - 북한 자원 활용을 위한 광물 선정 및 관련 기술개발 방안 등
- 희유금속 클러스터 조성
 - 기 간 : 2020 ~ 2029
 - 사 업 비 : 3,000억원
 - 사업내용
 - 경남 특화 희유금속에 대한 원천기술 및 상용화 기술 확보
 - 희유금속 융합 R&D 인프라 구축 및 전문인력 양성
 - 전남과 연계한 희유금속 첨단소재부품단지 조성
 - 북한 광물자원에 대한 상용화 기술 확보 및 관련 기업 육성

□ 연차별 이행계획

세부 추진내용	'18	'19				'20	'21	'22.6월	임기후
		1분기	2분기	3분기	4분기				
연구용역					최종 보고회				
기술개발						기술개발 1차년도 수행	기술개발 2차년도 수행		기술개발 5차년도 수행
인프라 구축									인프라 구축

□ 연차별 투자수요(계획)

(단위 : 억원)

세부 추진내용	구분	계	'18	'19	'20	'21	'22.6월	임기후
	계	3,003	3		250	250	250	2250
연구용역	국비							
	도비	3	3					
	시군비							
	기타							
기술개발	국비	800			80	80	80	560
	도비	700			70	70	70	490
	시군비							
	기타							
인프라 구축	국비	750			50	50	50	600
	도비	750			50	50	50	600
	시군비							
	기타							

□ 도민참여 계획

(단위 : 횟수)

설명회, 공청회 등	만족도조사	민간전문가 자문	언론/방송 보도	기 타
		연간 4회	연간 3회	세미나 연간 1회

- 희유금속 전문가 자문 : 연간 4회('18. ~ '22.)
- 희유금속 보도자료 배부 : 연간 3회('19. ~ '22.)
- 희유금속 관련 세미나 개최 : 연간 1회('19. ~ '22.)

□ 타기관(중앙부처 등)과 협조 필요사항

- 희유금속 관련 R&D 및 인프라구축 사업 산업부와 협의 추진
 - 희유금속 산업육성 기반조성 용역에 산업부 참여
- 한국지질자원연구원, 재료연구소 등 희유금속 산업육성을 위한 자문

주관부서	☎ 산업혁신국 신산업연구과 소재나노담당 우명희(☎3152), 박현우(☎3153)
------	--

총사업비 (~'22.6월까지)	31,300백만원	사업 주체	국가, 도,시	추진 구분	계속	완료 구분	임기 내
---------------------	-----------	----------	------------	----------	----	----------	------

□ 추진필요성

- 세라믹섬유 용·복합을 통한 경남 4차 산업혁명의 신산업 육성 및 주력산업 고도화 필요
- 세라믹섬유 기능성 복합재 개발을 통한 미래 유망 신시장 선점

□ 과제목표

- 수송시스템 관련 세라믹섬유 용·복합 아이템 구현을 위한 테스트 베드 역할 수행
- 기존 주력산업의 첨단기술 접목을 위한 융복합 신사업 아이템 개발/발굴 지원(60개사)
- 세라믹산업 육성 로드맵에 따른 세부사업 발굴 및 추진

□ 추진개요[과제 이행계획]

- 수송시스템용 세라믹섬유 융복합 기반구축
 - 센터 구축, 장비 27종 구축, 시제품 25개 제작지원, 전문기업/업종 전환기업 25개사 육성
- 지역 주력산업의 세라믹융복합 첨단화사업 추진
 - 융복합 아이템 제품화 지원, 성능/신뢰성 분석지원, 기술자문/컨설팅 지원(기업당 30,000천원 내외, 60개사 이상)

□ 연차별 이행계획

세부 추진내용	'18	'19				'20	'21	'22.6월	임기후
		1분기	2분기	3분기	4분기				
수송시스템용 세라믹섬유 기반구축	센터설계 역 / 장비발주 / 교류회	센터 착공	센터 구축	장비 구축	시험 분석/ 기술 지원	장비 도입/ 기업 지원	시제품 제작지원/ 네트워크 구축	시제품 제작지원 /네트워크 구축	
세라믹융복합 첨단화사업		10개				10개	10개		

□ 연차별 투자수요(계획)

(단위 : 백만원)

세부 추진내용	구분	계	'18	'19	'20	'21	'22.6월	임기후
	계	31,300	5,143	10,297	6,520	6,620	2,720	
수송시스템용 세라믹섬유 기반구축	국비	10,000	404	2,596	3,000	3,000	1,000	
	도비	7,050	382	3,463	1,225	1,265	715	
	시군비	10,950	4,282	3,463	1,225	1,265	715	
	민간	1,000	75	75	270	290	290	
세라믹융복합 첨단화사업	국비							
	도비	800		200	300	300		
	시군비	900		300	300	300		
	민간	600		200	200	200		

□ 도민참여 계획

(단위 : 횟수)

설명회, 공청회 등	만족도조사	민간전문가 자문	언론/방송 보도	기 타
4	1	2	4	

- 사업설명회, 교류회 개최: 4회('18. 10월, 11월)
- 전문가 자문회의 개최: 2회('18. 11월, 12월)
- 사업추진 방향·현황에 대한 보도자료: 4회('18.10월, '19.1월, 2월, 12월)
- 사업 수행 만족도 조사: 1회('19년말)

□ 타기관(중앙부처 등)과 협조 필요사항

- 산업통상자원부 협의
 - 연차 사업인 수송시스템 기반구축사업의 원활한 국비 예산 확보를 위한 지속적인 협의 필요

주관부서 ☎ 산업혁신국 신산업연구과 소재나노담당 우명희(☎3152), 구병목(☎3155)

총사업비 (~'22.6월까지)	150,710백만원	사업 주체	국가, 지자체(도,시군)	추진 구분	신규, 계속	완료 구분	임기 내
---------------------	------------	----------	------------------	----------	-----------	----------	------

□ 추진필요성

- 향노화산업을 통해 상대적으로 낙후된 서부경남 균형발전 도모
- 문재인 정부 국정과제(지역공약) 포함
 - 경남서부권 향노화산업 연계 6차산업 활성화 및 관광휴양벨트 조성
- 엑스포 개최로 산삼과 향노화산업의 융복합 모델 제시를 통한 지역발전 견인

□ 과제목표

- 향노화 신규사업 발굴, 기업 지원 등 고부가가치 창출
 - 천연물 소재 응용기술개발('15~'19년), 미래 선도기술 산업화 지원('15~'19년)
- 향노화 산업단지, 휴양체험지구 등 클러스터 조기 구축
 - 산청 한방향노화산업단지('19.4월), 함양 향노화특화농공단지('20.12월), 거·함·산 향노화 휴양체험지구('19.12월)
- 해양치유 자원을 활용한 해양웰니스 기반 구축
 - 해양치유단지 조성(R&D : '18~'19년, 12억원/단지조성 : '20~'32년, 2,177억원)
- 2020 함양산삼향노화엑스포 성공적 개최
 - 엑스포 조직위원회 법인 설립('18.12월), 사무처 구성·운영('19.1월~), 엑스포 행사준비('19.1 ~ '20.8월), 행사 개최('20.9~10월)

□ 추진개요(과제 이행계획)

- 천연물 소재 응용기술개발 및 미래 선도기술 산업화 지원
 - (천연물 응용기술개발) 천연물 소재 활용 향노화 제품개발 및 실용화기술 개발 등('15~'19년, 23.5억원)
 - (미래 선도기술 산업화) 우수 연구개발 기술제품의 임상·비임상, 국내외 인증 등('15~'19년, 23.5억원)
- 향노화 산업단지 및 거·함·산 향노화휴양체험지구 조성
 - 산청 한방향노화산업단지(산청군 금서면, 159천m², '14~'19년, 174억원)

- 함양 향노화특화농공단지(함양군 함양읍, 217천㎡, '16~'20년, 265억원)
- 거·함·산 향노화 휴양체험지구(거창·함양·산청군, 337천㎡, '14~'19년, 296억원)

○ 해양치유가능자원 발굴 및 실용화

- 해양치유자원 발굴(해양자원 과학적 검증, 법률제정, 사업모델 등 산업화 기반)
- 해양치유 실용화 단지 조성(해양치유센터, 커뮤니티센터, 민간투자시설 등)

○ 2020 함양산삼향노화엑스포 개최

- '20.9.25~10.14, 함양 상림공원 일원, 138억원, 13개국·관람객 129만명

□ 연차별 이행계획

세부 추진내용		'18	'19				'20	'21	'22.6월	임기후
			1분기	2분기	3분기	4분기				
천연물 소재 응용기술개발		기업지원 (6 개 사)	사 업 공고	기 업 선정	사업추진 및 평가, 정산					
미래 선도기술 산업화 지원		기업지원 (6 개 사)	사 업 공고	기 업 선정	사업추진 및 평가, 정산					
향노화산업단지 조성(산청, 함양)		단지 조성 (산 청) 보상 협의 (함 양)	조성완료(산청) 보상협의(함양)		산단분양(산청) 공사착공(함양)		분양신청 공시(함양)	분양완료 및 산단운용(산청) 산단조성완료 및 운용(함양)		
거·함·산 향노화 휴양체험지구 조성		공 사 추 진 및 완 료								
해양치유 가능자원 발굴 및 실용화	발굴 (R&D)	해양치유 검증		임상 실험	임상 실험					
		치유법안 의				법안 통과				
		해양치유 사업모델개발			모델 확정					
	실용화			투자 심사	예산확보 및 관리계획 변경		해양치유센터 조성('20~'23) 설계 및 보상, 조성공사 등			민간투자 시설 등
2020함양산삼 향노화엑스포 개최		법인설립	사무처 구 성	행사준비		행사 개최				

□ 연차별 투자수요(계획)

(단위 : 백만원)

세부 추진내용	구분	계	'18	'19	'20	'21	'22.6월	임기후
	계	150,710	24,020	32,690	44,300	26,000	11,000	12,700
천연물 소재 응용기술개발	국비							
	도비	3,050	500	350	200	500	500	1,000
	시군비							
	기타							
미래 선도기술 산업화 지원	국비							
	도비	3,050	500	350	200	500	500	1,000
	시군비							
	기타							
항노화산업단지 조성(산청, 함양)	국비							
	도비							
	시군비							
	민간	36,000	11,400	14,800	9,800			
거함산 항노화 휴양체험지구 조성	국비	11,151	5,510	5,641				
	도비	3,000	1,653	1,347				
	시군비	7,059	3,857	3,202				
	기타							
산청 한방항노화 휴양체험지구	국비							
	도비							
	시군비							
	기타	41,600		1,600	25,000	15,000		
해양치유가능자원 발굴 및 실용화	국비	17,350	400	400	1,000	5,000	5,000	5,550
	도비	8,275	100	100	500	2,500	2,500	2,575
	시군비	8,275	100	100	500	2,500	2,500	2,575
	기타							
2020함양산삼 항노화엑스포 개최	국비	4,500		1,047	3,453			
	도비	3,700		1,497	2,203			
	시군비	3,700		2,256	1,444			

□ 도민참여 계획

(단위 : 횟수)

설명회, 공청회 등	만족도조사	민간전문가 자문	언론/방송 보도	기 타
천연물소재 응용기술개발, 미래선도기술 산업화 지원사업 경남도내 기업 대상 설명회 개최('19 상반기)		해양치유 전문가 자문회의('19. 4월) 엑스포 자문위원회 및 범도민지원협의회 구성 ('19. 상반기)	엑스포 홍보를 위한 보도자료 제공(수시)	

□ 타기관(중앙부처 등)과 협조 필요사항

- 거함산 휴양체험지구 조성사업의 원활한 마무리를 위한 국비 지원

- 해양치유가능자원 발굴·실용화를 위하여 해양치유자원의 관리 및 활용화 관련 법률 발의 및 해양치유센터 조성 국비 지원
- 2020 함양산삼향노화엑스포의 성공적 개최를 위한 국비지원 및 대국민 홍보를 위한 협업체계 구축

주관부서	☎ 서부권개발국 항노화산업과 강윤규사무관(☎6162), 박영해 (☎6163)
	☎ 서부권개발국 항노화산업과 강병천사무관(☎6182), 신동해 (☎6183)
	☎ 서부권개발국 항노화산업과 이현정 (☎6184)
협조부서	☎ 문화체육관광부 관광개발과 엄성근사무관(☎044-203-2893),유준희(☎2899)
	☎ 해양수산부 해양레저관광과 정범기사무관(☎044-200-5251),서지원(☎5252)
	☎ 산림청 사유림경영소득과 신건섭사무관(☎042-481-4208), 송명수(☎1848)

공공기관 청년의무고용 확대 및 채용비리 예방(공약)

총사업비 (~'22.6월까지)	비예산	사업 주체	도	추진 구분	계속	완료 구분	임기 내
---------------------	-----	----------	---	----------	----	----------	------

□ 추진 필요성

- 공공기관의 사회적 책무 이행 및 도내 청년취업 절벽 문제 해소
- 공공기관의 채용 전반에 대한 공정성·투명성 제고 및 신뢰 회복

□ 과제목표

- 공기업 및 출자·출연기관 청년의무고용 비율 확대(3%→5%)
- 채용비리 예방을 위한 종합대책 수립·시행

□ 추진개요(과제 이행계획)

- 청년의무고용 비율 확대(정원 100인 이상 기관)
 - 경남개발공사 청년의무고용 비율 3%→5% 확대
 - 경남테크노파크, 경남마산의료원 청년의무고용 비율 5% 추진
- 채용비리 예방을 위한 종합대책 수립
 - 채용 사전 단계
 - 자의적 채용 방지를 위해 채용계획을 감독부서와 사전 협의토록 의무화
 - 전형별(필기, 서류, 면접 등) 외부전문가 1/2 이상 참여 등 채용방법절차 개선
 - 행정안전부 주관 정기 채용비리 예방교육 실시 협조 요청
 - 채용 사후 단계
 - 채용 관련 서류 보존기간을 영구로 설정하여 채용기관의 책임성 강화
 - 기관별 징계시효 상향(3년→5년) 및 채용 비위자에 대한 처벌기준(해임 등) 강화

□ 연차별 이행계획

세부 추진내용	'18	'19				'20	'21	'22.6월	임기후
		1분기	2분기	3분기	4분기				
청년의무고용 비율 확대	3%				5%	5%	5%	5%	
채용비리 예방 종합대책 수립·시행	계획 수립	시행							

□ 도민참여 계획

(단위 : 횟수)

설명회, 공청회 등	만족도조사	민간전문가 자문	언론/방송 보도	기 타
			1	1

- 청년의무고용 확대 및 채용비리 예방 관련 해당기관 설명회 개최 : 1회('18.10월)
- 청년의무고용 확대 및 채용비리 예방 관련 보도자료 배부 : 1회('19.2월)

주관부서	☎ 기획조정실 예산담당관 경영평가담당 안영희(☎2482), 담당자 하수미(☎2483)			
협조부서	☎ 감사관실	감사담당	김무진(☎2132),	담당자 이동현(☎2135)

I - 2 - 7 - ②		지역주도 청년일자리사업 및 기업맞춤형 일자리 추진					
총사업비 (~'22.6월까지)	189,931백만원	사업 주체	국가 /도	추진 구분	계속	완료 구분	임기 내

□ 추진필요성

- 지역특성에 맞는 일자리사업 설계 및 청년 지역정착 유도를 통한 지역활력 제고
- 기업 맞춤형 인재양성, 청년 맞춤형 취업지원으로 청년 고용률 제고

□ 과제목표

- 청년에게 적합한 양질의 지역일자리 4,536개 창출
 - 지역주도형 청년일자리 3,896명, 기업맞춤형 일자리 640명

□ 추진개요[과제 이행계획]

- 지역주도형 청년일자리사업 : 23개 사업, 159억원(국 73, 도 40, 시군 41, 기타 5)

계	(1유형) 지역정착지원형	(2유형) 창업투자생태계조성형		(3유형) 민간취업연계형
		간접지원	공간조성	
대상사업	6개 사업 52억원	9개 사업 28억원	4개 사업 30억원	4개 사업 49억원
일자리 866명 창업 108명 공간조성 4개소	일자리 362명	전문가 양성 70명 창업 108명	4개소	일자리 434명
지원 방식	인건비 2 + 1년 지원	창업비용 15백만원 지원	취·창업 공간	1년간 일경험

○ 기업맞춤형 일자리 추진

- (기업트랙) 도-대학-기업 간 3자 취업협약으로 대졸청년 채용지원
 - 기업 인센티브 : 채용장려금(1인 50만원, 10개월), 환경개선금(10백만원)
- (하이트랙) 도-특성화고-기업 간 3자 취업협약으로 고졸청년 채용지원
 - 기업 인센티브 : 채용장려금(1인 50만원, 10개월), 환경개선금(10백만원)

□ 연차별 이행계획

세부 추진내용		'18	'19				'20	'21	'22.6월	임기후
			1분기	2분기	3분기	4분기				
지역주도형 청년일자리사업		974명		500명	474명		974명	974명	974명	
경남형 트랙사업 활성화 지원	기업 트랙	25건		5건		5건	10건	10건	10건	
	하이 트랙	20건		10건		10건	20건	20건	20건	

□ 연차별 투자수요(계획)

(단위 : 백만원)

세부 추진내용	구분	계	'18	'19	'20	'21	'22.6월	임기후
	계	189,931	17,085	48,879	49,389	49,389	25,189	
지역주도형 청년일자리사업	소계	184,860	15,960	47,900	48,400	48,400	24,200	
	국비	82,044	7,294	22,000	21,100	21,100	10,550	
	도비	32,365	4,015	8,600	7,900	7,900	3,950	
	시군비	57,641	4,191	14,200	15,700	15,700	7,850	
	기타	12,810	460	3,100	3,700	3,700	1,850	
경남형 트랙사업 활성화 지원	소계	5,071	1,125	979	989	989	989	
	국비							
	도비	5,071	1,125	979	989	989	989	
	시군비							
	기타							

□ 도민참여 계획

(단위 : 횟수)

설명회, 공청회 등	만족도조사	민간전문가 자문	언론/방송 보도	기 타
		24		

○ 청년일자리거버넌스 개최 : 8회('18. 1회, '19. ~ '21. 6회, '22. 1회)

○ 대학취업지원위원회 개최 : 16회('18. 2회, '19.~' 21. 8회, '22. 2회)

주 관 부 서	☎ 경제통상국 일자리정책과 청년일자리담당 오경석(☎3332), 하양진 (☎3333) 서혜인 (☎3336)
---------	---

총사업비 (~'22.6월까지)	34백만원	사업 주체	도	추진 구분	신규	완료 구분	임기 내
---------------------	-------	----------	---	----------	----	----------	------

□ 과제목표

- 경남도내 청(소)년 노동자 노동권익 보호 교육 시행으로 노동 존중 사회를 만들어나가는 토대 마련

□ 추진개요(과제 이행계획)

- 청(소)년 노동인권 실태조사시행
- 경상남도 청(소)년 노동자 노동권익 보호 교육 시행

□ 연차별 이행계획

(단위 : 회, 명)

세부 추진내용	'18	'19	'20				'21	'22.6월	임기 후
			1분기	2분기	3분기	4분기			
청(소)년 노동자 인권실태조사	-	2	-	-	-	-	-	-	-
청(소)년 노동자 노동권익 보호교육	-	-	-	-	-	-	2,000	2,000	2,500

□ 연차별 투자수요(계획)

(단위 : 백만원)

세부 추진내용	구분	계	'18	'19	'20	'21	'22.6월	임기 후
	계	34	-	5	10	9	10	-
청(소)년 노동자 인권실태조사	도비	5	-	5	-	-	-	-
청(소)년 노동자 노동권익 보호교육	도비	29	-	-	10	9	10	-

I-2-7-④

부산경남청년창업사관학교 분리 유치(공약)

총사업비 (~'22.6월까지)	비예산	사업 주체	도	추진 구분	신규	완료 구분	임기 내
---------------------	-----	----------	---	----------	----	----------	------

□ 과제목표

- 부산경남청년창업사관학교⇒경남청년창업사관학교로 명칭변경 및 경남 지역 교육인원 확대

□ 추진개요(과제 이행계획)

- 경남지역 교육인원 확대(경남, 부산, 울산 각 20명 → 경남 60명)
- ‘부산경남청년창업사관학교’ 에서 ‘경남청년창업사관학교’ 로 명칭 변경

□ 연차별 이행계획

세부 추진내용	'18	'19	'20				'21	'22.6월	임기 후
			1분기	2분기	3분기	4분기			
유치(명칭변경) 및 정원확대		유치, 정원확대	-	-	-	-	-	-	-

주 관 부 서

☎ 일자리경제국 중소기업과 창업기반담당 지재근(☎3382), 원한만(☎3384)

총사업비 (~'22.6월까지)	24,700백만원	사업 주체	도	추진 구분	신규	완료 구분	임기 내
---------------------	-----------	----------	---	----------	----	----------	------

□ 추진필요성

- 정부 공모사업, TIPS, 모태펀드 등 대규모 정부자금 유치로 일자리 창출
- 경남지역에 본사를 둔 창투자 설립 및 유치로 지역 창업투자 활성화

□ 과제목표

- 창업투자회사(VC)설립 : 1개소
- 경남청년창업펀드 조성 : 100억원

□ 추진개요

○ 창업투자회사(벤처캐피탈) 설립

- (회 사 명) (주)경남창업투자(가칭)
- (법인설립 및 등록) '19. 상반기
- (자 본 금) 20억원*(도 4, 금융 10, 기타 6 등 출자)
- * 창투자 등록 최소 납입 자본금으로 투자자 모집규모에 따라 변동 가능
- (주요기능) 창업투자, 경영컨설팅, 창업투자조합 결성 등

○ 경남창업투자펀드 조성

- (조성기간) 8년(투자 4년, 회수 4년, 출자 4년간 4회 분할납)
- (출자금 구성) 100억원(도 16, 기업·은행·기관 14, 모태펀드 65, 운용사 5)
- (펀드운용) 창업·벤처기업 및 지역 전략산업 투자 주목적 펀드로 운용

□ 연차별 이행계획

세부 추진내용	'18	'19				'20	'21	'22.6월	임기후
		1분기	2분기	3분기	4분기				
창업투자회사 설립	준비위원회 구성		설립						
경남청년창업 펀드 조성						펀드 조성	펀드 조성	펀드 조성	

□ 연차별 투자수요(계획)

(단위 : 백만원)

세부 추진내용	구분	계	'18	'19	'20	'21	'22.6월	임기후
	계	24,700		4,700	5,000	5,000	5,000	5,000
창업투자회사 설립	국비							
	도비	400		400				
	시군비							
	민간							
	기타	4,300		4,300				
경남창업투자펀드 조성	국비	12,000			3,000	3,000	3,000	3,000
	도비	4,000			1,000	1,000	1,000	1,000
	시군비							
	민간	4,000			1,000	1,000	1,000	1,000
	기타							

□ 도민참여 계획

(단위 : 횟수)

설명회, 공청회 등	만족도조사	민간전문가 자문	언론/방송 보도	기 타
		4	4	

- 창업투자회사 설립을 위한 관련 전문가 자문회의 개최 : 4회('18.8~'19.6월)
- 창업투자회사 설립 및 운영계획 홍보 : 4회('19. 1~12월)

□ 타기관(중앙부처 등)와 협조 필요사항

- 중소벤처기업부의 창업투자회사 설립 등록 인가 및 모태펀드 자금 지원

총사업비 (~'22.6월까지)	3,800백만원	사업 주체	도	추진 구분	신규	완료 구분	임기 내
---------------------	----------	----------	---	----------	----	----------	------

□ 추진필요성

- 창업교육, 보육 등 통합플랫폼 기능시설 확충으로 선순환 창업생태계 조성
- 기술혁신 창업자들에게 특화된 창업지원시설 구축으로 청년일자리 창출

□ 과제목표

- 스타트업 캠퍼스 조성 : 1곳
- 스타트업 캠퍼스 운영 : 교육15회 창업20팀 사업지원15팀 컨설팅 지원70건 등

□ 추진개요[과제 이행계획]

○ 스타트업 캠퍼스 조성

- 기 간 : 2018. 8 ~ 2019. 6월
- 장 소 : 경남창조경제혁신센터(경남창원과학기술진흥원 내)
- 면 적 : 1,230m²
- 사 업 비 : 900백만원(국비 450, 도비 450)

* 행안부 '2018 지역주도형 청년일자리 추경사업 선정(창업공간 구축사업비 활용)

○ 스타트업 캠퍼스 운영

- 기 간 : 2019. 7 ~
- 수행기관 : 경남창조경제혁신센터
- 사 업 비 : 연간 600백만원(사업비 400, 인건비 60, 임차료 등 운영비 140)
- 사업규모 : 교육 15회, 창업 20팀, 사업지원 15팀, 컨설팅 지원 70건 등
- 주요내용 : 창업교육, 창업지원, 창업보육 등

□ 연차별 이행계획

세부 추진내용	'18	'19				'20	'21	'22.6월	임기후
		1분기	2분기	3분기	4분기				
스타트업캠퍼스 구성 및 운영			구성	운영	운영	운영	운영	운영	운영

□ 연차별 투자수요(계획)

(단위 : 백만원)

세부 추진내용	구분	계	'18	'19	'20	'21	'22.6월	임기후
	계	3,800	900	600	500	600	600	600
스타트업캠퍼스 구성 및 운영	국비	450	450					
	도비	3,350	450	600	500	600	600	600
	시군비							
	민간							
	기타							

□ 도민참여 계획

(단위 : 횟수)

설명회, 공청회 등	만족도조사	민간전문가 자문	언론/방송 보도	기 타
			2	

○ 스타트업 캠퍼스 구성 및 운영 홍보 : 2회('19. 4~6월)

주관부서	☎ 일자리경제국 경제기업정책과 창업지원담당 지재근(☎3373)
------	------------------------------------

총사업비 (~'22.6월까지)	1,3,20백만원	사업 주체	지자체 (도·시·군)	추진 구분	계속	완료 구분	임기 내
---------------------	-----------	----------	----------------	----------	----	----------	------

□ 추진 필요성

- 경력단절여성에게 새일센터를 통한 one-stop 취업지원 서비스 제공으로 여성의 경제활동 참여율 제고

□ 과제목표

- (새일센터 확충) 9개소 → 10개소, 4년간 1개소 확충
- (창업지원 서비스) 예비 창업여성(30명) 대상 창업전담 서비스 제공
- (새일여성인턴 인센티브 확대) 기업인턴에 취업장려금 30만원씩 추가 지급

□ 추진개요(과제 이행계획)

- (새일센터 확충)
 - 경력단절여성 취업지원 서비스 접근성 제고를 위해 현재 9개소인 새일센터를 '22년까지 1개소 추가 지정
 - 정부목표 : '22년까지 새일센터 20개소(155 → 175개소) 확충
 - 도내 새일센터 미지정 시·군(13개) 대상 신규 지정 추진
 - * 새일센터 지정권자 : 여성가족부·고용노동부
- (창업지원 서비스)
 - 예비 창업여성 대상 창업전담 서비스 제공
 - 창업지원을 위한 사업비 미 편성으로 서비스 제공 애로 발생
 - 창업 적성검사부터 상담, 교육, 컨설팅, 실무체험, 행정지원까지 One-stop으로 창업지원 서비스 제공
 - * 창업 50명, 50백만원(도비 100%)
- (새일여성인턴 인센티브 확대)
 - 경력단절여성이 3개월의 인턴기간 종료 후 상용직·정규직으로 채용되어 3개월 고용 유지 시 취업 장려금 추가 지급

- 현재 기업과 인턴에게 각각 60만원씩 지급하는 취업 장려금에 30만원씩 추가 지급 * 인턴 466명, 280백만원(도비 185, 시.군비 95)

□ 연차별 이행계획

(단위 : 개소/명)

세부 추진내용	'18	'19				'20	'21	'22.6월	임기 후
		1분기	2분기	3분기	4분기				
새일센터 확충	9 개 소				9개소	9개소	9개소	20개소	
창업지원 서비스		50명				50명	50명	50명	
새일여성인턴 인센티브 확대		233명	233명			466명	466명	466명	

□ 연차별 투자수요(계획)

(단위 : 백만원)

세부 추진내용	구분	계	'18	'19	'20	'21	'22.6월	임기 후
	계	1,320		330	330	330	330	
창업지원 서비스	소계	200		50	50	50	50	
	국비							
	도비	200		50	50	50	50	
	시군비							
	기타							
새일여성인턴 인센티브 확대	소계	1,120		280	280	280	280	
	국비							
	도비	740		185	185	185	185	
	시군비	380		95	95	95	95	
	기타							

□ 도민참여 계획

(단위 : 횟수)

설명회, 공청회 등	만족도조사	민간전문가 자문	언론/방송 보도	기 타
1	수시			

- 창업지원서비스·새일여성인턴 인센티브 확대 관련 새일센터 협의회 개최: 1회('18. 12월)
- 창업지원서비스·새일여성인턴 만족도 조사('19년 연중)

주관부서 ☎ 여성가족정책관 여성권익담당 김동희(☎2252), 주정희 (☎2253)

총사업비 (~'22.6월까지)	3,200백만원	사업 주체	지자체	추진 구분	신규	완료 구분	임기 내
---------------------	----------	----------	-----	----------	----	----------	------

□ 추진필요성

- 신중년(만50세~64세) 실직자 및 퇴직(예정)자 대상 인생이모작 설계를 위한 취업 종합지원으로 신중년 실업률 해소 및 삶의 질 개선

□ 과제목표

- 인생이모작지원센터 설치

□ 추진개요(과제 이행계획)

- 인생이모작지원센터 설치 근거 마련
 - 경상남도 일자리 창출 기본 조례 제정
- 인생이모작지원센터 운영기관 선정
 - (공간구성) 교육장, 회의실, 상담실, 커뮤니티 공간 등
 - (주요기능) 생애재설계, 교육학습, 일자리발굴, 사회공헌 활동지원 등

□ 연차별 이행계획

세부 추진내용	'18	'19				'20	'21	'22.6월	임기후
		1분기	2분기	3분기	4분기				
인생이모작지원센터 설치 근거 마련	조례 제정								
인생이모작지원센터 설치 및 운영		1개소							

□ 연차별 투자수요(계획)

(단위 : 백만원)

세부 추진내용	구분	계	'18	'19	'20	'21	'22.6월	임기후
	계	3,200		800	800	800	800	
인생이모작 지원센터 설치 및 운영	국비							
	도비	3,200	-	800	800	800	800	
	시군비							
	기타							

□ 도민참여 계획

(단위 : 횟수)

설명회, 공청회 등	만족도조사	민간전문가 자문	언론/방송 보도	기 타
	1		1	

- 인생이모작지원센터 개소 관련 보도자료 배부 : 1회('19. 3월)
- 인생이모작지원센터 방문자 만족도 조사 : 1회('19. 12월)

□ 타기관(중앙부처 등)과 협조 필요사항

- 고용노동부 신중년 일자리사업 공모 적극 참여

주관부서	☎ 일자리경제국 일자리정책과 공공일자리담당 황순영(☎3342), 강민승(☎3345)
------	--

총사업비 (~'22.6월까지)	525백만원	사업 주체	지자체	추진 구분	신규	완료 구분	임기 내
---------------------	--------	----------	-----	----------	----	----------	------

□ 추진필요성

- 신중년(만50세~64세) 구직자를 신중년 적합직무에 채용하는 기업에 인건비를 지원함으로써 양질의 신중년 일자리 창출 및 고용유지

□ 과제목표

- 고용노동부 「신중년 적합직무 고용장려금」 지원 확대

□ 추진개요[과제 이행계획]

- 신중년 적합직무 고용장려금 지원 확대 건의
 - 사업내용 : 고용노동부 신중년 적합직무 고용장려금 사업규모, 지원기간 등 확대 건의
 - ▶ 우선지원 대상기업 월80만원, 중견기업 월40만원을 최대 1년간 지원

□ 연차별 이행계획

세부 추진내용	'18	'19				'20	'21	'22.6월	임기후
		1분기	2분기	3분기	4분기				
신중년 적합직무 고용장려금 확대		고용부 건의							

☐ 연차별 투자수요(계획)

(단위 : 백만원)

세부 추진내용	구분	계	'18	'19	'20	'21	'226월	임기 후
신중년 적합직무 고용 장려금 확대	국비							
	도비	525			175	175	175	
	시군비							

☐ 도민참여 계획

(단위 : 횟수)

설명회, 공청회 등	만족도조사	민간전문가 자문	언론/방송 보도	기 타

☐ 타기관(중앙부처 등)과 협조 필요사항

- 고용노동부 「신중년 적합직무 고용장려금」 사업규모 및 지원기간 확대 건의

주관부서	☎ 일자리경제국 일자리정책과 공공일자리담당 황순영(☎3342), 강민승(☎3345)
------	--

총사업비 (~'22.6월까지)	3,074백만원	사업 주체	지자체	추진 구분	계속	완료 구분	임기 내
---------------------	----------	----------	-----	----------	----	----------	------

□ 추진필요성

- 소상공인 예비창업자 대상 신사업 아이디어 발굴·보급
- 창업이론교육, 점포체험, 멘토링, 창업자금 등 패키지 지원

□ 과제목표

- 소상공인 성공사다리 지원사업 확대
- ‘신사업 창업사관학교’ 경남 유치

□ 추진개요(과제 이행계획)

- 소상공인 성공사다리 지원사업 확대
 - 재창업·기존창업(청년 → 청년 및 중장년), 예비창업자(신규)
 - 사업량/예산 : ('18년)150명, 60백만원 → ('19년)350명, 100백만원
 - ※ ('18년) 청년 239명, 중년층 35명(시범) 운영
 - (‘19년) 예비창업자 100명, 청년 및 중장년층 250명(확대) 성과 분석
- ‘신사업 창업사관학교’ 경남 유치 지속 건의(도→중기부, 기재부, 국회)
 - 소상공인 사업체수 전국 4위 규모로 유치 당위성 설명
 - ※ 신사업 창업사관학교 경남 유치 중기부 방문 건의 : '18.10. 대전
 - 신사업 창업사관학교 경남 유치 국회 방문 건의 : '18.11. 국회
 - 상임위 예결 소위 반영(최종 예결위 미반영) : '18.11. 국회

□ 연차별 이행계획

(단위 : 명)

세부 추진내용	'18 (실적)	'19	'20	'21	'22.6월	임기후
소상공인 성공사다리	150 (274)	350	350	350	350	
신사업 창업사관학교	유치활동	유치 (하반기)				

□ 연차별 투자수요(계획)

(단위 : 백만원)

세부 추진내용	구분	계	'18	'19	'20	'21	'226월	암기 후
	계	3,074		2,500	134	220	220	
신사업 창업사관학교	국비	3,074		2,500	134	220	220	
	도비							
	시군비							
	기타							

□ 도민참여 계획

(단위 : 횟수)

설명회, 공청회 등	만족도조사	민간전문가 자문	언론/방송 보도	기 타
다수			다수	

- 소상공인 정책 간담회 등을 통한 홍보 : 다수
- 사업추진 방향 및 추진현황에 대한 보도자료 배부 : 다수

□ 타기관(중앙부처 등)과 협조 필요사항

- 중기부, 기재부 협조
 - 중기부에서는 전국 창업사관학교 확대 계획*이나 기재부 예산확보 애로
 - *자영업 종합대책 발표('18년 6개소 300명 → '22년 17개소 1,000명) : '18.12.20. 당정업계 합동
 - 우리 도 의견(필요성, 당위성) 중앙부처 및 국회에 적극 개진

주 관 부 서

☎ 일자리경제국 소상공인정책과 소상공인지원담당 진필녀(☎3432), 담당자 김현진(☎3434)

노인일자리 확대 및 노인일자리 수당 인상(공약)

총사업비 (~'22.6월까지)	684,792백만원	사업 주체	국가/ 지자체	추진 구분	계속	완료 구분	임기 내
---------------------	------------	----------	------------	----------	----	----------	------

□ 추진필요성

- 활기차고 건강한 노후생활을 영위할 수 있도록 다양한 사회활동지원
- 노인의 능력과 적성에 맞는 사회적 일자리 창출로 사회참여 확대, 사회관계 회복
 - '18년 우리 도 노인인구의 노인일자리 참여율(5.8%)이 타시도에 비해 낮아 점진적 확대 필요
 - ※ 참여율 전국 상위 시.도 : 강원 9.2%, 광주 8.6%, 세종 8.5%, 전북 8.3%, 전남 7.8%

□ 과제목표

- 노인일자리 확대 : '18년 29,801개 → '22년 50,389개
 - '18년 29,801개 → '19년 33,989개 → '20년 38,760개 → '21년 44,197개 → '22년 50,389개
- 수당 인상 : '18년 월 27만원 → '22년 월 40만원
 - '18년 27만원 → '19년 30만원 → '20년 33만원 → '21년 36만원 → '22년 40만원
(단가 9,000원) (단가 10,000원) (단가 11,000원) (단가 12,000원) (단가 13,334원)

□ 추진개요(과제 이행계획)

- '18년 12월말 현재 노인 일자리 수 32,397개로 '18년 당초 목표량 (29,801개) 초과 달성
- '19년 노인일자리 및 사회활동 지원사업

'19년 사업량(개)	공익활동	시장형	인력파견형	사회서비스형
35,049	29,215 (83.4%)	2,293 (6.5%)	2,034 (5.8%)	1,507(4.3%)
※ 월 임금수준('18년)	월30시간 27만원	월 31만원	월 154만원	신규

- 공 익 활 동 : 65세 이상 기초연금수급자,
월30시간(하루 3시간 이내) 이상 활동 시 27만원 지급
- 시 장 형 : 60세 이상 참여가능, 1인당 연간 최대 230만원 사업비 지원
사업비 및 수익금 창출로 사업단 운영
- 인 력 파 견 형 : 60세 이상 구직희망 노인 대상 민간일자리에 취업 알선
- 사 회 서 비 스 형 : 65세 이상 기초연금수급자, 월 60~66시간 활동

○ 노인 일자리 수당 인상

추진내용	계	2018년	2019년	2020년	2021년	2022년
단가(만원)		27	30(증3)	33(증6)	36(증9)	40(증13)
수당 인상분 소요액(억원)	1,284	-	98	220	368	598

- 수당 인상분(3→13만원) 소요액에 대한 국비 미지원시, 4개년간 인상분
소요액 1,284억원의 65%인 835억원 도비 추가 부담
- ※ 현행 부담비율 : 국비(50%) 도비(15%) 시군비(35%), 사업량 31,508명

- 수당 인상분 소요액

(단위 : 백만원)

구 분	총 액	2019년	2020년	2021년	2022년
계	128,474	9,827	21,992	36,821	59,834
도 비 (65%)	83,508	6,388	14,295	23,933	38,892
시군비 (35%)	44,966	3,439	7,697	12,888	20,942

○ 경남형 시니어인턴십

- '18년 90개 → '22년 210개로 연차적 확대
- 고용지원금 증액 '18년 월 30만원 → '19년 월 45만원

○ 시니어클럽 설치비 지원

- '19년~'22년 까지 9개소 추가 설치(개소당 50백만원)
- 시니어클럽 설치 추진상황('18. 9월 현재 9개소 설치·운영 중)

계	'02년	'06년		'07년	'08년	'13년	'14년	'17년	'18년
11개소	진해	창원	김해	진주	양산	거창	마산	밀양	창녕,통영,사천

○ 시니어클럽 운영비 지원

- 시니어클럽 인력 증원 : 개소당 5명 → 6명
- 개소당 운영비 3억원의 15% 도비 지원
- ※ 시니어클럽 개소당 운영비 연 230백만원(전액 시군비) → 300백만원(도비 45, 시군비 255)

○ 지역맞춤형 사업개발비 지원

- 지역맞춤형 사업개발비(소규모 시장형 사업장 설치) 지원 : 매년 7개소 이상
- 개소당 사업개발비 증액 : 최고 50백만원 → 최고 100백만원

○ 노인일자리창출지원센터 설치

- '18년 5개소 → '19년 6개소(증설 1개소)

○ 노인일자리창출지원센터 운영

- 노인일자리창출지원센터 인력 증원 : 개소당 3명 → 6명
- 개소당 운영비 증액 : 160백만원 → 260백만원
- ※ 개소당 운영비 연 160백만원(도비 25%, 시군비 75%) → 260백만원(도비 65, 시군비 195)

○ 취업교육비 지원

- 취업교육비 지원 : 교육 192명(1인당 최대 50만원)

※ (노인일자리 추진기관) 추가 설치 및 지원 강화

(단위 : 개소)

구 분	운영주체	계	'18년까지	'19년	'20년	'21년	'22년이후
시니어클럽*	시군 → 민간위탁	20	11	6	2	1	
노인일자리창출지원센터**	(법인, 재단, 기관 등)	6	5	1			

* 노인복지법에 따른 노인 일자리지원기관, 공익활동, 시장형 사업(교육, 훈련, 상담, 일자리 창출) 추진

** 도지사방침('06년)에 의거 설치, 인력파견형 사업(민간기업체 채용 지원, 구인구직 알선, 사후관리)추진

□ 연차별 이행계획

○ 일자리 확충

세부 추진내용	'18	'19				'20	'21	'22.6월	임기후
		1분기	2분기	3분기	4분기				
계	29,801				35,169	38,760	43,197	50,389	
노인일자리 및 사회활동 지원사업(개)	29,711				35,049	38,610	43,017	50,179	
경남형 시니어인턴십(개)	90				120	150	180	210	

○ 일자리 추진기관 지원

세부 추진내용	'18	'19				'20	'21	'22.6월	임기후
		1분기	2분기	3분기	4분기				
시니어클럽 설치비 지원(개소)	3				6	2	1	-	
시니어클럽 운영비 지원(개소)	9				11	17	19	20	
지역맞춤형 사업개발비 지원(개소)	7				14	14	14	14	
노인일자리창출지원 센터 설치(개소)					1				
노인일자리창출지원 센터 운영(개소)	5				6	6	6	6	

○ 취업 교육 지원

세부 추진내용	'18	'19				'20	'21	'22.6월	임기후
		1분기	2분기	3분기	4분기				
취업교육비 지원(명)	305				192	192	192	192	

□ 연차별 투자수요(계획)

(단위 : 백만원)

세부 추진내용	구분	계	'18	'19	'20	'21	'226월	합계
	계	684,792	80,951	112,634	130,598	160,345	200,264	
노인일자리 및 사회활동 지원사업 (수당포함)	국비	265,375	39,612	50,446	50,978	58,108	66,231	
	도비	159,335	11,883	17,738	29,588	41,365	58,761	
	시군비	230,729	27,728	38,752	43,382	53,563	67,304	
	기타							
경남형 시니어인턴십	국비							
	도비	527	176	86	74	88	103	
	시군비	1,050		256	220	265	309	
	기타							
시니어클럽 설치비 지원	국비							
	도비	750	150	300	100	100	100	
	시군비							
	기타							
시니어클럽 운영비 지원	국비							
	도비	2,520		495	585	675	765	
	시군비	14,280		2,805	3,315	3,825	4,335	
	기타							
지역맞춤형 사업개발비 지원	국비							
	도비	3,250	450	700	700	700	700	
	시군비							
	기타							
노인일자리창 출지원센터 운영	국비							
	도비	1,610	200	240	390	390	390	
	시군비	4,830	600	720	1,170	1,170	1,170	
	기타							
취업교육비 지원	국비							
	도비	134	38	24	24	24	24	
	시군비	402	114	72	72	72	72	
	기타							

□ 도민참여 계획

(단위 : 횟수)

설명회, 공청회 등	만족도조사	민간전문가 자문	언론/방송 보도	기 타
		1	1	

- 노인일자리창출추진위원회 개최 : 1회('19. 3월)
- 노인일자리 사업추진 보도자료 배부 : 1회('19. 3월)

주관부서	☎ 저출생고령사회정책관 노인일자리담당 김영애(☎5192), 장진영 (☎5193), 김소현 (☎5194)
------	--

I-2-9-①	지역자율형 사회서비스투자사업(공약)						
총사업비 (~'22.6월까지)	148,924백만원	사업 주체	국가/도 /시·군	추진 구분	계속	완료 구분	임기 후

□ 추진근거

- 사회서비스이용 및 이용권 관리에 관한 법률 제4조
- 사회보장기본법 제3조

모든 국민에게 복지·보건 등 인간다운 생활보장과 돌봄 등을 통하여 국민의 삶의 질 향상 도모

□ 추진필요성

- (복지)사회서비스 확충을 통한 사회안전망 강화 및 사회통합
 - 가족기능 약화, 노인기대수명 증가 등 사회서비스에 대한 다양한 욕구와 수요 확대
- (고용) 사회서비스 보장강화를 위한 서비스인력 확충
 - 사회서비스 수요·공급 증가에 따른 일자리 창출
- (성장) 제공인력 확대를 통한 경제적 성장동력 확보
 - 사회서비스 일자리를 통한 근로소득 증대 및 이를 통한 소득주도성장에 기여

< 사회서비스의 주요특징 >

- * 국민의 일상생활지원, 가족과 공동체를 위한 생활서비스
- * 사회적으로 필요하나, 시장에서 최적의 양이 공급되지 못해 주로 초기에 공공부문에서 제공기반이 마련될 필요가 있는 서비스

□ 현 황

- 서비스별 제공인력 및 이용자 등 현황

구분	제공기관		이용자		비고
	제공기관	제공인력	이용자	이용대상	
합 계	524	3,957	13,758		
지역사회서비스 투자사업	422	1,805	8,677	기준중위소득 120%이하	
가시간병방문도 우미사업	37	469	646	만65세미만 수급권자, 차상위계층	
산모신생아건강 관리지원	65	1,683	4,435	수급자, 차상위계층 등 출산가정	

※ 제공인력 : 연간누적인원 (계속채용인력 누적에서 제외)

○ 경남지역사회서비스지원단 운영

- 근거 : 보건복지부 지침(지역사회서비스 지원단 지원계획)
- 운영방법 : 경상남도사회복지협의회 위탁
- 위탁기간 : 2019. 1. 1. ~ 2020. 12. 31.(2년간)
- 인원 : 6명(단장1, 팀장2, 팀원3)
- 사업비 : 345백만원(지특 245 도비 100)
- 주요사업 : 지역사회서비스 신규사업 발굴·기획, 제공기관 교육, 홍보 모니터링, 우수서비스 발굴·전파 등

□ 과제목표

- 기존 사회서비스 구조조정을 통한 사회서비스 활성화
 - 현 24개 사업 → 유사사업 통합, 수요량 저조사업 폐지, 신규사업 발굴로 사업 운영의 내실화 도모
- 지역사회서비스 청년사업단 신설 선정 및 운영으로 지역주도의 일자리 창출
 - 청년사업단 구성 (인력 10명), 청년의 수요와 특성을 고려한 맞춤형 사회서비스 개발 및 제공
- 산모신생아건강관리사 지원사업 지원기준 완화(기준중위소득 80%→100%)에 따른 이용자 증가에 따라 제공인력 2% 증가 목표
 - ※ 현 등록 제공기관 524개, 제공인력 3,957명(누적)
 - ※ 일자리창출 : 2019년(4,035명) → 2020년(4,108명) → 2021년(4,173명) → 2022년(4,238명) → 임기 후(4,308명)
 - ※ 현년대비 실 창출인원 : 351명 (지역사회서비스투자사업 180명, 가사간병 30명, 산모신생아 141명)

□ 추진개요

- 유사사업 통합, 수요량 저조 사업 폐지로 사업운영의 내실화 도모
 - 상·하반기 실시 ※ 지역여건에 맞게 수시로 실시
- 지역특성 및 주민수요에 맞는 신규사업 개발 및 보급
 - 홈페이지 신규사업 공모(상시), 제공기관 및 지역주민 의견 수렴 (상·하반기)
- 제공기관 등록 확대를 위한 사회서비스 홍보 및 교육 강화
 - 사회경제적 조직 대상 홍보(분기별), 권역별 간담회 추진(2회)
- 청년사업단 제공인력으로 저소득층, 청년실업자, 심리 상담 전공자, 체육학 전공인력 우선채용 → 사회서비스 일자리 경합이 취업업으로 이어질 수 있도록 연4회 지역교육 연계

□ 연차별 이행계획 ()안의 숫자 누적인원

(단위 :명)

세부 추진내용	'18	'19	'20	'21	'22.6월	임기 후
합계	3,957	78 (4,035)	73 (4,108)	65 (4,173)	65 (4,238)	70 (4,308)
지역사회서비스 투자사업	1,805	40 (1,845)	35 (1,880)	35 (1,915)	35 (1,950)	35 (1,985)
가사간병방문 지원사업	469	5 (474)	5 (479)	5 (484)	5 (489)	10 (499)
산모신생아건강관리 지원사업	1,683	33 (1,716)	33 (1,749)	25 (1,774)	25 (1,799)	25 (1,824)

□ 연차별 투자수요(계획)

(단위 : 백만원)

세부추진내용	구분	계	'18	'19	'20	'21	'22.6월	임기후
	계	148,924	16,681	22,165	24,635	27,300	28,662	29,481
지역사회 서비스투자 사업	소계	78,266	9,637	12,263	12,444	14,176	14,521	15,225
	국비	56,302	6,926	8,818	8,935	10,206	10,455	10,962
	도비	6,413	813	1,034	1,053	1,134	1,161	1,218
	시군비	15,551	1,898	2,411	2,456	2,836	2,905	3,045
가사 간병방문 지원사업	소계	19,975	2,333	2,538	3,610	3,719	3,830	3,945
	국비	14,764	1,722	1,877	2,669	2,749	2,831	2,916
	도비	1,562	184	196	282	291	300	309
	시군비	3,649	427	465	659	679	699	720
산모신생아 건강관리 지원사업	소계	48,717	4,405	7,032	8,249	9,073	9,979	9,979
	국비	34,523	3,130	4,985	5,843	6,427	7,069	7,069
	도비	4,260	384	614	722	794	873	873
	시군비	9,934	891	1,433	1,684	1,852	2,037	2,037
사회서비스 지원단 운영	소계	1,966	306	332	332	332	332	332
	국비	1,379	214	233	233	233	233	233
	도비	587	92	99	99	99	99	99

□ 도민참여 계획

(단위 : 횟수)

설명회, 공청회 등	만족도조사	민간전문가 자문	언론/방송 보도	기 타
사업설명회 개최 2회 (19. 1월, '19. 7월)	사업수행 만족도 조사 1회 ('18. 12월)	전문가 및 단체 자문회의 ('19.1월 , '19. 7월)	사업 홍보를 위한 보도자료 배부 ('19. 1월)	

- 사업설명회 및 전문가·단체 자문회의 : 2회 ('19년 1,7월)
- 사업수행 만족도 조사 : 1회 ('19. 10~12월)
- 사업홍보를 위한 언론보도 및 시군 민원실 홍보자료배치 등 : 1회 ('19. 1월)

□ 타기관(보건복지부)와 협조 필요사항

- 지역 특성에 맞는 표준모델 개발 , 기준정보 변경 승인 건의
- 사업활성화를 위한 행정절차 간소화 등 지침 변경 건의

주 관 부 서	☎ 복지보건국 복지정책과 복지고용담당(☎4832), 안영진(☎4833) 기초생활담당 배재영(☎4842), 채아영(☎4844)
협 조 부 서	☎ 저출생고령사회정책관 출산장려담당(☎5162), 이혜경(☎5163)

총사업비 (~'22.6월까지)	2,560백만원	사업 주체	지자체	추진 구분	계속	완료 구분	임기 내
---------------------	----------	----------	-----	----------	----	----------	------

□ 추진필요성

- 소상공인 카드 결제수수료 부담 절감으로 경영여건 개선
- 도내 자금 역외유출 방지로 지역경제 활성화 기여

□ 과제목표

- 간편결제 서비스 조기 정착으로 카드 결제수수료 부담 0%대 실현
- 경남사랑상품권(모바일상품권) 연계, 충전할인, 포인트 지원 등
- 이용자 확보를 위한 경남만의 다양한 인센티브 개발 등

□ 추진개요(과제 이행계획)

- 민·관 합동 TF참여하여 기술·서비스 표준 마련 및 수수료 확정(9~10월)
- 명칭공모 및 참여업체 모집(10월), 중기부 및 광역지자체 지원협의체 구성(10월)
- 플랫폼 운영자 SPC설립(11월), 시스템 개발·인프라 구축(11월)
- 설명회 개최 등 홍보·마케팅 활동 주력 및 가맹점 모집(11월~)
 - 보도자료 제공, 리플릿 등 매체 광고, 참여업체별 홍보, 이동식 접수창구 운영
- 시범사업 실시(12월), 서비스 본격시행('19. 3월)
- 공공시설 할인 및 포인트 지원 등 인센티브 지속 발굴
- 경남사랑 모바일 상품권 연계('19. 상반기)

□ 연차별 이행계획

세부 추진내용	'18	'19				'20	'21	'22.6월	임기후
		1분기	2분기	3분기	4분기				
제로페이 도입	시범사업	사업 시행	사업 시행	사업 시행	사업 시행 (가맹점15%)	사업 시행 (가맹점20%)	사업 시행 (가맹점30%)	사업 시행 (가맹점40%)	

□ 연차별 투자수요(계획)

(단위 : 백만원)

세부 추진내용	구분	계	'18	'19	'20	'21	'226월	임기 후
	계	2,560		640	840	540	540	(계속)
결제시스템 도입 ※ QR코드설치, 가맹점 확보	소계	2,000		500	700	400	400	
	국비	200			200			
	도비	1,800		500	500	400	400	
	시군비							
	기타							
소비자 인센티브 ※ 소비자 이벤트 및 프로모션	소계	400		100	100	100	100	
	국비							
	도비	400		100	100	100	100	
	시군비							
	기타							
홍보비 ※ 홍보 리플릿 제작 등	소계	160		40	40	40	40	
	국비							
	도비	160		40	40	40	40	
	시군비							
	기타							

□ 도민참여 계획

(단위 : 횟수)

설명회, 공청회 등	만족도조사	민간전문가 자문	언론/방송 보도	기 타
다수			다수	

- 소상공인연합회 정책간담회를 통한 홍보 : 분기별
- 사업설명회 개최(시군별, 업종별 순회) : 20회
- 가맹점 교육 및 이용자 교육 : 다수('18년 하반기~)
- 사업추진 방향 및 추진현황에 대한 보도자료 배부 : 다수

□ 타기관(중앙부처 등)과 협조 필요사항

- 중기부 및 관련 전문가 실무 협의
 - 도 의견 TF 적극 개진(충전식 모바일상품권 연계 발행)
- 중기부 및 광역지자체 지원협의체 참여('18.10.29 ~)
 - 초기단계 가맹점 모집 및 인센티브 발굴협조, 시범사업 참여 협의
- 제로페이 가맹 및 사용편의 제고를 위한 시스템 지속개선 건의

주 관 부 서	☎ 일자리경제국 소상공인정책과 소상공인페이담당 이성문(☎3422), 유호진(☎3424)
협 조 부 서	☎ 중소벤처기업부 소상공인정책과 김재현(☎042-481-3957)
	☎ 서울시 서울페이추진반 이성은(☎02-2133-5130), 장일진 (☎5132)

총사업비 (~'22.6월까지)	29,080백만원	사업 주체	지자체 (도)	추진 구분	신규	완료 구분	임기 내
---------------------	-----------	----------	------------	----------	----	----------	------

□ 추진필요성

- 지역자금의 역외유출을 방지하고 침체된 지역 상권 활력을 위해 소상공인과 자영업자를 위한 전용 상품권 발행
- 상품권 액면 가액의 일정률 할인 발행으로 내고장 상품 소비·유통 촉진 등 소득증대 및 지역경제 활력 제고

□ 과제목표

- 소상공인 매출과 소득증대 기여를 위한 경남사랑상품권 발행
 - 상품권 액면 가액의 일정률(5%내외) 할인 발행
 - 시군 고향사랑 상품권 발행 보조금 지원

□ 추진경과 및 이행계획

- 경남발전연구원 정책연구과제 수행 : '18. 8~10월
 - 과제명 : 경남 지역화폐 개발 및 활성화 방안
 - 타시도 사례 분석, 상품권 발행형태 등 보고 : '18. 9월
 - 지류, 소상공인 결제서비스 탑재, 전자상품권 발행, 인치너카드 방식 등
 - 도내 상품권 유통 관련 시군 사업설명회 개최 : '18. 11월
 - 8개 시군*에서 고향사랑상품권을 발행 중이고 미발행 시군에서도 추가 도입을 검토하고 있으므로 상품권 운영방안 협의
- * 8개 시군 : 거제시, 의령군, 함안군, 고성군, 남해군, 하동군, 산청군, 합천군
- 경남사랑상품권 관련 지원 근거(조례) 마련 : '18. 11~'19. 1월
 - 경남사랑상품권 소상공인 결제서비스 연계 발행 : '19년 상반기
 - 시군 고향사랑 상품권 발행 보조금 지원 : '19. 2월

□ 연차별 이행계획

세부 추진내용	'18	'19				'20	'21	'22.6월	임기 후
		1분기	2분기	3분기	4분기				
도 상품권 발행형태 결정 및 조례 제정	추진	추진							
도 상품권발행		준비	준비	발행	발행	발행	발행	발행	
시군 상품권 발행 지원		발행지원	발행지원	발행지원	발행지원	발행지원	발행지원	발행지원	

□ 연차별 투자수요(계획)

(단위 : 백만원)

세부 추진내용	구분	계	'18	'19	'20	'21	'22.6월	임기 후
	계	29,080		6,706	7,458	7,458	7,458	(계속)
도 상품권 플랫폼 이용수수료 ※ '19년 발행기준 : 200억원*1%	소계	1,190		200	330	330	330	
	국비							
	도비	1,190		200	330	330	330	
	시군비							
	기타							
도 상품권 할인보전 ※ '19년 발행기준 도비:200억원*5%*70% 국비:200억원*4%	소계	4,980		1,500	1,160	1,160	1,160	
	국비	800		800				
	도비	4,180		700	1,160	1,160	1,160	
	시군비							
	기타							
시군 상품권 발행지원 ※ '19년 발행기준 도비:634억원*1% (단, 고용위기지역 1.5%) 국비:1,064억원*4%	소계	22,910		5,006	5,968	5,968	5,968	
	국비	22,160		4,256	5,968	5,968	5,968	
	도비	750		750				
	시군비							
	기타							

□ 도민참여 계획

(단위 : 횟수)

설명회, 공청회 등	만족도조사	민간전문가 자문	언론/방송 보도	기 타
다수			다수	-

- 도내 상품권 유통 관련 시군 사업설명회 개최 : 다수
- 도내 상품권 발행 및 유통 보도자료 배부 : 다수

총사업비 (~'22.6월까지)	29,134백만원	사업 주체	지자체 (시군)	추진 구분	신규	완료 구분	임기 내
---------------------	-----------	----------	-------------	----------	----	----------	------

□ 추진필요성

- '19년 최저임금 인상(10.9%)에 따른 소상공인 경영부담 완화 및 저임금 근로자 고용유지 지원

□ 과제목표

- 정부일자리안정자금 대상 소상공인 사업장 근로자 1인당 월 5만원 추가지원

□ 2018년 추진상황

- 소상공인 사회안전망 강화를 위한 상생 협약 체결 : '18. 11. 8.
 - (경남도) 경남일자리안정자금 사업계획 수립 및 접수, 자금집행(시군), 홍보
 - (근로복지공단) 정부일자리안정자금 연계 자료 제공 및 홍보
 - (경남소상공인연합회) 경남일자리안정자금 홍보
- 경남일자리안정자금 지원 근거 조례 제정 : '18. 12. 13.
 - 「경상남도 일자리 창출 조례」 제8조 제1호

□ 향후계획(과제 이행계획)

- 2019년 정부일자리안정자금 정책방향 및 예산규모와 연계 검토
- 경남 일자리 안정자금 지원 방침 수립 : '19. 1월중
 - 지원대상 : 정부일자리안정자금 지원 대상 근로자가 10인 미만인 소상공인
 - 소요예산 : 201억원
- 시군 담당자 사업설명회 개최 : '19. 1월중
- 경남일자리안정자금 사업시행 : '19. 1 ~ 12월

□ 연차별 이행계획

(단위 : 천명)

세부 추진내용	'18	'19				'20	'21	'22.6월	임기 후
		1분기	2분기	3분기	4분기				
경남일자리 안정자금 지원		47	47	47	47				

※ 신청시기와 상관없이 1월 이후 조건 충족 시부터 소급적용하므로 매분기 목표인원이 동일함

☐ 연차별 투자수요(계획)

(단위 : 백만원)

세부 추진내용	구분	계	'18	'19	'20	'21	'226월	임기 후
	계	29,134		21,094	8,040			
경남일자리 안정자금 지원	국비							
	도비	29,134		21,094	8,040			
	시군비							
	기타							

☐ 도민참여 계획

(단위 : 횟수)

설명회, 공청회 등	만족도조사	민간전문가 자문	언론/방송 보도	기 타
다수			다수	

- 소상공인 간담회 개최 : 분기별
- 시군 담당자 사업설명회 : 1회
- 사업추진 언론 홍보 : 다수

☐ 타기관(중앙부처 등)과 협조 필요사항

- 고용노동부, 근로복지공단, 국민연금공단 협의
 - 일자리안정자금 사업 추진에 따른 자료 공유 및 홍보
- 시군 및 경남소상공인연합회 협조
 - 시군 : 일자리안정자금 접수 및 지급, 홍보
 - 경남소상공인연합회 : 일자리안정자금 홍보

주 관 부 서 ☎ 일자리경제국 소상공인정책과 소상공인정책담당 조여문(☎3412), 담당자 류수화(☎3416)

소상공인 정책자금 지원 확대(공약)

총사업비 (~'22.6월까지)	16,300백만원	사업 주체	지자체	추진 구분	계속	완료 구분	임기 내
---------------------	-----------	----------	-----	----------	----	----------	------

□ 추진필요성

- 정책자금 지원을 통한 소상공인 자금난 해소
- 소상공인 자금난 해소를 통한 자립기반 조성 및 생활안정에 기여

□ 과제목표

- 기존 정책자금 계속 지원 및 수요자 맞춤형 자금운용을 위한 특별자금 신설

□ 추진개요(과제 이행계획)

- 희망두드림 자금 확대('18)100억원→('19)200억원(증 100억원)
- 소공인 특별자금 융자규모(400억원) 연차별 확대(업체당 1억원 한도)
 - ('18)100억원 → ('19)200억원 → ('20~22)400억원
- ※ 소공인 특별자금 신설('18.9월)
 - 지원대상 : 상시근로자수 10인미만 제조업체
 - 이차보전 : 2년간 2.5% 보전, 2년 일시상환 및 2년 거치 3년 분할상환

□ 연차별 이행계획

(단위 : 억원)

세부 추진내용	'18	'19				'20	'21	'22.6월	임기 후
		1분기	2분기	3분기	4분기				
소상공인 정책자금 신용보증	1,100	350	500	300	300	1,500	1,500	1,500	
소상공인 정책자금 이차보전금 지원	2.5% 이차 보전	2.5% 이차보전				2.5% 이차 보전	2.5% 이차 보전	2.5% 이차 보전	

□ 연차별 투자수요(계획)

(단위 : 백만원)

세부 추진내용	구분	계	'18	'19	'20	'21	'22.6월	임기 후
소상공인 정책자금 이차보전금 지원	계	16,300	2,000	3,300	3,000	4,000	4,000	
	국비							
	도비	16,300	2,000	3,300	3,000	4,000	4,000	
	시군비							
	기타							

□ 도민참여 계획

(단위 : 횟수)

설명회, 공청회 등	만족도조사	민간전문가 자문	언론/방송 보도	기 타
다수			다수	

○ 소상공인 정책간담회 개최 : 분기별

○ 소상공인 정책자금 지원 확대 보도자료 배부 : 다수

※ 사업시행 시 보도자료 배부 등 홍보(다수)

주 관 부 서	☎ 일자리경제국 소상공인정책과 소상공인지원담당 진필녀(☎3432), 담당자 정재숙(☎3433)
협 조 부 서	☎ 경남신용보증재단 강봉근(☎055-715-5131)

총사업비 (~'22.6월 까지)	3,266백만원	사업 주체	지자체	추진 구분	계속	완료 구분	임기 내
----------------------	----------	----------	-----	----------	----	----------	------

□ 추진필요성

- 소기업·소상공인의 폐업·노령 등에 따른 생계위험으로부터 생활안정
- 소상공인 폐업 시 사업재기 기회 제공 등 사회안전망 구축

□ 과제목표

- 노란우산공제 신규가입 소상공인 월 1만원, 최대 12회 장려금 지급
 - 노란우산공제 전국평균 가입률 보다 낮은 경남 가입률* 제고
- * '17년 중소기업중앙회 조사, 전국32.9%, 경남23.1%

□ 2018년 추진상황

- 소상공인 사회안전망 강화를 위한 상생 협약 체결 : '18. 11. 8.
 - (경남도) 경남일자리안정자금 사업계획 수립 및 접수, 자금집행(시군), 홍보
 - (중소기업중앙회) 노란우산공제 희망장려금 사업 추진
 - (경남소상공인연합회) 노란우산공제 희망장려금 홍보
- 노란우산공제 희망장려금 사업 협약체결 : '18. 9. 5.
- 보조금 교부 및 2018년 사업 시행 : '18. 9. 19.

□ 향후계획(과제 이행계획)

- '19 노란우산공제 희망장려금 사업 계획 수립 및 시행 : '19. 1월 중
 - (대상) 경남 소재 연매출 3억원 이하 소상공인 사업자
 - (내용) 신규 가입자 월 1만원, 최대 12회 희망 장려금 지급
- 노란우산공제 가입 홍보활동 추진(중소기업중앙회, 소상공인연합회 합동)
- 소상공인연합회, 금융권을 통해 홍보 등 가입 독려

□ 연차별 이행계획

(단위 : 명)

세부 추진내용	'18	'19				'20	'21	'22.6월	임기 후
		1분기	2분기	3분기	4분기				
노란우산공제 희망장려금 지급	3,002	2,100	2,100	2,100	2,100	6,483	6,483	6,483	

☐ 연차별 투자수요(계획)

(단위 : 백만원)

세부 추진내용	구분	계	'18	'19	'20	'21	'22.6월	임기 후
	계	3,266	154	778	778	778	778	
노란우산공제 희망장려금 지급	국비							
	도비	3,266	154	778	778	778	778	
	시군비							
	기타							

☐ 도민참여 계획

(단위 : 횟수)

설명회, 공청회 등	만족도조사	민간전문가 자문	언론/방송 보도	기 타
다수			다수	

○ 소상공인 간담회 개최 : 다수

○ 노란우산공제 희망장려금 언론 등 홍보 : 다수

※ 사업시행 시 보도자료 배부 등 홍보

☐ 타기관(중앙부처 등)과 협조 필요사항

○ 시군 및 경남소상공인연합회 협조 : 사업 홍보

○ 중소기업중앙회 경남지역본부 : 사업추진 및 정산 보고

주 관 부 서	☎ 일자리경제국 소상공인정책과 소상공인정책담당 조여문(☎3412), 담당자 류수화(☎3416)
협 조 부 서	☎ 중소기업중앙회 경남지역본부 정환식(☎281-2307), 남경희(☎2302)

총사업비 (~'22.6월까지)	933백만원	사업 주체	지자체 (도)	추진 구분	신규	완료 구분	임기 내
---------------------	--------	----------	------------	----------	----	----------	------

□ 추진필요성

- 영세한 1인 자영업자 고용보험료 지원으로 1인 소상공인 고용보험 가입률 제고와 실업대비 사회안전망 사각지대 해소

□ 과제목표

- 1인 자영업자 고용보험료 최대 50%를 추가, 2년간 지원
- 소상공인 고용보험 가입 지속 확대

□ 2018년 추진상황

- 소상공인 사회안전망 강화를 위한 상생 협약 체결 : '18. 11. 8.
 - (경남도) 경남일자리안정자금 사업계획 수립 및 접수, 자금집행(사군), 홍보
 - (근로복지공단) 신청자 심사 자료 제공 및 홍보 협조
- 1인 자영업자 고용보험 지원 사업 공고 : '18. 11. 14.

□ 향후계획(과제 이행계획)

- '19.년도 1인 자영업자 고용보험 지원 사업 계획 수립 및 시행 : '19. 1월중
 - (지원대상) 도내 1인 자영업자 고용보험 가입자
 - (지원내용) 기준보수액 1~2등급 30%, 3~7등급 50% 2년간 지원
(단위 : 원)

등급	1등급	2등급	3등급	4등급	5등급	6등급	7등급
기준 보수	1,820,000	2,080,000	2,340,000	2,600,000	2,860,000	3,120,000	3,380,000
고용 보험료(A)	40,950	46,800	52,650	58,500	64,350	70,200	76,050
지원금액(B)	경남	12,285	14,040	26,325	29,250	32,175	35,100
	정부	20,475	23,400	-	-	-	-
본인부담액(A-B)	8,190	9,360	26,325	29,250	32,175	35,100	38,025
지원요율	경남	보험료의 30%		보험료의 50%			
	정부	보험료의 50%		미지원			

※ 자영업자 고용보험 요율 : 기준 보수액의 2.25%

□ 연차별 이행계획

(단위 : 명)

세부 추진내용	'18	'19				'20	'21	'22.6월	임기 후
		1분기	2분기	3분기	4분기				
1인 자영업자 고용보험료 지원	257	210	210	211	212	1,000	1,000	1,000	

□ 연차별 투자수요(계획)

(단위 : 백만원)

세부 추진내용	구분	계	'18	'19	'20	'21	'22.6월	임기 후
1인 자영업자 고용보험료 지원	계	933	82	164	229	229	229	
	국비							
	도비	933	82	164	229	229	229	
	시군비							
	기타							

□ 도민참여 계획

(단위 : 횟수)

설명회, 공청회 등	만족도조사	민간전문가 자문	언론/방송 보도	기 타
다수			다수	

- 소상공인 간담회 개최 : 다수
- 사업추진 언론 등 홍보 : 다수
- 시군 담당자 사업설명회 : 다수

□ 타기관(중앙부처 등)과 협조 필요사항

- 근로복지공단, 소상공인시장진흥공단 협조
 - 근로복지공단 : 고용보험료 납부 대상자 확인 및 홍보
 - 소상공인시장진흥공단 : 중앙부처사업 연계 협의 및 홍보
- 시군 및 경남소상공인연합회 협조 : 사업 홍보

I-3-10-⑦

소상공인 유통구조 선진화 지원 [공약 : 경남 소상공인 공동구매 전용보증제도]

총사업비 (~'22.6월까지)	15,500백만원	사업 주체	도	추진 구분	계속	완료 구분	임기 내
---------------------	-----------	----------	---	----------	----	----------	------

〈경남 소상공인 공동구매 전용보증제도〉

□ 과제목표

- 정부와 경남도, 기업은행이 함께 보증 재원을 출연하여 경남신용보증재단으로 하여금 보증서 발급 업무를 수행하도록 함

□ 추진개요[과제 이행계획]

- 지원대상 : 원부자재 공동구매 협동조합 및 조합원사(소상공인)
- 운영기관 : 경남신용보증재단(중소기업중앙회)
- 보증재원·규모 : 기 출연재원 활용
- 추진절차 : 수요발굴 및 플랫폼 구축('19년) → 보증시행('20년)

〈(유사사례) 중소기업 공동구매 전용보증제도 개요〉

- ◇ 지원대상 : 협동조합을 통한 원부자재 공동구매 참여 중소기업
- ◇ 보증재원 : '18년 출연금 30억원(정부15, 기업은행15)
'19년 출연금 45억원(정부22.5, 기업은행22.5)
- ◇ 보증규모 : 1,500억원(출연금 75억원×20배수)
※ 집행실적 : '18년 200억원 소진, '19년 1,100억원 소진('20년 200억원 이월)
- ◇ 운영기관 : (참여기업 추천) 중소기업중앙회, (단가협상, 공동구매) 협동조합
(보증지원) 신용보증기금/기술보증기금, (구매자금 지원) 기업은행
- ◇ 사업내용 : 공동구매를 통한 구매단가 인하 및 협동조합 활성화, 보증지원으로 저금리 구매자금 확보

□ 연차별 이행계획

세부 추진내용	'18	'19				'20	'21	'22.6월	임기 후
		1분기	2분기	3분기	4분기				
소상공인 공동 구매 전용보증	필요성 검토	상품개발 협의	수요 발굴	수요 발굴	전산 구축	사업 시행	사업 시행	사업 시행	

□ 연차별 투자수요(계획)

(단위 : 백만원)

세부 추진내용	구분	계	'18	'19	'20	'21	'22.6월	임기 후
	계	6,000			2,000	2,000	2,000	
소상공인 공동 구매 전용보증 (보증규모)	국비							
	도비							
	시군비							
	기 타 (경남신보)	6,000			2,000	2,000	2,000	

〈소상공인 중소기업 공동구매 물류센터 건립〉

□ 과제목표

- 대기업유통망과 경쟁할 수 있는 중소기업체가 공동으로 구매·배송·판매할 수 있는 물류센터 건립

□ 추진개요(과제 이행계획)

- 사업기간 : '18. 1월 ~ '21. 12월 (4년간)
- 사업위치 : 서김해일반산업단지 산업 4-3(5,938㎡)
- 총사업비 : 9,500백만원(균특 2,474, 도비 3,226, 시비 2,850, 민간 950)
- 사업규모 : 지상 2층(부지면적 5,938㎡, 연면적 2,654㎡)
- 주요내용 : 물류센터 1식 건립(상온창고, 냉장·냉동창고, 지원시설 등)

□ 연차별 이행계획

세부 추진내용	'18	'19	'20	'21	'22.6월	임기 후
김해 유통물류센터 건립	사업부지 매입계약	부지변경	설계 및 공사착수	준공		

□ 연차별 투자수요(계획)

(단위 : 백만원)

세부 추진내용	구분	계	'18	'19	'20	'21	'22.6월	임기 후
	계	9,500	1,820	3,000	4,680			
김해 유통물류센터 건립	국비	2,474	974	1,500				
	도비	3,226			3,226			
	시군비	2,850	846	1,500	504			
	기타	950			950			

주 관 부 서	☎ 일자리경제국 소상공인정책과 소상공인지원담당 이선경(☎3432), 담당자 조현욱(☎3433), 심주영(☎3434)
협 조 부 서	☎ 경남신용보증재단 김영일(☎055-715-5131), ☎ 김해시청 백정희(☎055-722-0910)

총사업비 (~'22.6월까지)	7,605백만원	사업 주체	지자체 (도, 시군)	추진 구분	계속	완료 구분	임기 후
---------------------	----------	----------	----------------	----------	----	----------	------

□ 추진필요성

- 생존율이 낮은 소상공인에게 생애주기별(창업-성장-퇴로) 맞춤형 지원을 통한 생존율 제고와 소상공인 경쟁력 강화

□ 과제목표

- 경쟁력 강화를 위한 전문컨설팅, 시설개선, 협업화 지원 등 확대
- 소상공인 단체 활성화 등 민관 상생협력 강화

□ 추진개요(과제 이행계획)

- 소상공인 성공사다리 사업 : 250명, 100백만원
 - 지원대상 확대 : 재창업·기존창업(청년 → 청년 및 중장년), 예비창업자(신규)
- 소상공인 희망컨설팅 : 300개 업체, 250백만원
- 소상공인 협업화 : 4개 협업체, 150백만원
- 소상공인 경영환경개선 : 400개소, 400백만원
- 소상공인 활성화 지원 : 소상공인 민원콜센터 운영 확대 등, 115백만원

□ 연차별 이행계획

(단위 : 백만원)

세부 추진내용	'18	'19				'20	'21	'22.6월	임기 후
		1분기	2분기	3분기	4분기				
소상공인 창업 성공사다리	150명 (274명)	90명	90명	90명	80명	500명	500명	500명	
소상공인 희망컨설팅	250개 (260개)	75개	75개	75개	75개	330개	330개	330개	
소상공인 협업화	2개 협업체 (2개)	1개	1개	1개	1개	4개	4개	4개	
소상공인 경영환경개선	300개 (340개)	100개	100개	100개	100개	500개	500개	500개	
소상공인 활성화지원	콜센터 운영	콜센터 운영, 소상공인의날, 포럼				1식	1식	1식	

□ 연차별 투자수요(계획)

(단위 : 백만원)

세부 추진내용	구분	계	'18	'19	'20	'21	'226월	임기후
	계	7,605	1,140	1,415	1,650	1,700	1,700	
소상공인 창업 성공사다리	소계	460	60	100	100	100	100	
	국비							
	도비	460	60	100	100	100	100	
	시군비							
소상공인 희망컨설팅	소계	1,230	230	250	250	250	250	
	국비							
	도비	1,230	230	250	250	250	250	
	시군비							
소상공인 협업화	소계	850	150	150	150	200	200	
	국비							
	도비	850	150	150	150	200	200	
	시군비							
소상공인 경영환경개선	소계	4,400	600	800	1,000	1,000	1,000	
	국비							
	도비	1,900	300	400	400	400	400	
	시군비	2,500	300	400	600	600	600	
소상공인 활성화 지원	소계	665	100	115	150	150	150	
	국비							
	도비	665	100	115	150	150	150	
	시군비							

□ 도민참여 계획

(단위 : 횟수)

설명회, 공청회 등	만족도조사	민간전문가 자문	언론/방송 보도	기 타
다수			다수	

○ 소상공인 간담회 개최 : 연 2회

○ 세부사업별 보도자료 배부 : 다수

□ 타기관(중앙부처 등)과 협조 필요사항

- 시군, 경남신용보증재단, 경남소상공인연합회 협조
 - 사업대상자 신청, 접수, 홍보 등 업무협의

주 관 부 서	☎ 일자리경제국 소상공인정책과 소상공인지원담당 전필녀(☎3432), 담당자 정재숙(☎3433)김현진(☎3434)
협 조 부 서	☎ 경남신용보증재단 이성웅 (☎055-715-5147)

총사업비 (~'22.6월까지)	96백만원	사업 주체	지자체 (도)	추진 구분	신규	완료 구분	임기 내
---------------------	-------	----------	------------	----------	----	----------	------

□ 추진필요성

- 불공정한 거래관행을 해소하여 소상공인과 자영업 시장의 공정성을 확보할 수 있는 제도적 장치 마련
- 소상공인과 중소기업 및 대기업 간 상생협력 관계를 공고히 하여 경제주체간의 경쟁력을 높이고 양극화를 해소하여 동반성장 달성

□ 과제목표

- 경상남도상생협력조례 제정 및 경남상생협의회 구성
- 갑질신고센터 설치

□ 추진개요(과제 이행계획)

- 경상남도 상생협력조례 제정 및 상생협의회 구성 : '19. 1 ~ 2월
 - 불공정 거래관행 등 갈등해소 방안 심의·자문과 구제방안 마련
 - 상생협력 상가지정 등 상생협력 활성화 방안 자문 등
- 갑질신고센터(불공정거래 피해상담센터) 설치 : '19. 상반기
 - 전문 상담가(임기제공무원) 1명 채용 및 법률지원단 구성·운영
 - 불공정거래 피해상담, 피해확인, 구제지원, 제도개선 등
 - 「경남 1번가」 접수내용 중 ‘불공정 거래’ 관련 사항은 신고센터와 공유

□ 연차별 이행계획

세부 추진내용	'18	'19				'20	'21	'22.6월	임기 후
		1분기	2분기	3분기	4분기				
상생협력조례 제정		2월							
경상남도 상생협의회		3월 (구성)	6월 (개최)		11월 (개최)	2~3회	2~3회	2~3회	2~3회
불공정거래 피해상담센터				7월 (개소)					

□ 연차별 투자수요(계획)

(단위 : 백만원)

세부 추진내용	구분	계	'18	'19	'20	'21	'22.6월	임기후
경상남도 상생협의회	계	96		21	25	25	25	
	소계	27		6	7	7	7	
	국비							
	도비	27		6	7	7	7	
	시군비 기타							
불공정거래 피해상담센터	소계	69		15	18	18	18	
	국비							
	도비	69		15	18	18	18	
	시군비							
	기타							

□ 도민참여 계획

(단위 : 횟수)

설명회, 공청회 등	만족도조사	민간전문가 자문	언론/방송 보도	기 타
다수			다수	

- 소상공인 간담회 개최 : 다수
- 조례 제정 주민의견 청취(입법예고) : 1회
- 세부 추진 내용별 언론 등 홍보 : 다수

주 관 부 서	☎ 일자리경제국 소상공인정책과 소상공인정책담당 조여문(☎3414), 담당자 안현경(☎3414)
협 조 부 서	☎ 기획조정실 법무담당관 법제담당 최방남(☎2512), 담당자 류정태(☎2513)

총사업비 (~'22.6월까지)	1,750백만원	사업 주체	도	추진 구분	신규	완료 구분	임기 후
---------------------	----------	----------	---	----------	----	----------	------

□ 추진필요성

- 채무조정 방향 제시, 복지서비스 연계 등 실질적인 상담과 절차를 통해 과다채무자 및 금융취약계층의 사회적, 경제적 자립 지원
- 불법사금융 피해 접수처리 및 재무상담을 통한 가계부채 경감과 서민생활 안정 기여

□ 과제목표

- 경상남도 금융복지상담센터 설치(센터 개소, 조례 제정 등)
- 경상남도 금융복지상담센터 운영(상담업무, 업무협약 체결 등)

□ 추진개요(과제 이행계획)

- 경상남도 금융복지상담센터 설치
 - 도-경남신용보증재단 업무(위수탁) 협약 체결 : '18. 4. 5.
 - 경남 금융복지상담센터 개소(창원컨벤션센터 1층) : '18. 5. 14.
 - 운영인력 구성 : 4명(센터장 1, 상담사3)
 - 「경상남도 금융복지상담 지원에 관한 조례」 제정 : '18. 9. ~ 10.
- 경상남도 금융복지상담센터 운영
 - 채무조정, 재무상담, 불법 사금융 등 상담업무 수행
 - 출장상담 병행 : 금융소외지역, 고용위기지역 등
 - ※ 상담건수 : 645건(18. 10월 말 기준)
 - 대한법률구조공단, 지역자활센터 등 유관기관 업무협약 체결
 - 총 21개 자활센터(광역시1, 지역20) 중 6개 센터 협약 체결('18.10월 기준)
 - ※ '18년 협약 목표액(8개 센터), 2개 센터(11~12월) 협약 예정

□ 연차별 이행계획

세부 추진내용	'18	'19				'20	'21	'22.6월	임기후
		1분기	2분기	3분기	4분기				
금융복지상담센터 설치·운영	설치 완료	운영~							
상담업무 수행 (출장상담 병행)	500건	100건	150건	200건	250건	800건	1,000건	1,000건	계속
유관기관 업무협약 체결	8개소	2개소	2개소	2개소	2개소	3개소	3개소		

□ 연차별 투자수요(계획)

(단위 : 백만원)

세부 추진내용	구분	계	'18	'19	'20	'21	'22.6월	임기후
	계	1,750	350	350	350	350	350	계속
금융복지 상담센터 운영	국비	450	150	150	150	-	-	
	도비	1,300	200	200	200	350	350	
	시군비							
	기타							

□ 도민참여 계획

(단위 : 횟수)

설명회, 공청회 등	만족도조사	민간전문가 자문	언론/방송 보도	기 타
				3

- 채무조정, 재무상담, 불법사금융 등 상담업무 수행 : 연중
- 도민대상 금융교육 실시 : 월 3회
- 출장상담 실시(고용위기지역-거제) : 1회

□ 타기관(중앙부처 등)과 협조 필요사항

- 행정안전부에 협조 요청
 - 서민금융복지센터 지원사업 선정으로 3년간 국비지원('18~'20년) 예정
 - 사업기간 내 국비 지원 위해 행정안전부 업무유지 지속 및 협조 요청

주관부서	☎ 일자리경제국 경제기업정책과 경제정책담당 김태경(☎3352), 김태일(☎3355)
------	--

I-3-12-①

중소기업 시설·설비 투자 및 경영안정자금 확대(공약)

총사업비 (~'22.6월까지)	179,700백만원	사업 주체	도	추진 구분	계속	완료 구분	임기 내
---------------------	------------	----------	---	----------	----	----------	------

□ 추진필요성

- 중소기업의 시설·설비투자 증대로 경쟁력 제고 및 고용창출 도모
- 중소기업 자금지원으로 일시적 자금난 해소 및 금융비용부담 완화
- 지원근거 : 경상남도 중소기업육성자금 지원 조례

□ 과제목표

- 시설·설비투자 확대(자금규모 2,000→5,000억원, 대출한도 12→20억원)
- 경영안정자금 확대(자금규모 2,500→5,000억원)

□ 추진개요(과제 이행계획)

- (자금규모) 자금소진율, 이차보전금 확보 등을 감안하여 '22년까지 1조원으로 연차별 확대
 - 도정4개년 계획과 연계한 「제조업혁신 및 신성장기반자금」 등 운영
 - 공장 외 사업장 건축·매입·임차비 지원도 가능하도록 시설설비자금의 용도 확대
 - * '18년 하반기, 1,000억원(경영·시설 4,500→5,500억원) 확대하여 시행
- (대출한도) 시설설비자금 12→20억원, 경영안정자금 5→10억원 상향
 - * '18년 하반기, 대출한도 상향하여 시행
- (이차보전금 확보) 연차별 자금규모 확대에 따른 이차보전금 도비 확보
 - 대출 상환기간(시설 5년, 경영 3년)에 따른 이차보전금 누적으로 '22년 439억원, '27년부터 541억원 소요 예상
- (홍보강화 등) 확대된 자금 기간 내 소진을 위하여 홍보 강화
 - 기업현장간담회를 활용한 자금 지원계획(변경사항 등) 적극 홍보

□ 연차별 이행계획

(단위 : 억원)

세부 추진내용	'18	'19				'20	'21	'22.6월	임기 후
		1분기	2분기	3분기	4분기				
시설설비자금확대	2,500	750	750	750	750	3,500	4,250	5,000	5,000
경영안정자금확대	3,000	1,000	1,000	1,000	1,000	3,500	4,250	5,000	5,000

□ 연차별 투자수요(계획)

(단위 : 백만원)

세부 추진내용	구분	계	'18	'19	'20	'21	'22.6월	임기후
	계	179,700	22,600	26,200	21,200	33,100	37,400	39,200
시설설비자금 확대	국비							
	도비	99,400	13,600	14,000	11,600	18,200	20,500	21,500
	시군비							
	기타							
경영안정자금 확대	국비							
	도비	80,300	9,000	12,200	9,600	14,900	16,900	17,700
	시군비							
	기타							

□ 도민참여 계획

(단위 : 횟수)

설명회, 공청회 등	만족도조사	민간전문가 자문	언론/방송 보도	기 타
12	1	-	2	1

- 기업현장간담회를 활용한 자금 지원계획 홍보 : 월 1회
- 자금 사후관리(지원 적정성 및 효과분석 등) 실태조사: 연 1회(10~11월)
- 자금 지원계획에 대한 보도자료 배부 : 연 2회(1월, 7월)
- 기업통합지원센터 민원 상담 : 수시

주관부서	☎ 경제통상국 기업지원과 기업환경개선담당 남경수(☎3372), 담당자 임지은(☎3384)
------	---

총사업비 (~'22.6월까지)	6,525백만원	사업 주체	도	추진 구분	계속	완료 구분	임기 내
---------------------	----------	----------	---	----------	----	----------	------

□ 과제목표

- 청년을 신규채용한 중소기업에 근무환경개선금을 지원하여 청년들이 일하기 좋은 기업문화 조성 및 양질의 일자리 창출
- 중소기업에 대한 긍정적 이미지 제고로 청년 인재 중소기업 유입 확대

□ 추진개요(과제 이행계획)

- 사업기간 : 2018년~2020년
- 사업량 : 2,000명
- 사업비 : 6,525백만원(도비)
- 사업내용 : 중소기업에 대한 근무환경개선지원금 지원
 - 대상 : 고용부 청년추가고용장려금 지원 대상 도내 소재 중소기업
 - 지원금 : 3백만원 ~ 50백만원(청년 1인당 3백만원, 1기업당 50백만원 한도)
- 운영기관 : (재)경남테크노파크

□ 연차별 이행계획

(단위 : 백만원)

세부 추진내용	'18	'19				'20	'21	'22.6월	임기 후
		1분기	2분기	3분기	4분기				
근무환경개선지원	950				550	300	200		
누계	950				1,500	1,800	2,000		

□ 연차별 투자수요(계획)

(단위 : 백만원)

세부 추진내용	구분	계	'18	'19	'20	'21	'22.6월	임기 후
	계	6,525	3,025	1,850	1,050	600		
근무환경개선지원	소계	6,525	3,025	1,850	1,050	600		
	국비							
	도비	6,525	3,025	1,850	1,050	600		
	시군비							
	기타							

주 관 부 서

☎ 일자리경제국 일자리정책과 청년일자리담당 사무관 오경석(☎3332), 담당자 장 용(☎3334)

총사업비 (~'22.6월까지)	5,047백만원	사업 주체	도	추진 구분	신규	완료 구분	임기 내
---------------------	----------	----------	---	----------	----	----------	------

□ 과제목표

- 생애최초 중소기업 취업 청년의 고용부 청년내일채움공제(3년형) 청년 적립금 지원을 통한 중소기업 장기근속 유도 및 일자리미스매치 해소

□ 추진개요[과제 이행계획]

- 사업기간 : 2018년 ~ 2021년
 - 사업량 : 1,484명
 - 사업비 : 5,047백만원(도비)
 - 사업내용
 - 대상 : 중소기업 생애최초 취업청년, 정규직 취업일 당시 만15세~34세
 - 지원금 : 3백만원(1년 100만원, 3년, 청년 공제납입금 6백만원 중 50%)
 - 운영기관
 - ('18년)경남경영자총협회 등 8개 기관(고용부 청년내일채움공제 운영기관 연계)
 - ('19년)경남경영자총협회 등 10개 기관(고용부 청년내일채움공제 운영기관 연계)
- * 고용부 3년형 청년내일채움공제(청년 600만원+중소기업 600만원+정부 1,800만원 = 3,000만원)

□ 연차별 이행계획

(단위 : 백만원)

세부 추진내용	'18	'19				'20	'21	'22.6월	임기 후
		1분기	2분기	3분기	4분기				
생애최초 신규 취업 청년(명)	621	200	300	250	250	0	0		
지원청년 수	621	821	1,121	1,371	1,484	1,484	1,000		

연차별 투자수요(계획)

(단위 : 백만원)

세부 추진내용	구분	계	'18	'19	'20	'21	'226월	암기 후
지원금 지급	계	5,047	683	1,632	1,632	1,100		
	도비	5,047	683	1,632	1,632	1,100		

주 관 부 서	☎ 일자리경제국 일자리정책과 청년일자리담당 사무관 오경석(☎3332), 담당자 장 용(☎3334)
---------	--

도지사 직속 사회적경제위원회 설치(공약)

총사업비 (~'22.6월까지)	비예산	사업 주체	지자체 (도)	추진 구분	신규	완료 구분	임기 내
---------------------	-----	----------	------------	----------	----	----------	------

□ 추진필요성

- 정책 결정과 집행, 평가 등 전 과정에서 사회적경제 조직들이 자생적으로 발전토록 규제·간섭 최소화
- 체계적적인 사회적경제 정책 수립 및 집행을 통해 사회적경제 지원 효율화

□ 과제목표

- 민관 거버넌스의 경남사회적경제위원회를 도지사 직속으로 설치

□ 추진개요(과제 이행계획)

- 경남사회적경제 활성화 민관추진단에서 사회적경제위원회 설치, 구성, 운영방법 협의 및 조례 개정 후 설치 : '19. 3월
 - 임명·위촉 / 임기 : 도지사 / 2년(1회 연임 가능)
 - 규 모 : 20명 이내(사회적경제 지식·경험자, 단체 대표, 도의원 등)
 - 위원장 : 민관공동위원장(2명)
 - 기 능 : 사회적경제 육성계획 수립·평가에 관한 사항 등 심의·자문

□ 연차별 이행계획

세부 추진내용	'18	'19				'20	'21	'22.6월	임기후
		1분기	2분기	3분기	4분기				
사회적경제위원회 설치		설치							

□ 도민참여 계획

(단위 : 횟수)

설명회, 공청회 등	만족도조사	민간전문가 자문	언론/방송 보도	기 타
		2		

- 전문가 및 단체 자문회의 개최 2회('18. 7월 ~ 12월)

주관부서	☎ 일자리경제국 사회적경제과 사회적경제정책담당 조정 호(☎3762), 김다곤(☎3763)
------	---

총사업비 (~'22.6월까지)	97,202백만원	사업 주체	국가, 지자체	추진 구분	신규, 계속	완료 구분	임기 내
---------------------	-----------	----------	------------	----------	-----------	----------	------

□ 추진필요성

- 사회적 목적과 경제적 이윤을 동시에 추구하는 사회적경제 조직의 역량 강화를 위해 혁신거점 조성 및 조직간 네트워크 강화
- 사회적경제 활성화를 통해 일자리 창출, 양극화 해소 등 지역사회의 문제 해결

□ 과제목표

- 조직확대 및 부서명칭 변경 : 4개담당, 사회적경제과
- 사회적경제 관련 조례 개정(2019년)
- 경남사회적경제 혁신타운 조성 : 1개소
- 사회적경제기업 일자리재정지원사업 확대 : 100명
- 사회적경제기업 발굴·확대 : 1,271개
 - 사회적기업 224개, 마을기업 146개, 협동조합 901개
- 공공구매 촉진 및 판로지원을 위한 사회적경제기업 제품 구매촉진 조례 제정(2019년)
- 공동브랜드 개발 및 인증제도 도입(2019년)
- 공공구매추진단 설치(2019년)
- 사회적경제기금 조성 : 사회적경제 기본법안 제정 추이, 당위성 등 종합적 검토 후 조례 개정을 통해 추진

□ 추진개요[과제 이행계획]

- 제도 정비 및 위원회 설치
 - 지역공동체과 조직 확대 : 사회적경제관련 3개 담당 → 4개 담당

- 부서명칭 변경 : 지역공동체과 → 사회적경제과
- 사회적경제 민관거버넌스 자문 결과 검토 후 반영하여 사회적경제 관련 조례 개정(2019년)
- * 사회적경제 기본법안 제정, 조례에 반영

○ 민관거버넌스체제 구축

- 사회적경제 민관거버넌스 자문 결과 검토 후 사회적경제위원회 설치 및 운영
- 경남사회적경제 혁신타운 조성 : 1개소(자문단을 구성, 부지, 설계, 콘텐츠, 건축 등 전 과정에 의견 반영)

○ 사회적경제기업 지원 확대

- 사회적경제기업 일자리재정지원사업 확대('18. 7월 ~ '20. 12월)
 - 청년들 사회적경제기업 배치 : 100명, 1인당 연 24백만원
 - 지원대상
 - ┌미취업 청년 : 실업자, 비경제활동인구(만18~39세)
 - └일자리 대상 : 사회적경제기업(약 323개)
 - * (예비)사회적기업 137, 마을기업 113, 사회적협동조합 44, 정보화마을 29
- 사회적경제기업 발굴·지원('19년 ~ '22년)
 - (예비)사회적기업 발굴·육성 : 224개
 - 수익 창출을 위한 마을기업 육성 : 146개
 - 워크숍, 컨설팅을 통한 협동조합 지원 : 901개
- 공공구매 촉진 및 판로지원을 위한 사회적경제기업 제품 구매 촉진 조례 제정(2019년)
 - 구매촉진 시책 수립, 구매실적 작성, 우선구매 범위, 판로지원 등
- 공동브랜드 개발 및 인증제도 도입
 - 사회적경제 공동브랜드 개발 및 로고 제작
 - 공동브랜드에 적합한 道 인증 부여
- 공공구매추진단 설치(2명), 공공기관과 기업간 매칭서비스 제공, 역량강화 교육

□ 연차별 이행계획

세부 추진내용	'18	'19				'20	'21	'22.6월	임기후
		1분기	2분기	3분기	4분기				
민관거버넌스 지원	4회		1회		1회	2회	2회	1회	
사회적경제혁신타운 조성					실시 설계				준공
일자리 재정지원사업 확대		100명				100명			
사회적경제기업 발굴	50개				113개	113개	113개	63개	
판로개척 지원				추진 구 성		공 동 브랜 드 개 발			

□ 연차별 투자수요(계획)

(단위 : 백만원)

세부 추진내용	구분	계	'18	'19	'20	'21	'22.6월	임기후
계	계	97,202	8,318	20,638	28,214	24,084	15,948	
민관거버넌스 지원	국비							
	도비	800		200	200	200	200	
	시군비							
	민간							
	기타							
사회적경제 혁신타운 조성	국비	14,000		2,800	6,500	4,700		
	도비	8,400		1,680	3,900	2,820		
	시군비	5,600		1,120	2,600	1,880		
	민간							
	기타							
일자리 재정지원 사업 확대	국비	2,405	405	1,160	840			
	도비	563	109	278	176			
	시군비	1,136	218	578	340			
	민간							
	기타	706	78	304	324			
사회적경제기업 발굴	국비	39,265	4,683	7,472	8,205	9,010	9,895	
	도비	12,338	1,456	2,734	2,603	2,712	2,833	
	시군비	11,469	1,369	2,182	2,396	2,632	2,890	
	민간							
	기타							
판로개척 지원	국비							
	도비	520		130	130	130	130	
	시군비							
	민간							
	기타							

□ 도민참여 계획

(단위 : 횟수)

설명회, 공청회 등	만족도조사	민간전문가 자문	언론/방송 보도	기 타
		3회	1회	

- 전문가 및 단체 자문회의 개최 3회('18. 7월 ~ '19.12월)
- 사회적경제 혁신타운 착공에 대한 보도자료 배부('20. 1월)

주관부서	☎ 일자리경제국 사회적경제과 사회적경제정책담당 조정 호(☎3762), 김 다곤(☎3763)
	☎ 일자리경제국 사회적경제과 사회적경제정책담당 조정 호(☎3762), 구경 호(☎3764)
	☎ 일자리경제국 사회적경제과 사회적경제정책담당 조정 호(☎3762), 진창 규(☎3765)
	☎ 일자리경제국 사회적경제과 사회적기업담당 배 효길(☎3772), 성노향(☎3773)
	☎ 일자리경제국 사회적경제과 사회적기업담당 배 효길(☎3772), 김미리내(☎3775)
	☎ 일자리경제국 사회적경제과 마을기업담당 서영옥(☎3792), 문경록(☎3793)

I - 4 - 14 - ①	농산물 공급체계 혁신으로 먹거리 공공성 강화(공약)						
총사업비 (~'22.6월까지)	23,700백만원	사업 주체	도, 시·군	추진 구분	신규	완료 구분	임기 후

□ 추진필요성

- 먹거리 공공성 강화를 위해 지역 차원의 종합적이고 체계적인 대응전략 및 실행계획 추진
- 계획 수립 단계부터 민관이 참여하는 거버넌스 구축으로 도민이 공감할 수 있는 대안 제시

□ 과제목표

- 도 및 전 시·군의 지역푸드플랜 수립(19개소)
- 공공급식지원센터 신규 설치(17개소)
- 경남-서울, 경남-부산·울산 공공조달 플랫폼 참여 및 구축(2개소)

□ 추진개요(과제 이행계획)

- 민관협치기구인 ‘먹거리위원회’ 구성 경남 광역형 지역푸드플랜 수립
 - ‘먹거리위원회’ 를 구성 도민이 공감할 수 있는 대안 제시
 - '19년까지 ‘경남 광역형 지역푸드플랜’ 수립, 시군 지역푸드플랜 건인
 - 시·군 단위 지역푸드플랜은 2019년부터 매년 3개소씩 연차별 수립
- 공공급식지원센터 설치
 - 시설확충 : 국가예산(균특)으로 '20년부터 3~4개소씩 연차별 건립
 - ※ '19년 도·시군비 예산으로 1~2개소 건립
 - 운영방안 : 시·군 직영을 우선으로 하고, 필요시 농협 등에 위탁운영
 - 영역확장 : 친환경급식자재 공공조달플랫폼 공급기지 역할 담당
 - ※ ‘광역 공공급식지원센터’ 는 경남 광역형 지역푸드플랜 용역
- 결과에 따라 광역센터의 역할, 설치 개소수, 위치 등 결정
- ‘경남-서울, 경남-부산·울산 공공조달 플랫폼’ 참여 및 구축
 - 서울, 부산, 울산의 공공급식 시장에 경남 농산물을 공급할 수 있는 ‘친환경 급식자재 공공조달 플랫폼’ 참여 및 구축하여 시·군에서 대도시의 급식 기준을 충족하는 식자재를 공급·수급할 수 있도록 지원

□ 연차별 이행계획

(단위 : 개소)

세부 추진내용	'18	'19				'20	'21	'22.6월	임기 후
		1분기	2분기	3분기	4분기				
지역푸드플랜 수립			1 (광역형)		3	3	3	3	6
공공급식지원센터 설치	2				2	3	3		

□ 연차별 투자수요(계획)

(단위 : 백만원)

세부 추진내용	구분	계	'18	'19	'20	'21	'22.6월	임기 후
	계	23,700	200	4,150	9,450	9,450	150	300
지역 푸드플랜 수립	소계	1,100	200	150	150	150	150	150
	국비	450		75	75	75	75	150
	도비	200	200					
	시군비	450		75	75	75	75	150
	기타							
공공급식지원센터 설치	소계	22,600	0	4,000	9,300	9,300		
	국비 (균특이양)	9,300			4,650	4,650		
	도비	4,790		2,000	1,395	1,395		
	시군비	8,510		2,000	3,255	3,255		
	기타							

□ 도민참여 계획

(단위 : 횟수)

설명회, 공청회 등	만족도조사	민간전문가 자문	언론/방송 보도	기 타
1		3 (먹거리위원회)	1	

- 지역푸드플랜 수립 민간 전문가 자문 : 3회('18. 11월 ~ '19. 6월)
- 지역푸드플랜 수립 결과 설명회 : 1회('19. 6월)
- 지역푸드플랜 수립 결과 보도자료 배부 : 1회('19. 6월)

□ 타기관(중앙부처 등)과 협조 필요사항

- 농림축산식품부 협의
 - 지역푸드플랜 국고예산 확보를 위한 협의

주관부서	☎ 농정국 농식품유통과 지역푸드플랜담당	강광석(☎6412), 담당자 임우진(☎6443)
협조부서	☎ 농정국 친환경농업과 친환경농업담당	김종범(☎6312), 담당자 정영미(☎6314)

총사업비 (~'22.6월까지)	16,726백만원	사업 주체	도	추진 구분	신규	완료 구분	임기 내
---------------------	-----------	----------	---	----------	----	----------	------

□ 추진필요성

- 노지채소, 과채류의 수급불균형과 가격 등락으로 생산농가 소득 불안정
- 지속적 영농을 위한 농가 안정적 소득보장 장치 마련 필요성 대두

□ 과제목표

- 농산물수급안정 및 최저가격 보장 제도마련 : 2개 품목이상
- 수급불균형 시 최저가격 보장, 사전면적 조절, 출하이행 제도 구축

□ 추진개요(과제 이행계획)

- 대상품목 : 도내 주요 노지채소, 과채류 대상으로 추진
 - 도내 생산품목이 전국 60%이상 차지하는 품목 선정
- 지원대상 : 농협계약재배 사업대상자이며, 해당품목 협의체 참여농가
- 지원내용 : 최저생산비용 수준의 가격 보장 지원
 - 생산비용, 출하비용을 고려하여 최저가격 기준 설정
 - 기준가격 이하로 하락 시 차액분 일부 지원
 - '19~'20년 1개 품목(연 4억원씩), '21~'22년 2개 품목이상 확대(연 7.2억원씩)
- 의무사항부여 : 수급조절의무(사전면적조절, 출하중지, 출하명령)
- 주요 농산물 작황·관측 시스템 구축 → 농가 수급조절 정보 제공
- 농산물 가격 안정 지원 조례 제정 : 2019년

□ 연차별 이행계획

(단위 : 식)

세부 추진내용	'18	'19				'20	'21	'22.6월	임기 후
		1분기	2분기	3분기	4분기				
수급안정 및 최저 가격보장 제도마련					1	1 (시범)	1 (확대)	1 (확대)	
농산물가격안정 지원 조례 제정					1				
농산물 관측·수급조정 시스템 구축					1				

□ 연차별 투자수요(계획)

(단위 : 백만원)

세부 추진내용	구분	계	'18	'19	'20	'21	'226월	암기 후
	계	16,726		226	5,500	5,500	5,500	
수급안정 및 최저 가격보장 제도마련	소계	16,500		-	5,500	5,500	5,500	
	국비	-		-	-	-	-	
	도비	3,000		-	1,000	1,000	1,000	
	시군비	6,900		-	2,300	2,300	2,300	
	기타	6,600		-	2,200	2,200	2,200	
농산물 관측·수급조정 시스템 구축	소계	226		226	-	-	-	
	국비	-		-	-	-	-	
	도비	226		226	-	-	-	
	시군비	-		-	-	-	-	
	기타	-		-	-	-	-	

□ 도민참여 계획

(단위 : 횟수)

설명회, 공청회 등	만족도조사	민간전문가 자문	언론/방송 보도	기 타
2			2	

- 사업 의견수렴 간담회 개최 : 2회('18. 9~10월, '19. 1~2월)
- 사업추진 방향·현황에 대한 보도자료 배부('19. 4월~)

□ 타기관(중앙부처 등)과 협조 필요사항

- 수급안정 및 최저가격보장 품목선정 농림축산식품부 협의
 - 정부수급안정 지원 품목과 중복 등에 관한 논의

주관부서	☎ 농정국 친환경농업과 농산물수급안정담당 최성림(☎6342), 담당자 정용인(☎6343)
------	---

경남 공익형직불제 추진(공약)

총사업비 (~'22.6월까지)	10,120백만원	사업 주체	시군	추진 구분	신규	완료 구분	임기 내
---------------------	-----------	----------	----	----------	----	----------	------

□ 추진필요성

- 농업·농촌의 환경 및 경관 보전, 공동체 유지 등 다원적 기능 확산
- 지역특성에 맞는 환경·생태 보전적인 영농활동 및 경제활동 지원

□ 과제목표

- 농촌지역 공익실천 마을·단체 및 농가
 - 마을·단체 500개소, 농가 1,000호

□ 추진개요

- 마을·단체 : 연간 3,000천원/마을당
 - 환경보전 활동, 농촌경관 조성, 마을공동체 회복활동, 자연재난 예방 및 복구활동, 자연환경 보존활동, 농산물 수급조절 지원 등
- 농가 : 농가당 300원/㎡, 평균800천원(300~2,000천원)
 - 친환경농업 실천(35개 전략품목) 및 축산물(한우) 사육

□ 연차별 이행계획

세부 추진내용	'18	'19				'20	'21	'22.6월	임기 후
		1분기	2분기	3분기	4분기				
마을·단체 직불금					500 마을	500 마을	600 마을	600 마을	
농가 직불금					600 농가	700 농가	800 농가	800 농가	

□ 연차별 투자수요(계획)

(단위 : 백만원)

세부 추진내용	구분	계	'18	'19	'20	'21	'22.6월	임기 후
	계	10,120		2,300	2,300	2,760	2,760	
공익 실천마을 직불금	국비							
	도비	1,980		450	450	540	540	
	시군비	4,620		1,050	1,050	1,260	1,260	
	기타							
친환경농산물 재배 직불금	국비							
	도비	1,056		240	240	288	288	
	시군비	2,464		560	560	672	672	
	기타							

□ 도민참여 계획

(단위 : 횟수)

설명회, 공청회 등	만족도조사	민간전문가 자문	언론/방송 보도	기 타
3		1	3	

- 전문가 의견 청취 : 1회('18. 9월)
- 사업추진 방향·현황에 대한 보도자료 배부 : 3회('18. 9월, 12월, 1월)
- 시군 담당공무원 워크숍을 통한 지침 설명 : 1회('18. 12월)
- 시군담당공무원 사업추진현황 점검 회의 : 2회('19.2월, 3월)

□ 타기관(중앙부처 등)과 협조 필요사항

- 직불제 개편방향 등에 관한 추진상황 모니터링
 - 대통령공약사업으로 직불금 개편 용역 추진 중(농식품부)

주관부서 ☎ 농정국 친환경농업과 친환경농업담당 김종범(☎6312), 남미정 (☎6313)

I -4-16-①

청년창업농 영농정착·취농직불제 및 경영실습임대농장 조성 [공약 : 청년농업인 육성]

총사업비 (~'22.6월까지)	24,626백만원	사업 주체	도	추진 구분	계속	완료 구분	임기 내
---------------------	-----------	----------	---	----------	----	----------	------

□ 과제목표

- 청년농업인 육성 1,080명(연간 270명), 임대농장 9개소(연간 3개소)

□ 추진개요(과제 이행계획)

- 청년창업농 영농정착 : 청년 창업농업인에 대한 영농정착금 지원
 - 만18세 이상 만40세 미만 독립경영 3년 이하 청년농업인 지원
 - ※ 1인당 월 최대 100만원 지원(최장 3년간, 바우처 방식)
- 청년 취농직불제 : 청년 창업농업인에 대한 영농정착금 등 지원대상 확대
 - 정부가 지원하는 연령대 외 40~45세 미만 구간 확대 지원
 - ※ 1인당 월 100만원 지원(1년간, 바우처 방식)
- 경영실습임대농장 조성으로 청년에게 시설(온실) 운영경험과 기술습득 기회제공
 - 도내 9개소(개소당 2,000m²) 조성(스마트형 또는 일반형)

□ 연차별 이행계획

(단위 : 명, 개소)

세부 추진내용	'18	'19	'20				'21	'22.6월	임기 후
			1분기	2분기	3분기	4분기			
청년창업농 영농정착		170	170				170	170	
청년 취농직불제		100		100			100	100	
경영실습임대 농장조성		3	1	2			3		

□ 연차별 투자수요(계획)

(단위 : 백만원)

세부 추진내용	구분	계	'18	'19	'20	'21	'226월	암기후
청년창업농 영농정착	계	24,626		5,072	6,818	6,818	5,918	
	국비	11,868		2,055	3,271	3,271	3,271	
	도비	1577		275	434	434	434	
	시군비	3,681		642	1,013	1,013	1,013	
청년 취농직불제	기타							
	국비							
	도비	1,440		360	360	360	360	
	시군비	3,360		840	840	840	840	
경영실습임대 농장조성	기타							
	국비	1,350		450	450	450		
	도비	405		135	135	135		
	시군비	945		315	315	315		
	기타							

주관부서 ☎ 농정국 농업정책과 농촌인력복지담당 진우근(☎6222), 문명찬(☎6225)

총사업비 (~'22.12월 까지)	88,315백만원	사업 주체	도	추진 구분	신규	완료 구분	임기 내
-----------------------	-----------	----------	---	----------	----	----------	------

□ 추진 필요성

- 스마트팜 선도 농업인 육성 및 스마트팜 저변 확대를 통한 지속가능한 농업 실현
- 4차산업 혁명 기술, 빅데이터를 접목하여 한 단계 도약된 시설원예 농업의 매카육성

□ 과제목표

- 청년 창업보육으로 일자리 창출과 스마트농업 전문인력 교육 및 양성
- 실수요자(농업인, 청년농업인) 의견을 반영한 경남형 스마트팜 조성
- 스마트팜 창업 희망 청년농업인 100명(5년간) 양성

□ 추진개요(과제 이행계획)

- 농업·농촌 청년유입, 청년의 안정적 창업 및 농업 일자리정착을 위한 스마트팜 전문 보육체계 구축
 - 교육·경영실습 교육은 농업기술원 ATEC과 연계 활용(입문 1~2개월)
 - 청년농업인 및 품목별 학습조직 활용으로 스마트팜 확산 극대화
- 농업인-기업-연구기관 간의 R&D 협력과 기술혁신으로 농업 전·후방 산업 동반성장 도모
 - 빅데이터화 실증단지화 : 경상대 스마트팜 연구센터와 농업기술원의 식물공장(Vertical Farming) 기술의 빅데이터화 작업수행
- 스마트팜 창업 희망 청년농업인 100명 양성
 - 사업기간 : 2018 ~ 2022년(5년간)
 - 총사업비(5년간) : 700백만원(도비 100%)

□ 연차별 이행계획

세부 추진내용	'18	'19				'20	'21	'22.6월	임기 후
		1분기	2분기	3분기	4분기				
스마트팜 1개소 조성		공모 신청	공모 선정	기본 계획	시행 계획	기반 조성	밸리준 공	운영	
청년창업 보육센터 운영					20명	20명	20명	40명	

□ 연차별 투자수요(계획)

(단위 : 백만원)

세부 추진내용	구분	계	'18	'19	'20	'21	'226월	암기후
	계	88,315	140	10,095	23,522	42,226	12,332	
스마트팜 혁신밸리 조성	소계	87,615	0	10,000	23,382	42,086	12,147	
	국비	52,412		7,000	14,815	25,901	4,696	
	도비	26,095		3,000	8,567	12,741	1,787	
	시군비	6,129				2,732	3,397	
	기타	2,979				712	2,267	
청년창업 보육사업 확대	소계	700	140	95	140	140	185	
	국비	0						
	도비	700	140	95	140	140	185	
	시군비	0						
	기타	0						

□ 도민참여 계획

(단위 : 횟수)

설명회, 공청회 등	만족도조사	민간전문가 자문	언론/방송 보도	기 타
4			2	

- 스마트팜 창업 청년농업인 양성 보도자료 배부 : 1회('19. 2월)
- 경남형 스마트팜 조성 사업설명회 개최 : 3회('19. 1~3월)
- 경남형 스마트팜 추진 관련 보도자료 배부 : 1회('19. 3월)
- 청년농업인과 기존농업인 멘토·멘티 사업을 통해 함께 상생 추진

□ 타기관(중앙부처 등)과 협조 필요사항

- 농림축산식품부 업무 협의
 - 스마트팜 밸리 관리를 위한 운영비(국비)지속적인 지원
 - 청년창업보육사업 국비 예산 지원 협의
 - 지역 농업인 스마트팜 인식을 위한 설명회 참석 요청
 - 사업성공을 위한 농식품부 및 한국농어촌공사 사업계획 수립 컨설팅 지원
 - 경남 스마트팜 청년창업 보육센터 수료자에 대한 중앙부처의 창업지원방안 협의(자금대출, 혁신밸리 시설활용 등)

주 관 부 서	☎ 농정국 농업자원관리원 스마트팜기획TF담당 강주식(☎254-4750), 담당자 정용인(☎4753) ☎ 농정국 농업자원관리원 스마트팜조성TF담당 정우성(☎254-4760), 담당자 손은희(☎4764)
---------	--

1-4-17-①

경남농어업특별위원회 및 농어업회의소 설치(공약)

총사업비 (~'22.6월까지)	506백만원	사업 주체	도	추진 구분	신규	완료 구분	임기 후
---------------------	--------	----------	---	----------	----	----------	------

□ 과제목표

- 경남 농어업특별위원회 설치 : 행정, 의회, 농어업인 단체 등 30명 정도
- 광역 및 시군 농어업회의소 단계별 설치 : 16개소(도1, 시군15)
- ※ (1단계) 시군 농어업회의소 확대(15개 시군) → (2단계) 도 협의회 설치

□ 추진개요(과제 이행계획)**〈농어업특별위원회 설치〉**

- 경남 농어업특별위원회 구성·운영
 - (구성) 행정, 의회, 농림어업인단체, 선도 농림어업인, 소비자단체 등 30명
 - (조직) 본위원회 및 6개 분과위원회(농업, 어업)
 - (운영) 분기별 분과회의, 반기별 전체회의, 현장토론·간담회
- 농어업특별위원회 운영 조례 제정으로 법적 근거 마련 및 상시 운영

〈농어업회의소 설치〉

- 도·시군 농어업회의소 설립 현장설명회, 간담회, 협의회 등으로 공감대 확산
- 설립을 위한 맞춤형 컨설팅 실시 및 자체 조례 제정
 - 설립 맞춤형 컨설팅 실시 후 1년 이내 설립 등기
 - 시군 단위 농어업회의소 설립 후 도 단위(2022년) 설립
- 우선, 컨설팅 시군부터 순차적으로 설립 등기
 - 설립 시군 수 : '19(0) → '21(1) → '22(3) → 임기 후(10)

□ 연차별 이행계획

세부 추진내용	'18	'19				'20	'21	'22.6월	임기후
		1분기	2분기	3분기	4분기				
농어업특별위원회 설치·운영	1회	7회	3회	3회	2회 조례제정	7회	7회	3회	10회
농어업회의소 설립 등기	2개소	-	-	-	-		1개소	3개소	10개소

□ 연차별 투자수요(계획)

(단위 : 백만원)

세부 추진내용	구분	계	'18	'19	'20	'21	'22.6월	임기후
	계	506	30	132	87	87	65	105
농어업특별위원회 운영	국비		-	-	-	-	-	
	도비	296	30	62	52	52	30	70
	시군비							
	기타							
농어업회의소 설립 지원	국비	-						
	도비	63		21	10.5	10.5	10.5	10.5
	시군비	147		49	24.5	24.5	24.5	24.5
	기타	-						

주 관 부 서	☎ 농정국	농업정책과 농정기획담당	김재원(☎6212), 담당자 이지현(☎6214)
협 조 부 서	☎ 해양수산국	해양수산물과 해양수산물담당	조정호(☎3912), 담당자 진동수(☎3913)

총사업비 (~'22.6월까지)	186,810백만원	사업 주체	도, 시군	추진 구분	신규	완료 구분	임기 내
---------------------	------------	----------	----------	----------	----	----------	------

□ 추진필요성

- 첨단 기술을 융합한 실증 육상양식단지 조성으로 한국형 친환경 양식 산업 모델(안) 마련하여 지속가능한 양식 산업 구현
- 전통적 어업 생산구조 한계성을 극복하기 위하여 패류 주 생산단지 특성을 살린 해역별 패류 특화품목 전략적 육성
- 지역특화 수산식품산업 전략적 육성을 위한 수산식품 거점단지 조성
- 어촌의 수산물, 우수한 자연경관 등 어촌자원을 활용한 수산물 제도가공유통서비스, 관광산업과 융복합하여 어업 외 소득증대 추진

□ 과제목표

- 스마트 양식단지 조성 : 1개소 300억원
 - 패류 양식산업 육성 : 5개 사업 700억원
 - 패류산업 컨트롤타워 기능 수행을 위한 연구지원센터 건립(1개소, 100억원)
 - 인공종자 생산장 확충 및 고도화(4개소, 35억원)
 - 첨단 수산물 가공공장 조성(40개소, 300억원)
 - 수산물 생산 위생시설 및 설비 확대(100개소, 100억원)
 - 패류 특화품종 육성 및 우량종자 개발 R&D 등(5식, 165억원)
 - 수산식품 거점단지 조성 : 1개소, 750억원
 - 1단계(150억원, '19~'21), 2단계(300억원, '20~'22), 3단계(300억원, '21~'23)
 - 어촌 6차 산업 확대 추진 : 3개소 → 10개소
- * 어촌 6차 산업화 시범사업은 '18년 종료 '20년부터 어촌특화 꾸러미사업으로 재편

□ 추진개요(과제 이행계획)

○ 스마트 양식단지(1개소) 조성 : 2020년~2022년(3년)

- 위 치 : 한국남동발전 삼천포발전본부 유희부지(고성군 하이면 덕호리)
- 사업비 : 300억원(국비 50%, 지방비 30%, 민자 20%)
- 사업내용
 - 발전소 온배수(25~30℃, 8백만톤/日)를 이용한 고급어종 및 수산종자 양식
 - 스마트 종자배양장 및 시범양식장 : 자동화·지능화 양식시스템 실증
 - 양식데이터 수집·분석시설 : ICT, 수처리 기술, 정보통신, 데이터·기술 축적

○ 패류 양식산업 육성

① 패류양식 연구센터 건립 : 2019~2021년(3년)

- 사업량/사업비 : 1개소/100억원(국비 50%, 도비 50%)
- 위 치 : 거제시 거제면 서정리 773-12번지 내 어항부지
- 주요기능 : 패류 양식산업 육성을 위한 컨트롤타워 기능 수행
- * 건립 후 운영에 따른 조직, 인력 확보 필요(정책기획관실 협조)

② 인공종자 생산장 확충 및 고도화 : 2020~2023년(4년)

- 사업량/사업비 : 4개소/35억원(국비 30%, 도비 9%, 시군비 21%, 민자 40%)
- 사업내용 : 첨단 종자생산장 조성, 노후 생산장 고도화

③ 첨단 수산물 가공공장 조성 : 2019~2022년(4년)

- 사업량/사업비 : 40개소/300억원(국비 30%, 도비 9%, 시군비 21%, 민자 40%)
- 사업내용 : 선진화된 수산물 산지가공시설 및 처리저장시설 조성

④ 수산물 생산 위생시설 및 설비 확대 : 2019~2023년(5년)

- 사업량/사업비 : 100개소/100억원(국비 30%, 도비 9%, 시군비 21%, 민자 40%)
- 사업내용 : 정화수조, 해수인입시설, 해수정화시설 지원

⑤ 패류 특화품종 육성 및 우량종자 개발 R&D 등 : 2019~2023년(5년)

- 사업량/사업비 : 5식/165억원(도비 30%, 시군비 50%, 민자 20%)
- 사업내용 : 지역 특화품종 종자 방류·이식, 우량종자 개발 연구, 양식기술 개발, 해외시장 및 판로개척 등

○ 수산물식품 거점단지 조성 : 2019년 ~ 2023년(5년간)

- 사 업 량 : 1개소(건축 9,224m² 정도, 통영)
- 사 업 비 : 750억원(국비 50%, 도비 15%, 시비 35%)
- 사업내용 : 수산물가공·연구시설, 홍보·전시시설, 판매시설 등

○ 어촌 6차산업화 사업 추진 : 10개소

- 1·2차 시범사업(3개소) : 2014~2018년(4년간)
 - 조성마을 사후관리 : 사업 활성화 및 사무장 채용 등 인건비 지원
- 1단계 신규 사업 추진(3개소) : 2021~2023년(3년간)
 - (사업비) 45억원(국31.5, 도 4, 시·군 9.5) * 마을당 연5억원 × 3년 × 3개 마을
 - (신 규) 도내 사업희망마을 마을별 특화자원 개발·육성
 - 2021년 어촌특화 꾸러미사업 신규마을 발굴을 위해 기본계획용역비
도비 지원 : 2019년 사업비 210백만원(도비 105, 시·군비 105)
- 2단계 신규 사업 추진(4개소) : 2024~2026년(3년간)
 - (사업비) 60억원(국 42, 도 5.4, 시 12.6) * 마을당 연5억원 × 3년 × 4개 마을
 - (신규) 도내 사업희망마을 마을별 특화자원 개발·육성

□ 연차별 이행계획

세부 추진내용		'18	'19				'20	'21	'22.6월	임기 후
			1분기	2분기	3분기	4분기				
수산물 식품 거점 단지 조성	실시설계						1식 (설계)			
	양식단지 조성								1개소	
계					1식 (설계)	1식 30개소	1식 31개소	1식 32개소	1식 31개소	1식 21개소
패류 양식 산업 육성	패류양식 연구센터 건립				1식 (설계)			1개소		
	인공종자 생산장 확충 및 고도화						1개소	1개소	1개소	1개소
	첨단수산물 가공공장 조성					10 개소	10개소	10개소	10개소	
	수산물 생산 위생시설 설비 확대					20 개소	20개소	20개소	20개소	20개소
	패류특화 품종 육성 및 R&D 등					1식	1식	1식	1식	1식
수산물 거점단지 조성								1단계 (1식)	2단계 (1식)	3단계 (1식)
6차 산업화 사업		기 추진 3개소	신규사업 발굴 기본계획용역 1식				신규사업 신청	3개소		4개소

□ 연차별 투자수요(계획)

(단위 : 백만원)

세부 추진내용	구분	계	'18	'19	'20	'21	'22.6월	임기후
계		186,810	1,100	20,760	32,925	49,675	53,675	28,675
총사업비	국비	78,400	500	6,725	12,737	21,412	23,412	13,614
	도비	30,865	150	5,572.5	5,171.5	7,944	7,844	4,183
	시군비	50,795	350	4,012.5	8,216.5	13,519	15,619	9,078
	민자	26,750	100	4450	6,800	6,800	6,800	1,800
스마트 양식단지 조성	계	30,000			10,000	10,000	10,000	
	국비	15,000			5,000	5,000	5,000	
	도비	4,500			1,500	1,500	1,500	
	시군비	4,500			1,500	1,500	1,500	
	민자	6,000			2,000	2,000	2,000	
패류 양식산업 육성	계	70,000		19,800	14,675	15,675	13,675	6,175
	국비	18,050		6,350	3,612	4,112	3,112	864
	도비	13,915		5,355	2,434	2,934	1,934	1,258
	시군비	17,385		3,645	3,829	3,829	3,829	2,253
	민자	20,650		4,450	4,800	4,800	4,800	1,800
수산식품 거점단지 조성	계	75,000		750	8,250	22,500	28,500	15,000
	국비	37,500		375	4,125	11,250	14,250	7,500
	도비	11,250		112.5	1,237.5	3,375	4,275	2,250
	시군비	26,250		262.5	2,887.5	7,875	9,975	5,250
	민자							
어촌 6차산업화 지원	계	11,810	1,100	210		1,500	1,500	7,500
	국비	7,850	500			1,050	1,050	5,250
	도비	1,200	150	105		135	135	675
	시군비	2,660	350	105		315	315	1,575
	민자	100	100					

□ 도민참여 계획

(단위 : 횟수)

설명회, 공청회 등	만족도조사	민간전문가 자문	언론/방송 보도	기 타
7		17	15	3

○ 스마트 양식단지 조성

- 사업설명회 개최 2회 : '19. 12월, '21. 10월
- 전문가 및 단체 자문회의 개최 4회 : '19. 1월, '20. 1월, '21. 1월, '22. 1월
- 추진계획 및 진행상황 보도자료 배부 4회 : '19. 9월 '20. 5월 '21. 5월 '22. 12월

○ 패류 양식산업 육성

- 사업설명회 개최 3회('19. 6월, '20. 10월, '21. 10월)
- 전문가 및 단체 자문회의 개최 3회('19. 3월, '19. 10월, '20. 6월)
- 사업추진 방향·현황에 대한 보도자료 배부 5회('19 ~ '22년)

○ 수산식품 거점단지 조성

- 사업설명회 및 공청회 개최 3회('19 ~ '21년)
- 사업추진 실무 T/F팀 회의 개최 9회('18 ~ '23년)
- 사업추진 방향·현황에 대한 보도자료 배부 6회('18 ~ '23년)
- 사업추진 방향 설정 등을 위한 설문조사 실시 3회('18 ~ '20년)

○ 어촌 6차산업화 추진

- 어촌 6차 산업화 관련 전문가 자문회의 개최 : 1회('19. 4월)
- 대상 사업 수요조사 및 관계자 설명회 개최 : 1회('19. 6월)

□ 타기관(중앙부처 등)과 협조 필요사항

○ 스마트 양식단지 조성

- 공모사업으로 선정절차 이행 필요(해양수산부)
- 세부적인 사업추진 방향 설정 및 연차별 원활한 투자재원 확보를 위한 협의(해양수산부)
- 중앙 재정영향평가 및 투자심사 사전 절차 이행 필요

○ 패류 양식산업 육성

- 세부 사업별, 연차별 투자재원 확보를 위한 협의(해양수산부)
- 패류 R&D 분야 공동 참여 및 기술 공유(국립수산물과학원 등)

○ 수산식품 거점단지 조성

- 단계별 투자재원 확보토록 해양수산부와 지속 협의

○ 어촌 6차 산업화

- 어촌 6차 산업 지속 추진 및 활성화 방안 해양수산부와 협의
- 2차에 걸쳐서 추진된 시범 사업의 연속성과 「어촌특화발전 지원 특별법」에 따른 어촌경제의 활성화를 위해 어촌 6차산업화 사업 특화 꾸러미사업 추진을 지원 협의

스마트양식단지	주관부서	☎ 해양수산국 어업진흥과	스마트양식산업담당	이철수(☎4022), 윤희정(☎4025)
패류양식 산업육성	주관부서	☎ 해양수산국 어업진흥과	스마트양식산업담당	이철수(☎4022), 최성안(☎4023)
	협조부서	☎ 해양수산국 해양수산물과	수산물유통담당	황평길(☎3922), 정광욱(☎3923)
	협조부서	☎ 해양수산국 어업진흥과	자원조성담당	최명렬(☎4032), 곽동화(☎4034)
	협조부서	☎ 해양수산국 수산자원연구소	수산연구담당	이정미(☎254-3436), 이상원(☎254-3438)
	협조부서	☎ 기획조정실 정책기획관실	조직관리담당	유정제(☎2342), 강혜경(☎2343)
수산식품거점단지조성	주관부서	☎ 해양수산국 해양수산물과	수산물유통담당	황평길(☎3922), 정광욱(☎3923)
어촌6차산업화 실현	주관부서	☎ 해양수산국 해양수산물과	해양수산물담당	조청래(☎3952), 심언수 (☎3954)

목표별 이행계획

Ⅱ

사람 중심 경남 복지

Ⅱ-1-19-①	교육의 공공성 강화(공약)						
총사업비 (~'22.6월까지)	1,229,772 백만원	사업 주체	도·시·군 (교육청)	추진 구분	신규, 계속	완료 구분	임기 내

□ 추진필요성

- 도내 학부모의 교육비 경감과 학생들의 차별 없는 교육보장
- 양질의 급식 제공으로 성장기 아동 및 청소년의 건전한 심신 발달 도모
- 교육격차 해소 및 공정한 교육을 위한 실질적 무상교육화
- 맞벌이·저소득층·한부모가정 자녀 돌봄을 통한 교육복지 실현

□ 과제목표

- 洞지역 고등학교를 포함한 도내 초·중·고 무상급식 전면 확대
- 도 및 교육청, 시·군의 무상급식 분담비율 조정
- 학교급식단가 인상 및 비유전자 변형식품 식자재 사용
- 수학여행, 교복, 체육복 지원대상을 초·중·고 모든 학생으로 확대
- 초등돌봄교실 전학년 확대 및 시간 연장(여성가족정책관실 및 교육청 시행)

□ 추진개요(과제 이행계획)

- 교육행정협의회 및 실무협의회를 통한 사업 방안 확정 : '18.11.
 - 2019학년도 학교무상급식 대상洞지역 고등학교 확대 및 분담률 조정
 - 급식단가 인상 및 서민자녀사업과 연계하여 저소득층 식품비 지원
 - 2019년부터 수학여행비, 체육복비 교육청에서 지원
 - 2020년부터 관련기관 협약을 통해 교복지원 단계적 실시
- 친환경 우수 농산물 및 비유전자 변형식품 학교급식 사용
 - 친환경 공공(학교)급식자원센터와 연계 친환경 로컬푸드 직거래 및 급식운영체계 구축
 - 전문가·현장의견 수렴 : '18.~'19.

□ 연차별 이행계획

세부 추진내용		'18	'19				'20	'21	'22. 6월	임기 후
			1분기	2분기	3분기	4분기				
친환경 무상 급식	무상 급식 확대 및 분담률 조정	예산협의 교육청1회 시군1회	①洞지역 고교포함 전면 확대시행(979개교, 389천명) ② 분담률 조정 : 3.6(교육청) : 3(도) : 3.4(시군) → 3 : 3 : 4							
	단가 인상		500원 인상				연차별 인상			
무상 교육	수학여행비		교육청 자체 시행							
	체육복		교육청 자체 시행							
	교복		교복지원 사업 추진 기반마련				교복 지원 중 중·고			
온종일 돌봄	온종일 돌봄		교육청(초등돌봄교실) 시행							

□ 연차별 투자수요(계획)

(단위 : 백만원)

세부 추진내용	구분	계	'18	'19	'20	'21	'22.6월	임기후
	계	1,229,772	142,236	243,117	267,857	287,604	288,958	
친환경무상급식	소계	922,999	112,090	198,318	204,197	204,197	204,197	
	국비							
무상급식 확대 및 단가 인상	도비	241,178	23,775	59,915	52,496	52,496	52,496	
	시군비	323,175	44,836	68,354	69,995	69,995	69,995	
	교육청	358,646	43,479	70,049	81,706	81,706	81,706	
무상교육	소계	141,294	6,646	14,680	27,684	46,142	46,142	
	국비							
수학여행비	도비	교육청 자체시행						
	시군비							
	교육청	72,667	5,750	12,421	12,702	20,897	20,897	
	국비							
체육복비	도비	교육청 자체시행						
	시군비							
	교육청	19,867	896	2,259	4,234	6,239	6,239	
	국비							
교복비	도비	14,628			3,224	5,702	5,702	
	시군비	34,132			7,524	13,304	13,304	
	교육청							
온종일돌봄	소계	165,479	23,500	30,119	35,976	37,265	38,619	
	국비							
온종일 돌봄 지원	도비	교육청 자체시행						
	시군비							
	교육청	165,479	23,500	30,119	35,976	37,265	38,619	

□ 도민참여 계획

(단위 : 횟수)

설명회, 공청회 등	만족도조사	민간전문가 자문	언론/방송 보도	기 타
		1	3	

- 학교급식지원 심의위원회 개최 : 1회('18.11월)
- 도내 초·중·고 전면 무상급식 실시 보도자료 배부 : 1회('18.11월)
- 교복비 전액 지원 보도자료 배부 : 1회('19.12월)

□ 타기관(중앙부처 등)과 협조 필요사항

- 교육청 및 시·군 협의
 - 학교 무상급식비 지원규모 및 분담률 등 협의
 - 무상교육 사업 지원방법, 분담률 등 협의

주관부서	☎ 행정국 교육정책과 교육지원담당 전종호(☎3672), 권정옥(☎3673)
협조부서	☎ 농정국 농식품유통과 지역푸드플랜담당 강광석(☎6412), 강주곤(☎6417)
	☎ 여성가족정책관실 아동담당 이진희(☎2262), 전선연(☎2265)

총사업비 (~'22.6월까지)	11,700백만원	사업 주체	도 (평생교육 진흥원)	추진 구분	계속	완료 구분	임기 내
---------------------	-----------	----------	--------------------	----------	----	----------	------

☐ 추진필요성

- 평생교육 컨트롤타워 기능 수행으로 평생교육 기관별 협치체계구축

☐ 과제목표

- 재단법인화, 프로그램 확대, 평생학습도시 전시군 지정

☐ 추진개요(과제 이행계획)

- 재단법인화 : 계획수립, 출연금 편성, 조례개정 등 설립준비
- 평생교육진흥사업 및 지역인재육성사업 프로그램 확대
 - ('18) 38개 → ('19) 61개 → ('20) 83개
- 교육부 주관 평생학습도시 공모 컨설팅 실시 : 매년 2개 시군
 - ('18) 13개 시군 → ('22)까지 18개 전 시군 선정 목표

☐ 연차별 이행계획

세부 추진내용	'18	'19				'20	'21	'22.6 월	임기 후
		1분기	2분기	3분기	4분기				
재단법인 설립		타당성 조사용역, 도 출자출연 심의 등				행안부 협약, 조례개정	설립 준비, 출범		
평생교육 활성화 추진		기본계획 수립·추진, 유관기관 T/F구성				경남문해 교육센터 설치			

☐ 연차별 투자수요(계획)

(단위 : 백만원)

세부 추진내용	구분	계	'18	'19	'20	'21	'22.6월	임기 후
평생교육 활성화	계	11,700	800	1,000	900	3,000	3,000	3,000

☐ 도민참여 계획

(단위 : 횟수)

설명회, 공청회 등	만족도조사	민간전문가 자문	언론/방송 보도	기 타
			1	

주 관 부 서	☎행정국 교육정책과 평생교육담당 김선희(☎3692), 최정림(☎3693), 정경원(☎3694)
---------	--

□ 연차별 투자수요(계획)

(단위 : 백만원)

세부 추진내용	구분	계	'18	'19	'20	'21	'226월	임기후
계	도비	620	25	85	170	170	170	
청년네트워크 운영	도비	320	25	85	70	70	70	
모여라 경남청년 축제 추진	도비	300			100	100	100	

□ 도민참여 계획

(단위 : 횟수)

설명회, 공청회 등	만족도조사	민간전문가 자문	언론/방송 보도	기 타
2		2	3	

- 청년정책네트워크 발대식 및 보고회 실시 2회('18.11월, '19.10월)
- 청년정책위원회 회의 개최 2회('18. 9월, '19. 2월)
- 정책 추진사항 관련 보도자료 배부 3회('18. 10월, 11월, 12월)

□ 타기관과 협조 필요사항

- 시·군 참여 및 협의 필요
 - 시군별 「청년 발전 기본조례」 제정 및 청년네트워크 구성
 - 도⇄시·군 청년 네트워크와 교류활동 추진 협조

주관부서	☎ 사회혁신추진단 청년정책담당 김종식(☎4782), 오도근 (☎4783), 류설아 (☎4784)
------	---

Ⅱ-1-20-②	청년터 조성(공약)
----------	-------------------

총사업비 (~'22.6월까지)	4,700백만원	사업 주체	도, 시군	추진 구분	신규	완료 구분	임기 내
---------------------	----------	----------	----------	----------	----	----------	------

□ 추진필요성

- 경기 침체에 따른 사회진입 청년의 실업률 증가와 이에 파생된 다양한 청년문제 해결을 위한 청년 활동(토론, 교육, 행사 등) 공간 제공
- 청년들의 상호교류를 위한 공간 조성을 통해 청년 커뮤니티 활성화 및 네트워크 강화

□ 과제목표

- 도내 권역별 청년터 4개소 조성('19년 ~'22년)

□ 추진개요(과제 이행계획)

- 청년터 조성
 - 사업주관 : 도(우수사업 선정, 도 센터 설립), 시군(공모사업 신청, *청년의견 수렴)
 - 조성수량 : 4개소(도 센터·동부·남부·서부권, 권역별 1개소)
 - 총사업비 : 20억원('19~22년, 청년터 조성 연간 5억원, 운영사업비 매년 각 3억원)
 - 추진시기 : 도 센터 설립('19.4월), 시군('20~22년)
- 청년들의 충분한 의견수렴, 접근성과 청년활동 수요를 반영하여 특색 있는 청년공간 조성
 - 청년정책네트워크 활용한 ‘청년공간기획팀’ 구성하여 의견 수렴

□ 연차별 이행계획

세부 추진내용	'18	'19				'20	'21	'22.6월	임기후
		1분기	2분기	3분기	4분기				
청년터 조성	-	1개소 (도센터)				1개소	1개소	1개소	

☐ 연차별 투자수요(계획)

(단위 : 백만원)

세부 추진내용	구분	계	'18	'19	'20	'21	'22.6월	임기후
	계	4,700	-	500	1,100	1,400	1,700	
청년터조성	국비							
	도비	2,900	-	500	800	800	800	
	시군비	1,800			300	600	900	
	민간							
	기타							

☐ 도민참여 계획

(단위 : 횟수)

설명회, 공청회 등	만족도조사	민간전문가 자문	언론/방송 보도	기 타
1		2	3	

- 청년정책네트워크 발대식 및 보고회 실시 2회('18.10월, '19.10월)
- 청년정책위원회 회의 개최 2회('18. 11월, '19. 2월)
- 정책 추진사항 관련 보도자료 배부 3회('18. 10월, 11월, 12월)

☐ 타기관과 협조 필요사항

- 시·군 참여 및 협의 필요
 - 청년터 조성 공모 시 시·군 참여를 위한 사업 설명 필요

주 관 부 서

☎ 사회혁신추진단 청년정책담당 김종식(☎4782), 오도근 (☎4783), 류설아 (☎4784)

총사업비 (~'22.6월까지)	5,320백만원	사업 주체	도	추진 구분	신규	완료 구분	입기 후
---------------------	----------	----------	---	----------	----	----------	------

□ 과제목표

- 청년 1인 가구대상 더블어주택 확대
 - 셰어하우스형 청년더블어주택, 노인-청년 더블어주택 등
- 민간참여형 및 맞춤형 청년주택 사업 추진 확대
 - 청년의 수요가 반영된 청년주택 공급으로 청년 주거비 부담 완화
- 신혼부부 주거 공급 확대를 위한 아파트 우선공급 확대
 - 공공임대주택 공급물량의 일부를 '신혼희망타운' 으로 우선 공급

□ 추진개요(과제 이행계획)

- 청년 1인가구 더블어 주택 확대
 - 도내 빈집(노인거주 주택, 빈 아파트 포함) 소유자와 입주희망 청년 매칭
 - 소유자에게는 리모델링 비용 지원, 입주 희망 청년은 시세의 반값에 임대
⇒ 「홀로 사는 노인과 청년매칭」, 「청년 더블어주택」 방식으로 더블어 사는 공동체 회복 도모
 - ※ '18년 도 신규 시범사업인 「빈집활용 반값임대 주택사업」과 연계·확대추진
 - 실수요자인 청년이 직접 살고 싶은 주택을 지정하여 추진하는 방식 추가 시행
- 민간참여형 청년주택 공급 : 총 30호, 사업비 6억 원
 - 민간기업의 기부, 도와 시군의 협업으로 청년주택을 공급하여 청년 주거비 부담 완화 및 주거환경 개선 도모
- 맞춤형 청년주택 공급 : 총 40호, 사업비 40억 원
 - 공모사업을 통하여 청년의 수요가 반영된 청년주택 모델 발굴 및 확산
 - 도내 청년 주거문제 해결과 청년 인구유입으로 지역경제 활력에 디딤돌
- 경남 신혼희망타운 적극 추진
 - LH에서 5개 공공주택단지에 건립예정인 '신혼희망타운(3,253호)' 적극 지원
⇒ (양산 시송 1BL) 1188, (양산 시송 2BL) 479, (밀양 부북) 440, (창원 명곡) 395, (사천 선인 3BL) 751

□ 연차별 이행계획

(단위 : 호)

세부 추진내용	'18	'19	'20				'21	'22.6월	임기후
			1분기	2분기	3분기	4분기			
청년 더불어 나눔주택 공급	시행계획 수립	9	시행계획 확정	대상자 선정	6	7	13	13	
민간참여형 청년주택 공급	-	시행계획 수립	-	시행계획 확정	대상자 선정	10	10	10	
맞춤형 청년주택 공급	-	시행계획 수립	-	시행계획 확정	대상자 선정	20	10	10	
신혼희망타운조성 (사업승인)	1,188	874	-	-	-	440	-	751	

□ 연차별 투자수요(계획)

(단위 : 백만원)

세부 추진내용	구분	계	'18	'19	'20	'21	'22.6월	임기후
	계	5,320	-	135	2,395	1,395	1,395	
청년 더불어 나눔주택 공급	소계	720	-	135	195	195	195	
	도비	360	-	67.5	97.5	97.5	97.5	
	시군비	360	-	67.5	97.5	97.5	97.5	
	기타	-	-	-	-	-	-	
민간참여형 청년주택 공급	소계	600	-	-	200	200	200	
	도비	150	-	-	50	50	50	
	시군비	150	-	-	50	50	50	
	기타	300	-	-	100	100	100	
맞춤형 청년주택 공급	소계	4,000	-	-	2,000	1,000	1,000	
	도비	3,000	-	-	1,000	1,000	1,000	
	시군비	1,000	-	-	1,000	-	-	
	기타	-	-	-	-	-	-	
신혼희망타운조성 (사업승인)	소계							
	도비		해	당	없	음		
	시군비							
	기타							

주 관 부 서 ☎ 도시교통국 건축주택과 주택담당 김성덕(☎4332), 강신훈(☎4333), 윤명원(☎4334)

총사업비 (~'22.6월까지)	156백만원	사업 주체	지자체 (도)	추진 구분	신규	완료 구분	임기 내
---------------------	--------	----------	------------	----------	----	----------	------

추진필요성

- 주거·교육비·경력단절·독박육아 등으로 인한 결혼·출산 기피 현상 심화
 - 저출생 현상 장기화로 도내 11개 시·군 30년 내 소멸 위험 우려
 - 복지사업 편중, 중앙정부 중심 획일적인 저출생·고령사회 대응
 - 복합적인 저출생·인구유출 현상의 원인과 해결 접근방법의 다양화
- ⇒ 정책 당사자와 정밀한 현실 분석, 담론화 과정을 통해 경남도만의 합리적 인구정책 도출 필요

과제목표

- 기존 관 주도의 출산을 제고정책에서 탈피, 2040세대 등 도민의 삶의 질 향상을 위해 정책 제안·결정·집행·평가 전 과정에 도민이 직접 참여하는 인구정책 플랫폼 구축

□ 추진개요(과제 이행계획)

가. 도지사 직속 경상남도 저출생·고령사회위원회 설치

- 역할 : 주요 인구정책 심의·의결
 - 다원적 정책의 연계·선택 및 우선순위 설정
 - 부서 간 협업 및 개혁과제 집중 지원·조율
- 구성 : 25명 이내(도 담당 실·국장, 분야별 전문가)
- 운영 : 연 1회 정기회의, 필요 시 임시회의

나. 인구정책 도민 자문단 운영

- 역할 : 도민 의견수렴을 통한 정책 개발
 - 도민의 우수한 역량·아이디어를 활용한 사업 발굴·시범 추진
 - 인구지표 개발 및 관리를 통한 정책 체계화
- 구성 : 15명 내외(분야별 전문가, 관련 센터장, 기업, 시민사회단체, 결혼적령기 또는 신혼부부 등 도정에 관심 있는 청년 등)

- ▶ 구성방법 : 각 실·국별 추천 및 인재풀 활용
- ▶ 구성분야
 - 결혼·출산·양육 환경 조성(여성·가족·일생활균형)
 - 고용·주거·교육 등 정주여건 강화(청년)
 - 지역공동체 구성(귀농·귀촌·다문화)
 - 고령사회 기반 조성(노인 소득보장, 삶의 질, 인력 활용)

○ 운영 : 도민 의견수렴 → 분기별 회의 → 시·군 협의

① 온·오프라인 의견수렴

- 정책당사자 면담을 통한 의견 수렴

※ 정책당사자 : 청년(대학생, 신혼부부), 기업체(근로자, 고용주), 영유아 부모, 각종 센터, 귀농·귀촌인, 다문화가정, 노인 등

※ 면담방법 : 센터, 기업체 등 현장 방문, 인구교육 등 다양한 행사시 의견 수렴 방안 등 강구

- 온라인 소통창구 : 도 홈페이지 도민소통광장 내 기 운영('18. 5.~) 중인 “도란도란 저출생, 도담도담 경남” 활용, 상시 의견 수렴

※ 활성화 방안 : 주요 정책 당사자 온라인 카페 등을 통한 자문단 운영 안내와 링크 연계, 정책 제안·채택 시 경품 지급 등

② 분기별 회의 운영

- 의견 수렴을 통한 의제 선정, 집단 토론 후 사업 발굴 및 기존 사업 추진사항 조정 등

③ 시·군 협의 강화

- 사업 발굴에 따른 시범 추진 및 조정 시 시·군 담당부서와 사전 협의 절차 추진

□ 추진 개요도

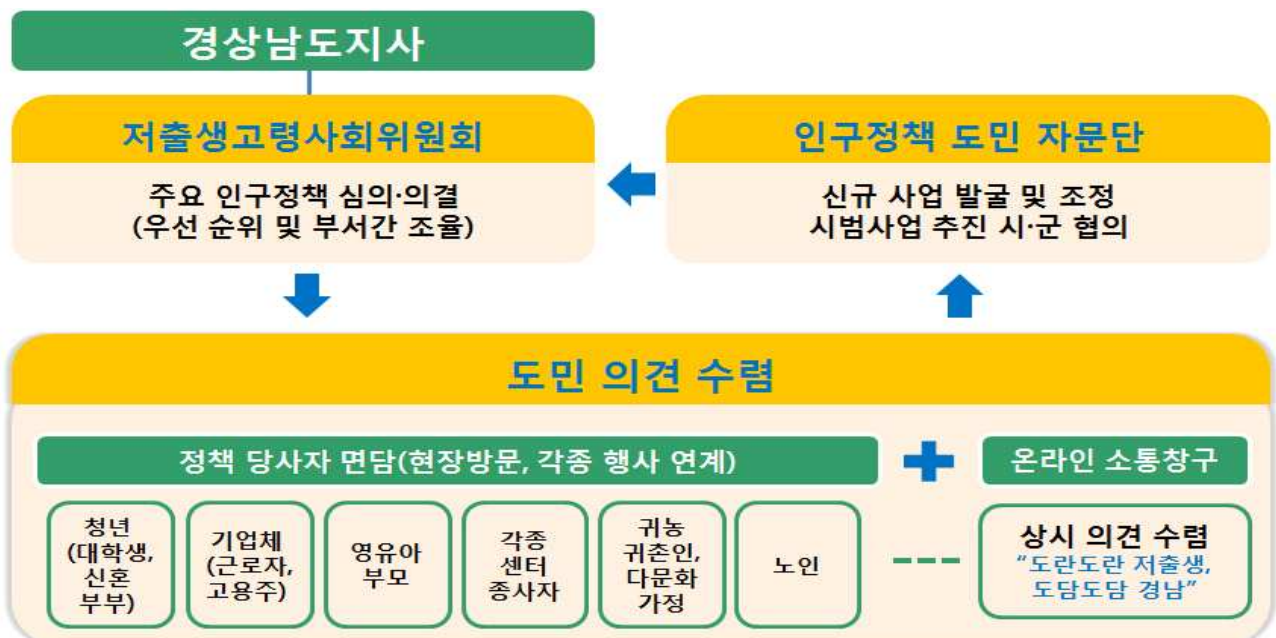

연차별 이행계획

(단위 : 회)

세부 추진내용	'18	'19				'20	'21	'22.6월	임기후
		1분기	2분기	3분기	4분기				
근거 조례 개정		1회							
위원회 및 인구정책 도민 자문단 구성		1회							
위원회 운영		1회	1회	1회	1회	4회	4회	2회	
도민 자문단 운영		2회	3회	3회	3회	12회	12회	6회	

연차별 투자수요(계획)

(단위 : 백만원)

세부 추진내용	구분	계	'18	'19	'20	'21	'22.6월	임기후
	계							
위원회 및 인구정책 도민 자문단 운영	소계	156		39	39	39	39	
	국비							
	도비	156		39	39	39	39	
	시군비							
	기타							

도민참여 계획

(단위 : 횟수)

설명회, 공청회 등	만족도조사	민간전문가 자문	언론/방송 보도	기 타
4			2	

- 도민 자문단 구성 및 향후 역할·기능에 대한 보도자료 배부('19. 1월)
- 도민 자문단 정책당사자 면담 및 의견수렴('19. 연중)
- 위원회 주요 의제 및 정책 결정사항 관련 보도자료 배부('19. 연중)

타기관(중앙부처 등)과 협조 필요사항

- 저출산·고령사회위원회, 보건복지부, 행정안전부 협의
 - 저출생·고령사회 대응 주요 정책방향 개선 및 건의사항
- 도내 유관기관·단체(교육청 등 저출산극복사회연대회의) 협의
 - 주요 협업 및 협력과제

주관부서 ☎ 저출산고령사회정책관실 인구전략담당 정순건(☎5152), 담당자 진동화(☎5153)

경남 '맘 편한' 원스톱 보육센터 설치(공약)

총사업비 (~'22.6월까지)	3,707백만원	사업 주체	지자체 (시·군)	추진 구분	신규	완료 구분	임기 내
----------------------------	----------	------------------	--------------	------------------	----	------------------	------

□ 추진필요성

- 수요자가 필요 서비스 시설을 개별적으로 찾아가야 하는 불편함과 정보 부족 해소
- 단계별 제도 안내와 다양한 혜택 연계를 통한 수요자별 맞춤형 서비스 제공 가능

과제목표

- ‘맘 편한’ 원스톱 보육센터 5개소 설치로 결혼임산·출산·산후조리·육아 등 서비스 통합·연계 제공

□ 사업배경

- 현재 각 지자체·민간위탁시설에서 분산 제공하고 있는 결혼·임신·출산·산후조리·육아 단계별 여성·아동 대상 전문서비스를 하나의 시설에 집적·통합하여 서비스를 연계 제공
⇒ 도민의 서비스 접근성, 편의성 향상과 운영비 절감 효과 도모
- 대민 서비스 성격과 수혜자 입장을 고려하여 각 시·군별 설치·운영
⇒ 시·군별 여건에 맞게 시설 활용 및 통합서비스 구축

□ 추진개요(과제 이행계획)

- 사업기간 : 2019년~
- 사업대상 : 희망 시·군 각 1개소
- 추진방법
 - 1개소 시범 설치·운영에 따른 성과 분석 후 연차별 확대 추진
(’19년) 1개소(시범) → (’20년) 운영 및 성과 분석 → (’21년) 확대 설치
※ 당초 ’19년 2개소 시범 운영 목표였으나, 1개 군(의령군)만 선정
 - 행안부 공모사업(특별교부세 3억원 지원)과 연계, 공모 선정 및 국비 확보 노력 시·군에 도비 우선 지원

○ 사업비('19년) : 1,200백만원(특별교부세 300, 도비 300, 시군비 600)

※ 도비 지원규모 : 개소당 3억원

○ 사업내용

- 결혼·임신·출산·육아 등 원스톱 접근 채널 구축을 위한 '맘 편한' 원스톱 보육센터 설치(공간 통합 및 서비스 연계)
- 엄마와 아이가 편히 쉬고 즐길 수 있는 공간 마련
- 각종 프로그램 참여 기회 제공 등

※ 통합 대상기관(예시) : 보건소, 가정지원센터, 육아종합지원센터, 지역 아동센터, 다문화가족지원센터 등

○ 2019년도 사업 개요

- 사업대상 : 의령군(의령읍 서동리 534, 보건소 부지 내)
- 사업규모 : 연면적 448㎡(2층)
※ (1층) 공동육아나눔터 (2층) 아이 맘 커뮤니티센터
- 사업비 : 1,307백만원(특별교부세 300, 도비 300, 군비 707)
- 사업내용 : 보건소 부지 내 육아센터를 건립하여 보건소 임신·출산 관련 정보와 서비스 연계 및 엄마와 아이가 쉬고 즐길 수 있는 공간 마련, 각종 프로그램 참여 기회 제공 등

□ 연차별 이행계획

세부 추진내용	'18	'19				'20	'21	'22.6월	임기 후
		1분기	2분기	3분기	4분기				
'맘 편한' 원스톱 보육센터 설치	-				착공	준공 운영	성과 분석	확대 설치	

□ 연차별 투자수요(계획)

(단위 : 백만원)

세부 추진내용	구분	계	'18	'19	'20	'21	'22.6월	임기 후
	계	3,707	0	1,307	0	0	2,400	
'맘 편한' 원스톱 보육센터 설치	국비	900		300			600	
	도비	900		300			600	
	시군비	1,907		707			1,200	
	기타							

□ 주요 추진일정

- 기본 및 설계용역 추진 : '19. 1 ~ 6월
- '19년 사업 공사발주 및 착공 : '19. 7월
- 시설 운영 : '20. ~
- 성과 분석 및 시·군별 확대 검토 : '20. 12월

□ 도민참여 계획

(단위 : 횟수)

설명회, 공청회 등	만족도조사	민간전문가 자문	언론/방송 보도	기 타
		1	1	

- 통합 대상기관 관계자 자문회의 개최 : 1회('19. 4월)
- 시범사업 추진계획 보도자료 배부 : 1회('19. 7월)

□ 타기관(중앙부처 등)과 협조 필요사항

- 행정안전부
 - 행정안전부의 저출산 대응 공모사업과 연계 추진하므로 관련 부처와 지속적 업무협의 필요

주 관 부 서	☎ 저출생고령사회정책관실 출산장려담당 허정선(☎5162), 담당자 이해경(☎5163)
---------	---

총사업비 (~'22.6월까지)	3,552백만원	사업 주체	도	추진 구분	신규	완료 구분	임기 후
---------------------	----------	----------	---	----------	----	----------	------

□ 과제목표

- 권역별 공공산후조리원 3개소 설치로 양질의 모자보건 서비스 제공

□ 추진개요(과제 이행계획)

- 사업기간 : 2019년 ~
- 사업량 : 3개소 설치 및 운영(지상 2층 600㎡, 임산부실 10실)
- 사업비 : 2,368백만원(도비 50%, 시·군비 50%)
 - 설치비 2,000백만원, 운영비 및 이용료 감면 368백만원
- 대상지역 : 밀양(동부), 사천·하동(서부), 거창(북부)
- 사업내용 : 공공산후조리원 권역별 설치운영 및 취약계층 이용료 감면(70%) 지원
- 2019년도 사업 개요
 - 사업대상 : 밀양시 내이동 701-6 밀양제일병원(분만산부인과 병원)
 - 사업규모 : 지상2층(임산부 10실), 부지면적 500㎡
 - ※ 주요시설 : 임산부실, 영유아실, 수유실, 조리실, 좌욕실, 면회실 등
 - 사업비 : 3,000백만원(도비 1,000 시비 2,000)
 - 추진일정 : 매입부지 변경 등 절차 이행에 따른 추진일정 순연
(공유재산 심의 등) '19년 11월 (투자심사 및 부지매입) '20년 1월~4월
(실시설계 및 착공) '20년 하반기 (준공 및 개원) '21년 하반기 예상
 - ※ 절차 추진상 문제 발생 시 일정 변경 가능

□ 연차별 이행계획

세부 추진내용	'18	'19	'20	'21	'22	임기후
권역별 공공 산후조리원 설치				1개소	1개소	1개소

□ 연차별 투자수요(계획)

(단위 : 백만원)

세부 추진내용	구분	계	'18	'19	'20	'21	'22	합계
	계	3,552	0	3,000		184	368	
권역별 공공 산후조리원 설치	국비	0						
	도비	1,276		1,000		92	184	
	시군비	2,276		2,000		92	184	
	기타							

주관부서	☎ 여성가족청년국 가족지원과 출산장려담당 민채영(☎5262), 신미경(☎5264)
------	---

총사업비 (~'22.6월까지)	51,726백만원	사업 주체	국가, 도	추진 구분	계속	완료 구분	임기 내
---------------------	-----------	----------	-------	----------	----	----------	------

□ 과제목표

- '22년까지 국공립 어린이집 275개소 확충으로 공공보육* 이용률 40% 달성
 - '22년까지 국공립어린이집 358개소 확충 *공공보육:국공립+사회복지법인+직장
 - '18년 42개, '19년 63개, '20년 35개, '21년 60개, '22년 75개
- ※ 국공립 어린이집 확충 수정계획(2차) 반영 : 가족지원과-19721호('20.9.18.)

□ 추진개요(과제 이행계획)

- 국공립어린이집 확충 희망 수요 적극 발굴 : 연중
 - 보육수요에 따라 균형 설치하되 5개 시(창원·진주·김해·거제·양산) 적극 추진
 - 민간상생을 위한 기존 어린이집(민간·가정, 기존 공동주택 관리동) 전환 활성화
- 부모 접근성 높은 공동주택 관리동 어린이집 국공립 확충 유도

□ 연차별 이행계획

(단위 : 개소)

세부 추진내용	'18	'19	'20				'21	'22.6월	임기 후
			1분기	2분기	3분기	4분기			
어린이집 확충	42	63	4	4	24	3	60	45	30

□ 연차별 투자수요(계획)

(단위 : 백만원)

세부 추진내용	구분	계	'18	'19	'20	'21	'22.6월	임기 후
	계	51,726	7,266	13,368	23,808	31,844	8,496	5,664
어린이집 확충	소계	51,726	7,266	12,364	6,608	11,328	8,496	5,664
	국비	25,863	3,633	6,182	3,304	5,664	4,248	2,832
	도비	12,932	1,817	3,091	1,652	2,832	2,124	1,416
	시군비	12,931	1,816	3,091	1,652	2,832	2,124	1,416
	기타							

총사업비 (~'22.12월까지)	46,551백만원	사업 주체	지자체 (시군)	추진 구분	신규	완료 구분	임기 내
----------------------	-----------	----------	-------------	----------	----	----------	------

□ 추진필요성

- 정부 미지원 어린이집(민간·가정 등)을 이용하는 만3~5세 아동에 대한 보육료 차액 전액 지원으로 부모 추가 부담 해소

□ 과제목표

- 국공립-민간어린이집 부모부담 보육료 차액 지원
 - '19년부터 부모부담 보육료 50% 지원을 시작으로 점차 지원 규모 확대
 - ※ 법정저소득층 아동 차액 전액 지원 : '18. 7월부터 기 시행

□ 추진개요(과제 이행계획)

- 사 업 량 : 26,000명 정도 ※ '18. 6월말 이용 아동 기준
- 사 업 비 : 62,097백만원(도비 18,628, 시군비 43,469)
- 일반아동 부모부담 보육료 50% 지원 : '19. 3월 ~
- 전체아동(법정+일반) 부모부담 보육료 100% 지원 : '20년 이후

□ 연차별 이행계획 (단위 : 지원율)

세부 추진내용	'18	'19				'20	'21	'22.6월	임기 후
		1분기	2분기	3분기	4분기				
일반아동 부모부담 보육료 지원		50%	50%	50%	50%	100%	100%	100%	100%
법정저소득층 아동 부모부담 보육료 지원	100%	100%	100%	100%	100%	100%	100%	100%	100%

□ 연차별 투자수요(계획)

(단위 : 백만원)

세부 추진내용	구분	계	'18	'19	'20	'21	'22.6월	암기 후
	계	46,551	216	7,749	14,397	12,950	5,619	5,620
일반아동 부모부담 보육료 지원	소계	45,205		7,354	14,123	12,703	5,512	5,513
	국비							
	도비	13,562		2,206	4,237	3,811	1,654	1,654
	시군비	31,643		5,148	9,886	8,892	3,858	3,859
	기타							
법정저소득층 아동 부모부담 보육료 지원	소계	1,346	216	395	274	247	107	107
	국비							
	도비	403	65	118	82	74	32	32
	시군비	943	151	277	192	173	75	75
	기타							

□ 도민참여 계획

(단위 : 횟수)

설명회, 공청회 등	만족도조사	민간전문가 자문	언론/방송 보도	기 타
1			1	

- 보육료 차액 지원에 대한 보도자료 배부 : 1회('19. 1월)
- 보육정책위원회 등 회의 시 지원시책 홍보 : 1회('19. 1월)

□ 타 기관(중앙부처 등)과 협조 필요사항

- 사회보장정보원 협의
 - 지자체 특수시책 보육료 지원 사업 바우처 등록 협의

주 관 부 서	☎ 저출생고령사회정책관 보육담당 사무관 문혜영(☎5172), 담당자 최미혜(☎5174)
---------	--

II-1-21-⑥	공동육아나눔터 확대 및 긴급육아·공공가사도우미 파견(공약)
-----------	---

총사업비 (~'22.6월까지)	89,628백만원	사업 주체	국가, 지자체 (도, 시군)	추진 구분	계속 2 (신규1)	완료 구분	임기 내
---------------------	-----------	----------	-----------------------	----------	---------------	----------	------

□ 추진필요성

- 공동육아나눔터 확충 및 긴급육아·가사도우미 파견으로 맞벌이 가정 등 양육부담 해소 및 경남형 종일돌봄체계 구축

□ 과제목표

- 공동육아나눔터 2022년까지 26개소 확충('18년 18개 → '22년 26개소)
- 시군 아이돌봄제공기관(20개소) 긴급육아(돌보미)도우미 의무 실시
- 저소득 한부모가족 아동양육가정 가사도우미 서비스 제공('20년 실시)

□ 추진개요(과제 이행계획)

- 시·군 공동육아나눔터 리모델링 및 확충
 - ('18년) 18개 → ('19년) 21개 → ('20년) 24개 → ('21년) 25개 → ('22년) 26개소
- 긴급육아도우미(긴급돌보미) 파견
 - 아이돌봄사업 중 “질병감염아동서비스” 사업으로 긴급돌보미사업 추진(자율 → 의무운영)
- 공공가사도우미 실행방안 검토 및 지원조례 제정
 - 용역(경남발전연구원) ('19. 7.) → 조례제정('19. 12.) → 사업시행('20년)

□ 연차별 이행계획

(단위 : 개소, 건)

세부 추진내용	'18	'19				'20	'21	'22.6월	임기 후
		1분기	2분기	3분기	4분기				
공동육아나눔터 확충	18	-	-	-	21	24	25	26	26
긴급육아도우미 (긴급돌보미)	-	사업시행(아이돌봄의 긴급돌보미 사업 의무추진)							
공공가사도우미	-	용역실시		조례제정 및 제공기관 선정		사업시행			

□ 연차별 투자수요(계획)

(단위 : 백만원)

세부 추진내용	구분	계	'18	'19	'20	'21	'226월	암기 후
	계	89,628	11,941	19,156	19,203	19,447	19,881	
공동육아나눔터 확충	소계	5,258	720	1,189	1,054	1,115	1,180	
	국비	1,890	364	456	337	356	377	
	도비	1,846	178	351	414	439	464	
	시군비	1,522	178	382	303	320	339	
	기타							
긴급육아도우미 (긴급돌보미)	소계	84,370	11,221	17,967	18,149	18,332	18,701	
	국비	59,058	7,855	12,577	12,704	12,832	13,090	
	도비	7,733	1,039	1,643	1,661	1,678	1,712	
	시군비	17,579	2,327	3,747	3,784	3,822	3,899	
	기타							
공공가사도우미	소계							
	국비							
	도비	※ 용역결과 수요 및 지원 대상 선정에 따라 사업비 선정						
	시군비							
	기타							

□ 도민참여 계획

(단위 : 횟수)

설명회, 공청회 등	만족도조사	민간전문가 자문	언론/방송 보도	기 타
-	1(매년)	1	1	

- 가사도우미 실태 조사 및 실행방안 용역 실시(경남발전연구원) : 1회('19년 상반기)
- 긴급육아도우미 및 공공가사도우미 만족도 조사 실시 : 매년 1회
- 공공가사도우미 사업 추진 방향현황에 대한 보도자료 배부 : 1회('20년)

□ 타기관(중앙부처 등)과 협조 필요사항

- 경남발전연구원(사회가족연구실) 정책연구과제 실시 협조
 - 공공가사도우미 실시 실태 및 수요조사, 실행방안 용역
(정책연구과제 용역 실시)

주관부서	☎ 여성가족정책관실	여성가족담당 박현숙(☎2242), 진태식 (☎2247)
협조부서	☎ 기획조정실 정책기획관	정책개발평가담당 오종수(☎2322), 김완중 (☎2327)

Ⅱ-1-21-⑦

어린이집 공기청정기 설치(공약)

총사업비 (~'22.6월까지)	3,736백만원	사업 주체	지자체 (시군)	추진 구분	신규	완료 구분	임기 내
---------------------	----------	----------	-------------	----------	----	----------	------

□

추진필요성

- 미세먼지에 취약한 어린이집 이용 영유아의 건강을 보호

□

과제목표

- 도내 전 어린이집 공기청정기 100% 설치 지원

□

추진개요(과제 이행계획)

- 사업기간 : '18년 ~ '19년(공기청정기 보급 국비 사업과 연계 추진)
- 사 업 량 : 도내 어린이집 보육실 7,081대('18. 11월말 기준)
- 지원기준 : 개소당 4백만원 한도 내 보육실당 1대 지원
 - 보육실별 면적 등을 고려하여 기준(지원단가) 적용

① 1개 공간면적 50㎡이하 : 50만원 한도 내에서 1대
② 1개 공간면적 50㎡초과 : 70만원 한도 내에서 1대 원칙
* 실제 공간면적이 과대하여 원칙 적용이 어려운 경우 최대 100만원 한도 지원 가능

- 추진방법
 - 시군 일괄구매, 입찰대행, 어린이집별 개별계약을 통하여 업체 선정·보급
 - '18. 7월 수요조사 결과 미설치 어린이집 1,744개소(7,081대)에 대한 구입비 지원으로 도내 전 어린이집 공기청정기 설치
 - ※ 1,245개소(5,345대) 기 설치(어린이집 자체 구입 및 시군 지원)

□ 연차별 이행계획

(단위 : 개)

세부 추진내용	'18	'19				'20	'21	'22.6월	임기 후
		1분기	2분기	3분기	4분기				
어린이집 공기 청정기 보급	7,081								

□ 연차별 투자수요(계획)

(단위 : 백만원)

세부 추진내용	구분	계	'18	'19	'20	'21	'226월	암기 후
	계	3,736	3,736					
어린이집 공기청정기 구입비 지원	국비	1,868	1,868					
	도비	561	561					
	시군비	560	560					
	기타	747	747					

주 관 부 서

☎ 저출산고령사회정책관 보육담당 사무관 문혜영(☎5172), 담당자 주민지(☎5176)

□ 연차별 투자수요(계획)

(단위 : 백만원)

세부 추진내용	구분	계	'18	'19	'20	'21	'226월	임기후
	계	100,232	80	152	30,000	30,000	40,000	
종합계획 수립 연구용역	국비							
	도비	80	80					
	시군비							
	기타							
병원설립 타당성 조사 연구용역	국비							
	도비	152		152				
	시군비							
	기타							
거점공공병원 확충	국비	50,000			15,000	15,000	20,000	
	도비	50,000			15,000	15,000	20,000	
	시군비							
	기타							

※ 병원설립 타당성조사 연구용역 : 건립후보지 선정시기에 맞춰 '19년 추경예산에 확보예정(152백만원)

□ 도민참여 계획

(단위 : 횟수)

설명회, 공청회 등	만족도조사	민간전문가 자문	언론/방송 보도	기 타
1		2	1	1

- 전문가 및 단체 등 민간협의체 회의 : 2회('19.2월, 10월경)
 - 민관협의체 구성현황 : 12명(도의회, 대학병원, 학계 전문가, 단체 등)
- 거점공공병원 설립관련 도민 공청(토론)회 : 1회('19.5월경)
- 사업추진 방향·현황에 대한 보도자료 배부 : '19. 상반기
- 시·군 보건소장 간담회 개최(의견반영) : '19. 상반기

□ 타기관(중앙부처 등)과 협조 필요사항

- (시군 보건소) 거점공공병원 확충 의견수렴 및 협조
- (보건복지부) 거점공공병원 확충관련 사업신청 승인
- (행정안전부, 기획재정부) 중앙투자 심사 및 예비타당성 조사

주관부서	☎ 복지보건국 보건행정과 공공보건담당 정환수(☎4952), 윤정임(☎4953)
협조부서 (중앙부처)	☎ 보건복지부 공공의료과 담당사무관 김성철(☎044-202-2534), 서해정(☎044-202-2545)
	☎ 행정안전부 재정정책과 담당사무관 김상길(☎02-2100-3509), 신소은(☎02-2100-3508)
	☎ 기획재정부 타당성심사과 담당사무관 조문경(☎044-215-5413), 임영희(☎044-215-5417)

II-1-22-②

권역별 통합의료벨트 구축(공약)

총사업비 (~'22.6월까지)	55,452백만원	사업 주체	도	추진 구분	신규	완료 구분	임기 내
---------------------	-----------	----------	---	----------	----	----------	------

추진필요성

○ 경상남도의 낮은 건강수준, 필요의료서비스 미치료율, 응급의료체계의 문제 등을 해결하기 위해 권역별 통합의료벨트 구축·운영 필요

- ① 경상남도의 낮은 건강수준

- 기대수명(81.9세, 전국 가장 낮음), 건강수명(64.3세, 전국 가장 낮음), 암 사망률(최근 5년간 표준화사망률 평균 전국 2위), 심뇌혈관질환 사망률(최근 5년간 표준화사망률 평균 전국 3위)
- ② 응급의료체계의 문제

- 15~17년 3년간 응급질환(중증외상, 급성심근경색증, 뇌졸중)으로 응급실에 내원 진료 후 사망률 1.83%(전국 1.18%)로 평균보다 높음
- ③ ¹⁾연간 미충족의료율 전국 1위('16, '17년도, 통계청)

- ('16년도) 경남 14.7%, 전국 11.9%, ('17년도) 경남 14.9%, 전국 11.3%

- 최근 5년간 ²⁾표준화율 평균은 13.74%로서 전국 2위

¹⁾최근 1년 동안 본인이 병의원(치과 제외)에 가고 싶을 때 가지 못한 사람의 비율(%)

²⁾연도 및 지역간 비교를 위해 인구구성 차이에 따른 영향을 표준인구(2005년 추계인구, 통계청)로 보정한 결과

과제목표

- 권역별(동부·중부·서부) 통합의료벨트를 구축하여 지역 내 읍면동 단위 공공보건시설부터 대학병원까지 연계시스템 마련
- 예방에서 치료까지 자체완결적인 의료서비스 제공으로 지역간 의료격차 해소와 의료 공공성 강화

추진개요[과제 이행계획]

- [권역별 통합의료벨트 개념] 3개 권역별 국립대병원을 중심으로 권역 내에서 자체완결적인 *필수의료서비스 제공체계 구축

* 응급/외상, 심뇌혈관질환, 재활, 모자의료, 감염, 치매, 중환자 진료 등

【 1단계 : '19년 】	⇒	【 2단계 : '20년 】	⇒	【 3단계 : '21년~ 】
<div> <div>◦ 공공의료정책담당 신설</div> <div>◦ 경남 보건의료체계 진단 연구용역 추진</div> <div>[공공의료정책담당]</div> </div>		<div> <div>◦ 경남 건강기본조례 제정 (법적근거 확보)</div> <div>◦ 권역별 통합의료벨트 추진단 설치·운영</div> <div>[공공의료정책담당/추진단]</div> </div>		<div> <div>◦ 권역별 통합의료벨트 구축</div> <div>◦ 주요사업 발굴 및 집행</div> <div>[추진단]</div> </div>

○ [주요사업]

- (권역별 통합의료벨트 추진단 설치·운영) 권역별 통합의료벨트를 추진할 주요 기관들을 중심으로 구체적인 기획과 실행을 담보할 집행기구
 - 구성 : 경상남도, 국립대병원, 공공병원, 소방본부, 보건소, 경남 의사회, 보건의료노조, 시민대표, 보건정책전문가 등
 - 추진단장 : 경상남도와 거점국립대병원장 간 공동단장 체제 운영
- ※ (가칭) 경남 건강기본조례 제정
 - 주요내용 : 권역별 통합의료벨트 추진단 설립·운영, 건강위원회, 공공보건의료 계획 수립지원, 공공보건의료 평가·교육, 정책연구 및 지원 등
- (공공보건의료 인프라 확충) 읍면동 방문건강관리 기능 강화, 건강생활지원센터, 치매안심센터·병원, 응급의료기관, 심뇌혈관질환 전문 치료시설, 서부경남 혁신형 공공병원, 중증외상 관리 병원 확충
- (공공보건의료지원단 설치·운영) 공공보건의료정책 수립 및 효과적인 공공 보건의료 서비스 제공
 - 절차 : 공공보건의료지원단 설치 및 운영에 관한 조례 우선 제정('19.3월), 위탁기관 공모('19. 상반기), 설치·운영('19. 하반기)

※ 타 시·도 공공보건의료지원단 운영현황 (5개 시·도 운영, 1개 도 운영예정)

구분	서울	부산	인천	경기	강원	제주
근거 (제정일자)	조례 (‘16.6.29)	조례 (‘15.9.23)	조례 (‘13.10.2)	조례 (‘16.9.29)	조례 (‘17.9.29)	조례 (‘17.3.8)
설치일	‘17.7.24	‘15.12.17	‘13.8.1	‘17.3.20	예정	‘17.3.15
위탁기관	독립운영 (재단)	부산 대학교병원	인천광역시 의료원	분당서울 대학교병원	예정	제주 대학교병원
‘18년예산	48억	8억	3.35억	10억	예정	4억
인력	26명 (상근 대표이사 1, 연구직 20, 행정 5)	9명 (단장겸직 1, 연구직 7, 행정 1)	7명 (단장겸직 1, 연구직 5, 행정 1)	10명 (단장 부단장 연구직 7, 행정 1)	예정	6명 (단장겸직 1, 연구직 5)

- (취약한 서부권역 응급의료체계 개선)
 - 서부권역의 응급 의료체계(지역기관 28→지역센터 7→권역센터 2)에 대한 진단 보완
 - 중증외상환자 치료를 위한 경남권역 외상센터 설치 및 설치 후 권역별 지역외상센터 지정 검토
- (「건강플러스 행복플러스 사업」의 확대 및 읍면동 건강위원회 확충)
 - 표준화 사망비가 높은 취약지역 읍면동 단위를 대상으로 사업의 지속적 확대(20개→40개 읍면동) 및 건강위원회의 확충

□ 연차별 이행계획

세부 추진내용	'18	'19				'20	'21	'22.6월	임기 후
		1분기	2분기	3분기	4분기				
공공보건의료 지원단 설치·운영									
보건의료체계 진단 연구용역									
권역별 대학병원 및 민간 공공보건의료 협력병원 지정·운영									
건강플러스 행복플러스 사업 확대 및 읍면동 건강위원회 확충									
응급의료기관 지정·운영									
권역 외상센터(헬기장 등 설치비) 지원									

□ 연차별 투자수요(계획)

(단위 : 백만원)

세부 추진내용	구분	계	'18	'19	'20	'21	'22.6월	임기 후
계	소계	55,542	3,977	7,593	10,993	10,993	10,993	10,993
	국비	26,660	3,545	4,543	4,643	4,643	4,643	4,643
	도비	27,416	216	2,800	6,100	6,100	6,100	6,100
	시군비	1,466	216	250	250	250	250	250
공공보건의료 지원단 설치·운영	국비	650		50	150	150	150	150
	도비	3,950		550	850	850	850	850
	시군비	-						
보건의료체계 진단 연구용역	국비	-						
	도비	300		300				
	시군비	-						
권역별 대학병원 및 민간 공공보건의료 협력병원 지정·운영	국비	-						
	도비	20,000			5,000	5,000	5,000	5,000
	시군비	-						
건강플러스 행복플러스 사업 확대 및 읍면동 건강위원회 확충	국비	-						
	도비	1,466	216	250	250	250	250	250
	시군비	1,466	216	250	250	250	250	250
응급의료기관 지정·운영	국비	26,010	3,545	4,493	4,493	4,493	4,493	4,493
	도비	-						
	시군비	-						
권역 외상센터 (헬기장 등 설치비) 지원	국비	-						
	도비	1,700		1,700				
	시군비	-						

□ 도민참여 계획

(단위 : 횟수)

설명회, 공청회 등	만족도조사	민간전문가 자문	언론/방송 보도	기 타
1		5	10 (‘18.~22)	1

- ‘경남 보건의료체계 진단 연구용역’ 추진 관련 자문단 회의 : 3회(‘19상·하반기)
- 3개 권역별 국립대학병원 MOU체결 및 심포지엄 : 2회(각 1회)
- 보건의료체계 진단 연구용역 관련 도민 공청(토론회): 1회
- 사업추진 방향·현황에 대한 보도자료 배부 : 수시

□ 타기관(중앙부처 등)과 협조 필요사항

- (보건복지부) 권역별 통합의료벨트 구축을 위한 국비 공모사업 발굴 및 유치 관련 사업 선정
- (유관기관·단체) 권역별 통합의료벨트 구축 과정에 대학·공공병원, 경남의사회, 보건정책전문가, 시민단체대표 등 적극 참여와 공동협력

주관부서	☎ 복지보건국 보건행정과 보건행정담당 정환수(☎4952), 윤정임(☎4953)
협조부서	☎ 복지보건국 보건행정과 건강증진담당 이성옥(☎4932), 홍은영(☎4933)
	☎ 복지보건국 보건행정과 정신보건담당 박인숙(☎4942), 조민호(☎4945)
	☎ 복지보건국 보건행정과 공공보건담당 송원열(☎4962), 최상일(☎4963), 민창현(☎4964), 정한솔(☎4965)
	☎ 복지보건국 장애인복지과 장애인재활담당 (☎5122), (☎5123)
	☎ 복지보건국 식품의약과 응급의료담당 강은영(☎5042), 박경숙(☎5043)

Ⅱ-1-22-③	공공어린이 재활병원 유치(공약)
----------	--------------------------

총사업비 (~'21.12월까지)	15,600백만원	사업 주체	도	추진 구분	신규	완료 구분	임기 내
----------------------	-----------	----------	---	----------	----	----------	------

□ 추진필요성

- 수도권(서울, 인천, 경기, 34,139명)을 제외, 경남권(부산, 울산, 경남) 지역에 가장 많은 장애아동(10,814명)이 거주하고 있어, 아동의 성장 및 발달 과정에 맞는 의료서비스 수요가 많은 지역임
- 2018년 경남의 장애아동 인구는 4,835명으로 부산 4,308명, 울산 1,671명 보다 많아 경남에 어린이재활병원의 건립이 필요함

* 출처 : 사회보장정보시스템(만 18세 미만 장애인 수, 2018년 8월말 기준)

□ 과제목표

- 보건복지부 공모 선정 : 2019. 상반기
- 병원 건립 및 개원 : 2022. 상반기

□ 추진개요(과제 이행계획)

- 공공어린이재활병원 건립 공모사업 추진
 - 2019년 보건복지부 사업안내 : 2018. 12.18
 - 2019년 보건복지부 공모사업 준비 : 2019. 상반기
 - ※ 넥슨재단 기부 참여 유도('18. 9. 7, '19. 1.15. 방문)
 - 자체 운영기관 선정 후 공모신청 : 2019. 상반기
 - 공모선정 후 기본 및 실시설계 : 2019. 하반기
 - 병원 건립 공사 : 2020. ~ 2022. 상반기
 - 병원 준공 및 개원 : 2022. 상반기
- 민간기관 건립투자 검토(넥슨재단 등)
 - 넥슨재단(간담회 2회)
 - 수도권 외 지역에 제2호 어린이재활병원 건립 지원
 - 경남도가 건립 방안을 제시하면 타당성 검토 후 이사회를 통해 기부규모를 결정할 계획

□ 연차별 이행계획

세부 추진내용	'18	'19				'20	'21	'22.6월	임기후
		1분기	2분기	3분기	4분기				
보건복지부 공모선정									
기본설계 및 실시설계									
시공업체 선정 및 건립공사									
경남권역 공공어린이 재활병원 개원									

□ 연차별 투자수요(계획)

(단위 : 백만원)

세부 추진내용	구분	계	'18	'19	'20	'21	'22.6월	임기후
	계	15,600	-	1,600	5,400	8,600	-	-
경남권역 공공어린이 재활병원 유치	국비	7,800	-	800	2,700	4,300		
	도비	7,800	-	800	2,700	4,300		
	시군비	-	-	-	-	-		
	기타	-	-	-	-	-		

□ 도민참여 계획

(단위 : 횟수)

설명회, 공청회 등	만족도조사	민간전문가 자문	언론/방송 보도	기 타
-	-	6	3	-

- 보건복지부 공모 사업 선정 보도자료 배부('19. 6월)
- 경남권역 공공어린이재활병원 착공('20. 상반기)
- 장애인복지위원회에서 병원 건립운영관련 심의 등 4회 개최('19년 중 2회, '20년 중 4회 개최)
 - (추가위원) 경상남도 장애인복지위원회에 의료계, 건축계 민간위원 참여
 - (주요내용) 분기별 회의 개최, 심의
- 경남권역 공공어린이재활병원 준공 및 개원('22. 상반기)

□ 타기관(중앙부처 등)과 협조 필요사항

- 2019년 공모사업 준비 : 보건복지부
 - 지자체 소유 부지 확보, 공모평가 기준 협의
 - 자체 병원 건립 시 예산 지원 가능 여부 협의

주관부서	☎ 복지보건국 장애인복지과 장애인재활담당 정필순(☎5122), 담당자 이추자 (☎5123)
------	--

▶ 조치사항

- 전 시·군 치매안심센터 임시개소(20개소) : '17. 12월
- 12개소 정식개소 : 함천('17.12.24.), 양산('18.3.29.), 함안(5.13.), 창녕(7.24.), 함양(9.28.), 거창(10.19), 밀양(11.7.), 고성(11.8.), 진주(11.26), 거제(12.5.), 남해(12.24.), 하동(12.27.)
- '19년 정식개소 예정 : 8개소(진해, 의령, 사천, 마산, 통영, 김해, 창원, 산청)
- '18~'19년 전 사군 치매안심센터 정식개소(20개소) 확대 추진

○ 치매안심마을 확대 운영

▶ 사업개요

- (위 치) 전 시·군 20개 보건소
- (사업기간) 2019년부터 ~ 계속
- (추진방향) 기존 광역치매센터 특화사업(도내 1개소 운영) 전 시·군 확대 추진
- (사업비) 비(非) 예산
 - ※ 치매안심센터 운영 예산의 일부로 집행(별도의 예산 편성 없음)
- (주요내용)
 - ① 인프라 : 안전 환경 조성사업(태양광 길안내 표지병, 방충망, 미끄럼방지 턴 설치 등), 노인 친화적 환경개선(무선 리모콘 형광등, 친환경 벽지·장판 설치 등)
 - ② 전달체계(치매안전망 구축) : 치매등대지기(치매노인실종예방) 사업, 치매극복 선도기관(학교, 단체) 지정 등
 - ③ 주요 프로그램 : 치매선별검사(전수조사), 치매인식도 조사(사전/사후), 치매예방 및 인지재활교육, 건강프로그램 운영 등
 - ※ 구체적인 사업계획은 시·군별 상황 및 자체 사업계획에 따라 추진

▶ 조치사항

- 광역치매센터 함안군 대암마을('17년), 거창군 영승마을('18년) 공모 선정 추진
- '19년부터 경상남도 광역치매센터 특화사업을 전 시·군 20개 치매안심센터로 확대 추진
 - ※ '17년 추진 성과 : 건강프로그램 운영 총 15회 · 연인원 515명 참여, 만족도 설문조사(주민 70명) 결과 7.7 → 9.5점(10점 만점)으로 효과성 높음

○ 치매안심병원 지정 운영

▶ 사업개요

- (위 치) 공립요양병원 9개소
- (사업기간) 2019년부터 ~ 계속
- (추진방향) 공립요양병원에 치매전문병동 확충 및 치매안심병원으로 지정·운영 지원 ※ 공립병원 9개소(도립4:통영·사천·김해·양산 시군립5:창원·마산·남해·의령·거창)
- ('19년 사업비) 900백만원[기금 450(50%), 도비 200(22%), 시군비 250(28%)]
- (주요내용)

① 공립요양병원에 치매전문병동 확충 및 운영지원

- 치매전문 병동 설치 : 8개소, 330병상 증축 ※ 양산 제외[기운영중(30병상)]
- 치매환자 지원 프로그램 운영비 지원 : 9개소 900백만원(병원당 100백만원)

② 치매안심병원 지정

- 보건복지부 시행계획 '18년 11월)에 따라 치매안심병원 지정 : '19년 상반기
- ※ 치매관리법 제16조의4(치매안심병원의 지정) → 2018.12.13. 시행

③ 치매관리 (단계별)전달체계 구축

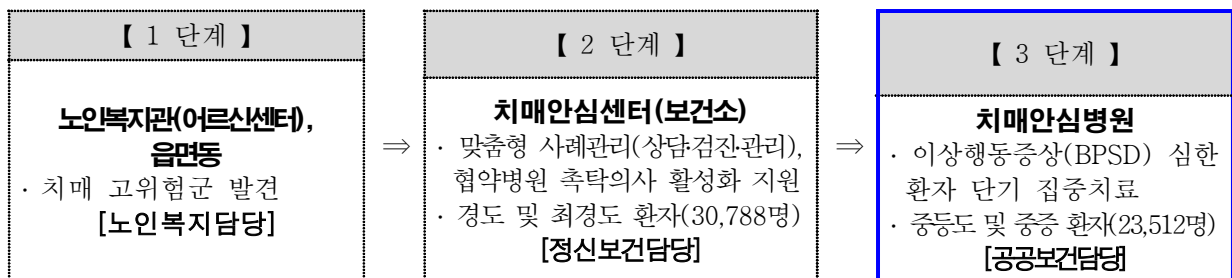

□ 연차별 이행계획

세부 추진내용	'18	'19				'20	'21	'22.6월	임기 후
		1분기	2분기	3분기	4분기				
치매안심센터 확대 운영(20개)	12개소	1개소	1개소	4개소	2개소	20개소	20개소	20개소	
치매안심마을 확대 운영(40개)	1개소	6개소	13개소	19개소	20개소	30개소	35개소	40개소	
치매안심요양 병원 운영지원	9개소	9개소	9개소	9개소	9개소	9개소	9개소	9개소	

□ 연차별 투자수요(계획)

(단위 : 백만원)

세부 추진내용	구분	계	'18	'19	'20	'21	'22 6월	임기 후
	계	95,484	11,176	21,611	20,899	20,899	20,899	
치매안심센터 확대 운영(20개)	국비	72,797	8,236	16,561	16,000	16,000	16,000	
	도비	9,099	1,029	2,070	2,000	2,000	2,000	
	시군비	9,099	1,029	2,070	2,000	2,000	2,000	
	기타	0						
치매안심마을 확대 운영(20개)	국비	0						
	도비	0						
	시군비	0						
	기타	0						
치매안심요양병원 운영지원(9개)	국비	2,243	441	455	449	449	449	
	도비	1,006	196	210	200	200	200	
	시군비	1,240	245	245	250	250	250	
	기타	0						

□ 도민참여 계획

(단위 : 횟수)

설명회, 공청회 등	만족도조사	민간전문가 자문	언론/방송 보도	기 타 (지도점검)
3	1	3	2	2

- 치매관련 전문가 자문회의, 간담회 개최(3~4회) : '18. 9. ~ 12.
- 치매안심센터 및 치매안심요양병원 운영상황 점검 : '18. 9. ~ 11.
- 치매안심센터 활성화 방안 지자체 의견수렴 : '18. 10. ~ 12.
- '19년 치매관리 종합시행계획 수립 : '18. 12. ~ '19. 1.
- 시·군 보건소 사업설명회 개최 : '19. 1.
- '19년 치매관리 종합시행계획 수립 : '19. 2.
- '19년 치매관리사업 보도자료 배부 및 언론 홍보 : '19. 1. ~ 3.

□ 타기관(중앙부처 등)과 협조 필요사항

- 보건복지부 협의
 - 치매안심센터 및 치매안심마을 확대에 따른 국비 증액 지원
 - 「치매관리법」 제16조의4(치매안심병원의 지정) 시행예정에 따라 보건복지부에서 지정계획 수립중 → '19년도 치매안심병원 지정 신청 추진

주 관 부 서	☎ 복지보건국 보건행정과 정신보건담당 박인숙(☎4942), 담당자 조민효(☎4945)
협 조 부 서	☎ 복지보건국 보건행정과 공공보건담당 송원열(☎4962), 담당자 정한솔(☎4965)

Ⅱ-1-22-⑤		방문건강관리서비스 제공(공약)						
총사업비 (~'22.6월까지)	30,463백만원	사업 주체	시군	추진 구분	계속	완료 구분	임기 내	

□ 추진필요성

- 취약계층 생애주기별 건강문제 관리 및 맞춤형·주민참여형 서비스 제공을 통하여 도민 건강권 보장 강화(국정과제 17)
- 방문건강관리서비스 현황('18. 6월 기준) : 도내 등록 67,331가구
 - ※ 근거 법령 : 지역보건법 제11조(보건소의 기능 및 업무), 보건의료기본법 제31조(평생국민건강관리사업)
 - ※ 사업내용 : 건강문제를 가진 신생아, 저소득층 등 취약계층을 대상으로 간호사 등 전문 인력이 가정 등에 방문하여 생활습관 개선 및 만성질환 예방 관리

○ 사업대상자 현황('18. 6월 기준)

(단위 : 가구, 명)

구 분	도전체 (전 연령)	사업대상자 (A+B)	임산부 및 0세이하 가구수(A)			65세이상 노인 가구수(B)		
			소계	집중관리군	정기관리군 등	소계	집중관리군	정기관리군 등
가구 수	67,331	50,119	87	2	85	50,032	1,000	49,032
방문횟수	-	-	-	24개월 610회	23개월 1회 이상	-	24개월 610회	23개월 1회 이상
전담인력수 (간호직 수)	117* (0)	117* (0)	* 국비(기금) 보조 채용 인력 : 117명(고용형태 : 기간제, 공무원)					

※ 전국 현황 : 등록 가구수 1,090천 가구, 전담인력 1,471명

□ 과제목표

- 임산부 및 0세 이하 가구와 65세 이상 노인에 대하여 찾아가는 건강관리서비스 제공
- 방문건강관리 수행 간호직 공무원 등 308명 인력 확충 및 전 읍면동 배치

□ 추진개요[과제 이행계획]

① 주민 중심의 방문건강서비스 제공

- (방문대상) 임산부 및 0세 이하 가구, 노인 가구 주기적 방문건강서비스 제공
 - 건강위험도별 대상자군 분류(집중관리군 6~8회 정기관리군 3~4회 등) 지속적 서비스 제공
 - 통합사례관리대상자의 경우, 지역사회 자원연계를 위한 복지사와 동행 방문 실시

○ (운영·관리) '22년 까지 간호직 공무원 308명 채용·충원

- 대상자 수요에 따라 방문건강관리인력 전 읍면동별 채용·배치
- 보건소 통합방문간호사와의 업무연계·협력방안 마련

대상자군별 연계협력	· 읍면동 방문간호사 : 통합사례관리대상자 중 건강관리 필요자, 0세아와 노인가구 등 · 보건소 통합방문간호사 : 취약계층 가정 담당
지역중심 연계협력	· 읍면동 및 통합방문간호사 읍면동주민센터에 모두 배치, 읍면동 내에서 지역 분할 관리 · 취약계층(빈곤위기가정) 및 통합사례관리가구 등의 가정방문과 지속 건강관리

* 시군 자체 여건 및 자체 검토를 통해 효율적 방안 선택

⇒ 기준 인건비, 정원 확보 등을 감안하여 순차적으로 증원

② 민-관, 관-관 협력체계 구축을 통한 지역공동체 건강안전망 강화

- (민-관 협력)시군 지역사회보장협의체 활성화, 주민자치 운영위원회, 읍면동 단위 민간 네트워크 구축 및 운영
- (관-관 협력) 방문전담공무원 채용 및 전 읍·면·동(308개) 배치
 - 간호직 공무원 채용을 위한 기준인건비, 정원 확보 등 조직·인사 부서 협력
 - 주민 중심 공공서비스 제공을 위한 주민자치+맞춤형 보건복지팀 신설 등, 경남형 방문서비스 모델 개발 ⇒ 필요시 추진단 또는 지원단 구성

□ 연차별 이행계획

세부 추진내용	'18	'19				'20	'21	'22.6월	임기후
		1분기	2분기	3분기	4분기				
방문건강전담 공무원 채용(명)	117	-		15 (132)	18 (150)	50 (200)	50 (250)	58 (308)	-
방문건강관리 등록가구수(천)	67				20 (87)	20 (107)	20 (127)	20 (147)	

□ 연차별 투자수요(계획)

(단위 : 백만원)

세부 추진내용	구분	계	'18	'19	'20	'21	'22.6월	임기후
방문건강관리 서비스 지원	계	30,463	3,333	3,663	5,985	7,705	9,777	0
	국비	8,830	1,667	1,696	1,769	1,822	1,876	
	도비	6,679	500	779	1,265	1,765	2,370	
	시군비	14,954	1,166	1,188	2,951	4,118	5,531	
	기타	-						

□ 도민참여 계획

(단위 : 횟수)

설명회, 공청회 등	만족도조사	민간전문가 자문	언론/방송 보도	기 타
1		2	1	

- 시·군 보건소 및 읍면동 복지센터 사업 설명회 개최 : 1회('19. 2월)
- 읍면동 단위 방문건강서비스관련 전문가 자문회의 개최 : 2회('19. 3월/12월)
- 사업추진 방향·현황에 대한 보도자료 배부 : 1회('19. 5월)

□ 타기관(중앙부처 등)과 협조 필요사항

- 행정안전부 협의
 - 「지방자치단체의 행정기구와 정원기준 등에 관한 규정」에 따라 기준인건비 추가 확보를 위한 협의
- 시·군과 협의
 - 도 및 시·군 기준인건비 등 정원 별도 운영으로 시·군과 협의 필요

주관부서	☎ 복지보건국 보건행정과 건강증진담당 이성옥(☎4932), 담당자 홍은영(☎4933)
협조부서	☎ 기획조정실 정책기획관 조직관리담당 유정제(☎2342), 담당자 강혜경(☎2343)
	☎ 행정국 자치행정과 자치분권담당 성수영(☎3622), 담당자 박동건(☎3624)
	☎ 복지보건국 복지정책과 맞춤형복지담당 송혜경(☎4852), 담당자 박지영(☎4853)

Ⅱ-1-22-⑥
건강생활지원센터 확충

총사업비 (~'22.6월까지)	5,071백만원	사업 주체	시군	추진 구분	계속	완료 구분	임기 내
---------------------	----------	----------	----	----------	----	----------	------

□ 추진필요성

- 농어촌에 비해 취약인구가 집중된 도시지역 주민의 질병예방, 건강증진 등 보건의료 및 건강증진서비스 필요

□ 과제목표

- 표준화사업비가 높은 동지역에 건강생활지원센터 확충(신축 2, 리모델링 2)
 - '19년 신축 1, '20년 리모델링 1, '21년 신축 1, '22년 리모델링 1

□ 추진개요(과제 이행계획)

- 추진절차

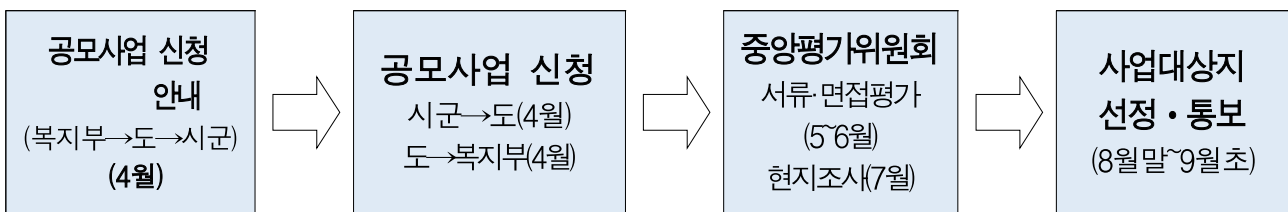

- 지원비율 : 국비 67%(2/3), 시비 33%(1/3) *국민건강증진기금
- 지원기준
 - 시설개선 : 지원면적 825㎡, 지원단가(개보수 340천원/㎡, 신·증축 1,670천원/㎡)
 - 장비지원 : 1기관당 국비 최대 6천만원(재활장비 포함시 최대 1억원)

□ 연차별 이행계획

세부 추진내용	'18	'19				'20	'21	'22.6월	임기후
		1분기	2분기	3분기	4분기				
건강생활지원센터 확충(개소)	-		1 (신축)			2 (신축1, 리모델링1)	1	-	-

□ 연차별 투자수요(계획)

(단위 : 백만원)

세부 추진내용	구분	계	'18	'19	'20	'21	'22.6월	임기후
	계	5,071	0	1,377	1,847	1,847	0	0
건강생활지원 센터 확충	국비	3,496	-	918	1,289	1,289		
	도비	558	-	-	279	279		
	시군비	1,017	-	459	279	279		
	민간							
	기타	0						

□ 도민참여 계획

(단위 : 횟수)

설명회, 공청회 등	만족도조사	민간전문가 자문	언론/방송 보도	기 타 (홍보)
1	-	-	2	

- 시·군 보건소 사업신청 사전설명회 개최 : 1회
- 사업내용 안내 및 홍보 : 2회 이상(착공, 준공 및 개소식 등)

□ 타기관(중앙부처 등)과 협조 필요사항

- (보건소)
 - 건강생활지원센터 대상지 발굴 및 부지 확보
 - 지역사회 필요 및 요구에 기반하고, 주민참여와 지역자원 협력을 통한 건강생활지원센터 활성화 추진
 - 사업설명회 시 지역주민 참여 및 홍보 협조

주 관 부 서	☎ 복지보건국 보건행정과 보건행정담당 공경석사무관(☎4912), 김도영 (☎4913)
협 조 부 서 (중앙부처)	☎ 한국건강증진개발원 팀장 박세진(☎02-3781-3538), 선임전문원 김미나(☎02-3781-3540)

II-1-22-⑦

찾아가는 검진버스 농어촌 순회 무료검진(공약)

총사업비 (~'22.6월까지)	1,088백만원	사업 주체	독서문	추진 구분	계속	완료 구분	임기 내
---------------------	----------	----------	-----	----------	----	----------	------

추진필요성

- 이비인후과, 비뇨기과, 안과의 의료접근성이 어려운 지역 검진으로 질병 조기발견과 치료
 - 동부권역 종합병원급 이상은 22개소, 병상수는 49천개이나, 서부권역은 종합병원급 이상 3개소, 병상수는 12천개로 상대적으로 저조
- 건강격차가 상대적으로 낮은 서부권역 서민층 무료 검진지원으로 경제적 부담 경감 및 건강불균형 해소
 - 서부경남 연령표준화 사망률(382.4명)이 도내 평균(364.4명) 보다 높은 편임 ※ 출처 : 국가통계포털(2016년 경남 연령표준화 사망률)

과제목표

- 연차별 검진지역 및 검진 대상자수 확대
 - 검진지역 1일 1개소 50명
- 사후관리 강화
 - 검진결과, 유소견자 보건소 사업 연계 치료
 - 안과 노인 시력 찾아드리기 사업수술비 지원
 - 유소견자 병원치료 독려

추진개요(과제 이행계획)

- 대상지역 : 13개 시·군
 - 의령·함안·창녕·고성·남해·하동·산청·함양·거창·합천군, 통영·사천·김해시
 - ※ 3개과(이비인후과, 비뇨기과, 안과) 진료과목이 없는 지역 및 서부경남 지역 우선 고려
- 검진대상 : 33개소, 1,600명(1개소당 50명, 월 2~3회)
- 검진인력 구성(마산의료원)
 - 검진인력 : 13명(의사3, 간호사2, 검사요원3, 행정2, 운전1, 공익2)
 - 검진차량·의료장비 유지관리 : 대형검진버스 1대, 의료장비 14종

- 사업 지도 점검 및 실적분석 : 연 2회
- 시군 검진지역 수요조사 : 연말 1회

□ 연차별 이행계획

(단위 : 개소, 명)

세부 추진내용	'18	'19				'20	'21	'22.6월	임기 후
		1분기	2분기	3분기	4분기				
검진개소수	24	8	9	7	9	40	40	40	40
검진인원	1,378	400	450	350	450	3,000	3,000	3,000	3,000

□ 연차별 투자수요(계획)

(단위 : 백만원)

세부 추진내용	구분	계	'18	'19	'20	'21	'22.6월	임기후
	계	1,088	90	150	212	212	212	212
농어촌 순회 무료검진	국비							
	도비	1,088	90	150	212	212	212	212
	시군비							
	기타							

□ 도민참여 계획

(단위 : 횟수)

설명회, 공청회 등	만족도조사	민간전문가 자문	언론/방송 보도	기 타 (홍보)
-	-	-	1	2회 이상

- 사업추진 방향·현황에 대한 보도자료 배부('19. 3월)
- 사업안내 및 홍보 : 2회 이상

□ 타기관(중앙부처 등)과 협조 필요사항

- (마산의료원) 사업수행기관으로 지정
 - 사업 실적보고 및 사업비 정산
 - 진료과목 전문의 선정
- (보건소) 검진장소 및 검진지역 안내 협조
 - 대형검진버스 검진 공간확보
 - 주민 검진참여 독려 및 홍보 협조

주관부서	☎ 복지보건국 보건행정과 공공보건담당 송원열담당사무관(☎4962), 최상일 (☎4963)
------	---

총사업비 (~'22.6월까지)	70,660백만원	사업 주체	도	추진 구분	계속	완료 구분	임기 내
---------------------	-----------	----------	---	----------	----	----------	------

□ 추진 필요성

- 가족간병 및 간병인 사적고용에 따른 시간적·경제적 부담

<정부 및 타 시도 사례 등>

- 정부 : 국가시책(간호간병통합서비스) 시행이후, 2022년까지 전국 10만 병상으로 확대
- 타 시도 : 인천(인천의료원), 충북(청주·충주의료원), 충남(22개 의료기관) 도 자체 사업시행
- 최근 3년간 365안심병동사업 평균실적 : 실인원 9,927명(연인원 111,239명)

□ 과제목표

- 매년 시군(의료기관) 수요조사 및 의견수렴을 통한 사업량 확대
- '18년, 347병상 → '19년 ~ '22년, 371병상 → '23년, 376병상 정도

□ 추진개요(과제 이행계획)

- (추진방향) 국가시책(간호간병통합서비스) 추진방향 및 365안심병동 사업 실적 등을 반영하여 단계적·보완적 확대
 - 단계적 : 기존 사업수행 의료기관 사업량 확대 → 신규 사업기관 추가
 - 보완적 : 간호인력 수급 문제로 간호간병통합서비스 추진이 어려운 지역은 365안심병동사업 지속유지(확대). 단, 간호간병 시행(확대) 가능한 지역(의료기관)은 365안심병동사업 단계적 조정

○ (2019년 사업개요)

- 사업위치 : 전 시군(거제시, 함안·산청군 제외)
- 사업량 : 58병실, 336병상(간병인 232명)
 - ※ 간병인 직고용 또는 파견·용역업체 위탁(사업축소·중단시 고용문제 발생)
- 사업비 : 7,811백만원(도비 4,850, 시군비 1,172, 기타 1,789)
 - ※ 간병인 1인/월 인건비 2,612천원 정도('19년 최저임금 8,350원 등 반영)

□ 수요조사['18.7.30~8.24, 62병실363병상(간병인 248명)] 대비 사업량 감소[4병실27병상(간병인16명)]

- (병원 휴업, 5월) 새하동병원(3병실12병상, 간병인 12)
- (입원실 병상간격 준수) 4개소(1병실15병상, 간병인 4)
 - 4개소 : 밀양병원(1병실6병상, 간병인 4), 통영적십자병원(2병상), 김해조은금강병원(4병상) 함양성심병원(1병상)거창적십자병원(2병상)

□ 사업비 변경 : 도비(70~80%)+기타(30~20%) ⇒ 도비(60~70%)+시군비(15%) + 기타(25~15%)

○ (기대효과)

- 환자에게 전문 간병서비스 제공으로 환자 및 가족 건강지수 상승

□ 연차별 이행계획

(단위 : 병상)

세부 추진내용	'18	'19				'20	'21	'22.6월	임기후
		1분기	2분기	3분기	4분기				
365 안심병동 확대 (간병인 수)	347 (236)	337 (232)				370 (272)	380 (280)	390 (288)	400 (296)

□ 연차별 투자수요(계획)

(단위 : 백만원)

세 추진내용	구분	계	'18	'19	'20	'21	'22.6월	임기후
	계	70,660	6,268	7,811	8,767	11,732	15,688	20,394
365 안심병동 운영	국비	0	0	0	0	0	0	0
	도비	41,667	4,529	4,850	5,034	6,687	8,942	11,625
	시군비	15,272		1,172	2,147	2,933	3,922	5,098
	민간							
	기타	13,721	1,739	1,789	1,586	2,112	2,824	3,671

□ 도민참여 및 추진계획

(단위 : 횟수)

설명회, 공청회 등	만족도조사	민간 전문가 자문	언론/방송 보도	기 타 (지도점검)
연 1회	연 1회	-	연 2회	연 2회

- 365안심병동사업 설명회(시군 및 의료기관) : 연 1회(하반기)
- 사업추진 방향·현황에 대한 보도자료 배부 : 연 2회(상·하반기)
- 사업 수행 만족도 조사 : 연 1회(하반기)
- 도 및 시군 합동 지도점검 : 연 2회(상·하반기)
- 간병인 처우개선 방안 강구

주관부서	☎ 복지보건국 보건행정과 공공보건담당 송원열(☎4962), 민창현(☎4965)
------	---

Ⅱ-2-23-①	노동전담부서 설치 및 노사민정협의회 구성(공약)						
총사업비 (~'22.6월까지)	814백만원	사업 주체	지자체	추진 구분	계속	완료 구분	임기 내

□ 추진필요성

- 노동전담부서 설치로 노동인권 보장, 권익개선 등 노동정책 강화
- 다양한 분야 전문가 구성 및 참여를 통한 노사민정협의회 확대 운영

□ 과제목표

- 노사협력, 노동복지 등 노동정책 개발을 위한 노동전담부서 설치
- 노사민정협의회 참가위원 재구성을 통한 경제주체 간 협치 실현

□ 추진개요(과제 이행계획)

- 노동전담부서 설치
 - 노동정책, 노사협력, 노동복지 3개 담당으로 구성
 - 노동정책 기본계획 수립, 이행사항 모니터링, 노동단체 지원 등
- 노사민정협의회 구성 및 운영 확대('19. 3월)
 - 노사민정협의회 참여위원 수 확대(21명 → 30명)
 - 지역·산업별 분과위원회 확대(3개 → 5개)
 - 지역 노동현안 과제발굴 및 논의로 위원회 업무역량 강화

□ 연차별 이행계획

(단위 : 명)

세부 추진내용	'18	'19				'20	'21	'22.6월	임기 후
		1분기	2분기	3분기	4분기				
노사민정협의회 참여위원 수 확대		30							

□ 연차별 투자수요(계획)

(단위 : 백만원)

세부 추진내용	구분	계	'18	'19	'20	'21	'226월	암기 후
	계	814	92	82	160	160	160	160
노사민정협의회 운영	국비	407	46	41	80	80	80	80
	도비	407	46	41	80	80	80	80

□ 도민참여 계획

(단위 : 횟수)

설명회, 공청회 등	만족도조사	민간전문가 자문	언론/방송 보도	기 타
			2	

○ 노사민정협의회 실천선언, 협의회 결과 보도자료 배부 : 2회('19.상·하반기)

이동노동자 심터 조성(공약)

총사업비 (~'22.6월까지)	1,100백만원	사업 주체	지자체	추진 구분	신규	완료 구분	임기 내
---------------------	----------	----------	-----	----------	----	----------	------

□ 추진필요성

- 이동노동자 노동권익 신장 및 근로환경 개선을 위한 쉼터공간 조성 필요

과제목표

- 2019년 이동노동자 쉼터 1개소 시범 조성 후 점진적으로 확대
- 노동자 근로환경 조사 결과 반영으로 수요자 맞춤형 쉼터 조성

□ 추진개요(과제 이행계획)

- 이동노동자 근무실태 및 시군 수요조사 : '19. 1월
- 쉼터조성 시군 확정 및 쉼터 운영(1개소) : '19. 9월

□ 연차별 이행계획

세부 추진내용	'18	'19				'20	'21	'22.6월	임기후
		1분기	2분기	3분기	4분기				
이동노동자 쉼터 조성				1 개소					

□ 연차별 투자수요(계획)

(단위 : 백만원)

세부 추진내용	구분	계	'18	'19	'20	'21	'22.6월	임기 후
	계	1,100		300	200	200	200	200
이동노동자 쉼터 조성	국비	-		-	-	-	-	-
	도비	550		150	100	100	100	100
	시군비	550		150	100	100	100	100
	기타	-		-	-	-	-	-

□ 도민참여 계획

(단위 : 횟수)

설명회, 공청회 등	만족도조사	민간전문가 자문	언론/방송 보도	기 타
1	1		3	

- 이동노동자 쉼터 조성 사업설명회 개최 : 1회('19. 3월)
- 이동노동자 쉼터조성 보도자료 배포 : 3회('19. 1 ~ 9월)
- 쉼터 이용객 만족도 조사 : 1회('19. 12월)

Ⅱ-2-23-③

돌봄노동자 지원센터 설치(공약)

총사업비 (~'22.6월까지)	855백만원	사업 주체	지자체 (도)	추진 구분	신규	완료 구분	임기 내
---------------------	--------	----------	------------	----------	----	----------	------

□

추진필요성

- 돌봄노동자의 건강관리 및 지원으로 상대적 의료취약 돌봄노동자의 의료접근성 제고와 건강권을 보호하여 돌봄서비스의 질 향상 도모

□

과제목표

- 돌봄노동자 상담 및 건강센터 1개소 설치 및 운영

□

추진개요(과제 이행계획)

- 돌봄노동자 상담 및 건강센터 1개소, 3개 권역 설치 및 운영
 - 사업기간 : 2019년 ~ 계속
 - 설치규모 : 200~270㎡(약 60~80평) 내외 1개소, 임차방식
 - 운영인력 : 10명 ※ 센터장1, 사회복지사 3(권역별 1), 산업간호사 3(권역별 1), 사무직 3(권역별 1)
 - 이용대상 : 돌봄노동자 38,268명
 - ※ 요양보호사 30,278, 생활관리사 859, 육아도우미 1,252, 간병인 670, 장애인 활동도우미 5,209
 - 주요기능 : 건강관리, 직업·심리상담, 역량강화 지원 등
 - (검사실) 건강 검사(뇌·심혈관질환, 근골격계, 직업병, 직무스트레스 등)
 - (상담실) 운동 등 건강관리, 직업고충 등 심리상담 등
 - (프로그램실) 건강 및 역량강화 등 각종 프로그램 운영
 - (휴게실) 휴식, 돌봄노동자간 정보교환 장소
 - 추진방식 : 민간전문 운영대상자 공모·선정 및 위·수탁계약 체결
 - * 운영 대상자는 민간위탁절차에 따른 공모, 심사위원회 심사를 거쳐 최종 선정

□ 연차별 이행계획

(단위 : 백만원)

세부 추진내용	'18	'19				'20	'21	'22.6월	암후
		1분기	2분기	3분기	4분기				
설치계획 수립 및 예산확보						345	255	255	
운영대상자 공모 및 계약 체결									
설치 예정지 조사 및 선정									
리모델링 공사									
센터 개소						1개소 설치·운영	1개소 운영	1개소 운영	

□ 연차별 투자수요(계획)

(단위 : 백만원)

세부 추진내용	구분	계	'18	'19	'20	'21	'22.6월	암기 후
	계	855			345	255	255	
돌봄노동자 건강센터 설치	소계	855			345	255	255	
	국비							
	도비	855			345	255	255	
	시군비							
	기타							

□ 도민참여 계획

(단위 : 횟수)

설명회, 공청회 등	만족도조사	민간전문가 자문	언론/방송 보도	기 타
	1		1	

- 사업추진 방향·현황에 대한 보도자료 배부: 1회('19. 10월)
- 사업 수행 만족도 조사 : 1회('20. 10월)

주 관 부 서	☎ 저출생고령사회정책관 노인복지담당 백승인(☎5185)
---------	--------------------------------

II-2-23-④

감정노동자 상담센터 설치(공약)

총사업비 (~'22.6월까지)	1,244백만원	사업 주체	지자체	추진 구분	신규	완료 구분	임기 내
---------------------	----------	----------	-----	----------	----	----------	------

추진필요성

- 감정노동 피해사례 증가에 따른 감정노동자 권리보호를 위한 제도적 보호체계 구축 필요

과제목표

- 감정노동자 지원 조례 제정을 통한 노동자 보호 법적근거 마련
- 심리상태, 근무환경을 고려한 체계적인 상담(치유) 프로세스 구축

추진개요(과제 이행계획)

- 감정노동자 상담센터 운영사례 및 법령 등 조사 : '18. 10월
- 감정노동자 현황, 상담센터 운영 방안 등 용역 : '19. 1월
- 감정노동자 권리보호 등에 관한 조례 제정 : '19. 6월
- 감정노동자 상담센터 운영기관 선정 및 운영 : '19. 9월

연차별 이행계획

세부 추진내용	'18	'19				'20	'21	'22.6월	임기 후
		1분기	2분기	3분기	4분기				
감정노동자 상담(권리보호) 센터 설치·운영	사례 조사	용역	조례 제정	연구 용역	-	센터 설치 운영	센터 운영	센터 운영	센터 운영

□ 연차별 투자수요(계획)

(단위 : 백만원)

세부 추진내용	구분	계	'18	'19	'20	'21	'22.6월	임기 후
	계	1,244		44	300	300	300	300
감정노동자 상담(권리보호) 센터 설치운영	소계	1,244		44	300	300	300	300
	국비							
	도비	1,244		44	300	300	300	300
	시군비							
	기타							

□ 도민참여 계획

(단위 : 횟수)

설명회, 공청회 등	만족도조사	민간전문가 자문	언론/방송 보도	기 타
	1		2	

- 감정노동자 상담센터 운영 홍보 : 2회(분기별 1회)
- 감정노동자 근무실태 및 상담만족도 조사 : 1회('19. 12월)

비정규직의 정규직 전환(공약)

총사업비 (~'22.6월까지)	비예산	사업 주체	국가/ 도	추진 구분	계속	완료 구분	임기 내
---------------------	-----	----------	----------	----------	----	----------	------

□ 추진필요성

- 사회양극화의 주요 원인인 고용불안과 차별 해소
- 근로자들의 고용안정과 처우개선으로 대국민 공공서비스 질 개선

□ 과제목표

- 상시·지속적 업무는 사전심사제를 통해 정규직 고용 원칙 견지
- 정규직 비율 90% 이상 유지

□ 추진개요(과제 이행계획)

- 기간제근로자 채용 전 사전심사제를 통한 정규직 고용 원칙 견지
- 기간제근로자 및 파견·용역근로자 정규직 전환추진 : 완료

구 분	전 환			전 설 화 적 (D)	전환율 (D/B)	비 고
	계 (A)	대 상 (B)	비대상* (C)			
계	581 (100%)	255 (43.9%)	326 (56.1%)	255	100%	
기간제 ('18.1.10)	424 (100%)	115 (27.1%)	309 (72.9%)	115	100%	- 전환 심의위원회 구성 - 4차 심의 후 전환 결정
파견 용역 ('19.1. 1)	157 (100%)	140 (89.2%)	17 (72.9%)	140	100%	- 노사 및 전문가 협의회 구성 - 5차 심의 후 전환 결정

* 60세 이상 고령자, 일시·간헐 업무 종사자, 휴직대체 근로자 등

□ 연차별 이행계획

세부 추진내용	'18	'19	'20	'21	'22.6월	임기후
정규직 비율 유지	90% 이상	90%이상				

주관부서	☎ 행정국 인사과 공무원단체담당 이진섭(☎3542), 담당자 박혜유(☎3545)
협조부서	☎ 기획조정실 정책기획관 조직관리담당 유정제(☎2342), 담당자 한지혁(☎2344)

Ⅱ-2-23-⑥

비정규직 근로자지원센터 운영

총사업비 (~'22.6월까지)	1,855백만원	사업 주체	지자체	추진 구분	계속	완료 구분	임기 내
---------------------	----------	----------	-----	----------	----	----------	------

□

추진필요성

- 정규직 대비 임금, 근로조건이 취약한 비정규직 근로자 지원체계 마련

□

과제목표

- 비정규직 근로자 권리보호 및 근로조건 향상 계획수립 및 이행
- 노동·법률분야 전문기관 위탁운영으로 센터운영의 효율성 확보

□

추진개요

- 비정규직근로자 지원센터 운영 현황
 - 기 간 : 2018. 1. 1 ~ 2019. 12. 31
 - 사 업 비 : 520백만원
 - 수탁단체 : 한국노총 경남본부, 민주노총 경남지역본부,
(사)경남여성일과미래창조
 - 주요업무 : 비정규직근로자 노동상담·법률지원, 취업정보 제공
- 비정규직 근로자 지원센터 운영 확대 : '20. 1월
 - 비정규직 근로자 지원센터 운영비 증액(250→350백만원)
 - 전문기관 업무위탁을 통한 노동·직업 상담창구 역할 강화

□

연차별 이행계획

(단위 : 백만원)

세부 추진내용	'18	'19				'20	'21	'22.6 월	임기 후
		1분기	2분기	3분기	4분기				
비정규직 근로자지원센터 운영	250	150	120			285			

□ 연차별 투자수요(계획)

(단위 : 백만원)

세부 추진내용	구분	계	'18	'19	'20	'21	'226월	암기 후
	계	1,855	250	270	285	350	350	350
비정규직 근로자지원센터 운영	소계	1,855	250	270	285	350	350	350
	국비							
	도비	1,855	250	270	285	350	350	350
	시군비							

□ 도민참여 계획

(단위 : 횟수)

설명회, 공청회 등	만족도조사	민간전문가 자문	언론/방송 보도	기 타
	1		2	

- 비정규직 근로자 지원센터 운영 홍보 : 2회(반기별)
- 비정규직 근로자 근무실태 및 상담만족도 조사 : 1회('19. 12월)

주관부서 ☎ 일자리경제국 노동정책과 노동복지담당 박명용(☎3482), 백인수(☎3484)

총사업비 (~'22.6월까지)	비예산	사업 주체	지자체	추진 구분	신규	완료 구분	임기 내
---------------------	-----	----------	-----	----------	----	----------	------

□ 추진필요성

- 최저임금제도의 문제점을 보완해 근로자의 생활안정과 교육·문화·주거 등 각 분야에서의 실질적인 삶의 질 향상
- 최저임금이 인간다운 삶의 보장에 부족하다는 의견에 따라 생활임금을 공공부문에 우선 도입하여 민간 확산 유도

□ 과제목표

- 생활임금의 적용대상을 도 소속근로자부터 적용하고 도 산하 출자·출연기관 소속근로자와 도로부터 사무를 위탁받은 기관 및 업체의 소속 근로자에게까지 적용

□ 추진개요(과제 이행계획)

- 경상남도 생활임금 조례 제정(도의원 발의 예정) : '19년 상반기
- 생활임금 설계 모델 개발(경발연) : '19년 상반기
- 도 소속 근로자 생활임금 도입 : '19년 하반기
- 출자·출연기관 근로자 확대 : '20년
- 위탁·용역기관 근로자 확산 : '21년

□ 연차별 이행계획

세부 추진내용	'18	'19	'20	'21	'22.6월	임기후
생활임금 적용 근로자 수(명)		325	450	800	800	

□ 도민참여 계획

(단위 : 횟수)

설명회, 공청회 등	만족도조사	민간전문가 자문	언론/방송 보도	기 타
			1	

- 경남도 생활임금 시행 보도자료 배부 : 1회('19. 7월)

주관부서 ☎ 일자리경제국 노동정책과 노동복지담당 박명용(☎3482), 윤혜정(☎3483)

II-2-23-⑧

공공기관 노동이사제 도입(공약)

총사업비 (~'22.6월까지)	비예산	사업 주체	도	추진 구분	신규	완료 구분	임기 내
---------------------	-----	----------	---	----------	----	----------	------

추진필요성

- 도 산하 공기업, 출자·출연기관의 노사간 상생·협력으로 경영 투명성 제고

과제목표

- 공기업 및 출자·출연기관 중 일정 규모(정원 100인) 이상 기관 우선 시행을 위한 노동이사제 조례 제정 및 정관 개정

추진개요(과제 이행계획)

- 노동이사제 조례 제정
 - (의무도입기관) 경남개발공사, 경남테크노파크, 경상남도마산의료원
 - (노동이사 정수) 정원 300명 이상 2명, 정원 300명 미만 1명
 - (임기 및 권한) 법령·조례·정관에 따른 임기, 일반 비상임이사와 동일
 - (자격 및 임명절차) 재직 1년 이상, 공개모집→임원추천위→임명
 - (수당 등) 무보수 원칙, 현업 근무
- 도 조례 내용에 맞게 기관별 정관 등 내부규정 정비

연차별 이행계획

세부 추진내용	'18	'19				'20	'21	'22.6월	임기후
		1분기	2분기	3분기	4분기				
노동이사제 조례 제정		○							
기관별 내부규정 정비			○						

도민참여 계획

(단위 : 횟수)

설명회, 공청회 등	만족도조사	민간전문가 자문	언론/방송 보도	기 타
			1	1

- 노동이사제 도입 관련 해당기관 의견수렴을 위한 회의 개최 : 1회('18.10월)
- 노동이사제 조례 제정 보도자료 배부 : 1회('19. 3월)

주관부서	☎ 기획조정실 예산담당관 경영평가담당 안영희(☎2482), 담당자 하수미(☎2483)
------	---

총사업비 (~'22.6월까지)	350백만원	사업 주체	지자체 (도)	추진 구분	계속, 산규	완료 구분	임기 내
---------------------	--------	----------	------------	----------	-----------	----------	------

□ 추진필요성

- 여성의 사회 참여 확대에 따른 성평등 정책방향 설정과 실질적 성평등 사회 실현

□ 과제목표

- 양성평등 추진체계 강화
 - 양성평등위원회 구성인력 및 당연직 확대, 여성가족정책 연구 기능 강화 기구 설립, 도 여성특보 신설
- 성평등 의식문화 확산
 - 양성평등 교육강화, 공무원(재직, 신규)과 농어촌지역민, 소외계층 등 성평등·성인지력 향상 교육 실시
- 여성의 대표성 제고
 - 위원회 여성 참여율 40% 달성(2020년), 여성지도자 양성 및 여성지도자 심화과정 운영, 5급 이상 여성공무원 20% 달성(2022년)

□ 추진개요(과제 이행계획)

- 양성평등 추진체계 강화
 - 양성평등정책 기본계획 수립 및 연차별 시행계획 수립 추진 : '18 ~ '22년
 - 양성평등위원회 구성 인원(20명 → 30명) 및 당연직 확대(3명 → 7명이내) 확대
 - 양성평등위원회 기본 조례 개정 : '18. 10월 ~ '19. 3월
 - 여성가족정책 연구기능 강화 전담기구 설립 추진 : '19년 ~ '20년
 - 경발연 여성정책 연구기능 강화 : (석·박사) 2명 증원, 부설 연구조직 독립 편제
 - '19년 전담기구 설립 타당성 용역 결과에 따라 연차별 사업 추진
 - 도 여성특보 신설('18.8.27.) : 여성가족정책 등 강화 방안 지원

○ 성평등 의식 문화 확산

- 공무원 및 도민 대상 성평등 교육(매년 5~11월), 양성평등주간 운영(매년 7.1~7.7)

○ 여성의 대표성 제고

- 위원회 여성 참여율 40% 달성(2020년) : ('18년) 33% → ('19년) 37% → ('20년) 40%
 - 경남여성 인재 DB 용역 시행(위원회 위촉등 추천자료 활용)
 - 조례개정 등을 통한 위원 자격·요건 완화 및 분기별 현황조사 실시
- 여성지도자 양성과정(160명) 및 여성지도자 심화과정(40명) 운영[매년]
- 5급 이상 여성공무원 20% 달성(2022년)
 - ('18.6월)14.7% → ('19년)15.9% → ('20년)16.8% → ('21년)18.6% → ('22년) 20%

□ 연차별 이행계획

(단위 : 명/%)

세부 추진내용	'18	'19				'20	'21	'22.6월	임기 후
		1분기	2분기	3분기	4분기				
여성가족연구 전담기구 설립						설립 (20.7월)			
양성평등위원회 구성 인원 및 당연직 확대	20명		30명			30명	30명	30명	
위원회 여성 참여율	33%	34%	35%	36%	37%	40%	40%	40%	
5급이상 여성 공무원	14.7%	-	-	-	17.6%	19.2%	20.8%	22.5%	
양성평등의식 함양교육	7,429명	-	-	-	8,000명	8,100명	8,200명	8,300명	

□ 연차별 투자수요(계획)

(단위 : 백만원)

세부 추진내용	구분	계	'18	'19	'20	'21	'22.6월	임기 후
여성가족연구 전담기구 설립	계	350	40	100	70	70	70	
	소계	30		30				
	국비							
	도비	30		30	※ 용역결과에 따른 사업비 산정			
	시군비							
도민 및 공무원대상 성평등 교육	기타							
	소계	320	40	70	70	70	70	
	국비							
	도비	320	40	70	70	70	70	
	시군비							
	기타							

☐ 연차별(2018~2019년) 확보(집행)액
☐ 도민참여 계획

(단위 : 횟수)

설명회, 공청회 등	만족도조사	민간전문가 자문	언론/방송 보도	기 타
1			3	

- 여성가족정책 연구 전담기구 타당성 용역결과 보고회 : 1회('19. 7월)
- 공무원 및 도민대상 성평등 교육 홍보(언론보도) : 2회('19.5~7월)
- 양성평등위원회 구성인원 및 당연직 확대 홍보(언론보도) : 1회('19. 3월)

☐ 타기관(중앙부처 등)과 협조 필요사항

- 경남발전연구원 여성가족정책 연구 기능 강화 협조('19 ~ '20년)
 - 연구인력 확대 : 2명(석사 1, 박사 1) → 4명(석사 2, 박사 2)
- 행정안전부 여성가족정책연구 전담기구(출연기관) 설립 협의('19년)
- 5급 이상 여성공무원 20% 달성(2022년) : 인사담당부서 협조

주관부서	☎ 여성가족정책관실	여성가족담당 박현숙(☎2242), 백외조 (☎2243)
협조부서	☎ 기획조정실 정책기획관	정책개발평가담당 오종수(☎2322), 김완중 (☎2327)
	☎ 행정국 인사과	인사담당 박민영(☎3522), 문재환 (☎3577)

총사업비 (~'22.6월 까지)	8,394백만원	사업 주체	지자체 (도, 시, 군)	추진 구분	신규, 계속	완료 구분	임기 내
----------------------	----------	----------	------------------	----------	-----------	----------	------

☐ 추진필요성

- 최근 다양화 되고 있는 **젠더폭력**(사이버성범죄, 데이트폭력, 스토킹 등) 으로부터 **안전한 경남 실현**을 위한 **민·관 협력 활성화**
- 사회복지시설 중 가장 열악한 **여성복지시설 종사자 처우 개선**으로 양질의 서비스 제공 요구

□ 과제목표 및 내용

과제목표	추진내용
① With you 사업 추진(신규)	· 민·관 협력 안전망강화 및 예방프로그램 개발. 19개소(도1, 시군18)
② With you 지킴이단 운영(계속)	· 민·관·경 합동점검단 구성 운영. '18년(도) → '19년 전 시·군 확대(19개)
③ 지방경찰청 협력 강화(계속)	· 도, 경남지방경찰청 유기적 협력 강화 및 비상체계 구축
④ 피해자 치료회복 지원(계속)	· 폭력피해자 심리·정서 회복 프로그램 확대 (13 → 15개소)
⑤ 장애인피해자 지원 확대(계속)	· 장애인 성폭력피해자 치료·회복 사업비 증액 (4 → 10백만원)
⑥ 해바라기센터 기능 확대(계속)	· 서부권 해바라기센터(진주) ‘아동’ → ‘도민’으로 수혜대상 확대
⑦ 긴급피난처 기능 확대(계속)	· 서부권 긴급피난처 ‘사천시민’ → ‘전 도민’ 대상 확대
⑧ 찾아가는 폭력예방교육 확대(계속)	· 기존 동부권 운영기관 + 서부권 1개소 추가 운영(공모)
⑨ 사이버상담창구 기능 강화(신규)	· 경남 여성폭력 사이버상담창구 운영(1366경남센터) - 추진 완료('18.8월)
⑩ 여성복지시설 처우개선(신규) (복지부 인건비가이드라인 준수 강화)	· 여성폭력시설종사자 인건비 상황 (가이드라인 (이용시설) 최저 71% → 99.2% (생활시설) 최저75% → 93.5 목표)

연차별 이행계획

세부 추진내용	'18	'19				'20	'21	'22.6월	임기후
		1분기	2분기	3분기	4분기				
① With you 사업 추진(개소)	-	19				19	19	19	19
② With you 지킴이단 운영(개)	1	19				19	19	19	19
③ 지방경찰청 협력 강화	연계	연계				연계	연계	연계	연계
④ 피해자 치료회복 지원(개소)	13		15			15	15	15	15
⑤ 장애인피해자 지원 확대(개소)	1	1				1	1	1	1
⑥ 해바라기센터 기능 확대(개소)	-	1				1	1	1	1
⑦ 긴급피난처 기능 확대(개소)	1	1				1	1	1	1
⑧ 폭력예방교육 확대(개소)	-		1			1	1	1	1
⑨ 사이버상담창구 기능 강화(개소)	1	1				1	1	1	1
⑩ 여성복지시설 처우개선 (복지부 인건비가이드라인 준수율)	이용: 71% 생활: 75%	85%				90%	93.5%	99.2%	99.2%

□ 연차별 투자수요(계획)

(단위 : 백만원)

세부 추진내용	구분	계	'18	'19	'20	'21	'22.6월	임기후
	계	8,394	370	2,006	2,006	2,006	2,006	
① With you 사업 추진	국비							
	도비	329	53	69	69	69	69	
	시군비							
	기타							
④ 피해자 치료 회복 지원	국비	881	173	177	177	177	177	
	도비	189	37	38	38	38	38	
	시군비	189	37	38	38	38	38	
	기타							
⑤ 장애인피해자 지원 확대	국비							
	도비	44	4	10	10	10	10	
	시군비							
	기타							
⑦ 긴급 피 난 처 기능 확대	국비							
	도비	48		12	12	12	12	
	시군비	112		28	28	28	28	
	기타							
⑧ 찾아가는 폭력 예방교육 확대	국비	197	33	41	41	41	41	
	도비	165	33	33	33	33	33	
	시군비							
	기타							
⑩ 여성복지시설 처우개선	국비							
	도비	2,116		529	529	529	529	
	시군비	4,124		1,031	1,031	1,031	1,031	
	기타							

☐ **도민참여 계획**

(단위 : 횟수)

설명회	만족도조사	민간전문가 자문	언론/방송 보도	기 타
1			1	

- 젠더폭력방지 기반 구축 사업설명회 개최 : 1회('19. 3월)
- 젠더폭력방지 민·관협력 활성화 보도자료 배부 : 1회('19. 4월)

☐ **타기관(중앙부처 등)과 협조 필요사항**

- 도, 경남지방경찰청 유기적 협력 강화 및 비상연락체계 구축

주 관 부 서	☎ 여성가족정책관실 여성권익담당 김동희(☎2252), 담당자 주정희 (☎2253) 문선희 (☎2254)
---------	--

Ⅱ-2-25-①	장애인 차별금지 및 인권보장(공약)					
총사업비 (~'22.6월까지)	200백만원	사업 주체	도	추진 구분	신규	완료 구분 임기 내

□ 추진필요성

- 장애인차별금지 조례 제정으로 장애인에 대한 인식개선과 장애인 차별금지 및 인권보장 추진
- 경남 장애인 생활실태 전반에 관한 조사 및 경남 복지시책 만족도 (체감도) 조사 필요
- 장애인 단체간 갈등 및 잦은 농성 원인 해소를 위해 장애인 예산 지원 기준 및 지원체계 정립 필요
- 장애인복지정책 시행에 당사자 참여와 소통을 위한 민관 거버넌스 구축 추진

□ 과제목표

- 장애인차별금지 조례 제정 : '19년 5월 중
- 장애인 실태조사 및 지원체계 개선 연구용역 추진 : '19년 중

□ 추진개요(과제 이행계획)

- 「장애인 차별금지 및 인권보장에 관한 조례」 제정
 - 조례 제정관련 의견 수렴(의회 주관 공청회 등 의견수렴) : '19. 3~4월 중
 - 의원발의(민주당 김진옥 의원) 조례(안) 제출 : '19. 4~5월 중
 - 조례(안) 확정 · 상정 및 제정 : '19. 5~6월 중
 - 장애인 실태조사 및 지원체계 개선 연구용역(2억 원)
 - 실태조사 및 지원체계 개선 연구용역 방침 및 입찰 : '19. 1~2월 중
 - 실태조사 및 지원체계개선 연구용역 발주 및 추진 : '19. 2월~
 - 인권센터 시설 지원 기준 등 용역 결과 정책 반영 시행 : '20. 1월
- ※ 용역 중간보고회 및 결과보고회에 장애인 당사자 및 장애인단체 참여로 의견 적극 수렴 반영 조치

□ 연차별 이행계획

세부 추진내용	'18	'19				'20	'21	'22.6월	임기 후
		1분기	2분기	3분기	4분기				
① 장애인차별금지 조례 제정									
② 장애인 실태조사 및 지원 체계개선연구용역									
- '19년 당초예산편성									
- 용역 추진									
- 용역결과 정책 반영 시행									

□ 연차별 투자수요(계획)

(단위 : 백만원)

세부 추진내용	구분	계	'18	'19	'20	'21	'22.6월	임기후
	계	200	-	200	-	-	-	-
장애인차별금지 조례 제정	국비							
	도비							
	시군비							
장애인실태조사 및 지원체계 개선 연구용역	국비							
	도비	200		200				
	시군비							

□ 도민참여 계획

(단위 : 횟수)

설명회, 공청회 등	만족도조사	민간전문가 자문	언론/방송 보도	기 타
1			2	1

- 장애인차별금지 조례 제정 의견 수렴 : 1회(조례 입법예고 시)
- 실태조사 및 지원체계 개선연구용역 보고회 : 2회('19. 7월, 11월)
- 실태조사 실시 및 결과 보도자료 배부 : 2회('19. 7월, 12월)

□ 타기관(중앙부처 등)과 협조 필요사항

- 장애인 실태조사 및 지원체계 개선연구용역 : 보건복지부
 - 장애인 실태조사 선행자료 및 선행조사표 등에 대한 의견청취 등
- 장애인차별금지 조례 제정 : 법제처
 - 조례안에 대한 내용 검토 필요로 자문 협조

주 관 부 서	☎ 복지보건국 장애인복지과 장애인정책담당 박영규(☎5112), 담당자 이화수 (☎5113)
---------	--

장애인일자리 확대 및 우선구매 활성화

총사업비 (~'22.6월까지)	222,873백만원	사업 주체	국가, 도, 시군	추진 구분	계속	완료 구분	임기 내
---------------------	------------	----------	--------------	----------	----	----------	------

□ 추진필요성

- 일반노동시장 취업이 어려운 중증장애인들에게 유형별 일자리를 발굴·보급함으로써 장애인에게 사회참여확대와 소득보장 도모
- 경쟁고용이 어려운 중증장애인들이 장애인직업재활시설의 생산 과정에 직접 참여하여 만든 장애인생산품을 공공기관이 우선 구매함으로써 중증장애인의 일자리 창출과 소득향상에 기여
 - 「중증장애인생산품우선구매 특별법 시행령」 제10조 제3항에 따라 공공기관은 총 구매액의 1%이상을 중증장애인생산품으로 구매해야 하나, 경남도는 법정 의무 구매비율 미달성 기관에 해당되어 우선구매 활성화 대책 마련 필요
 - ※ '15년 : 0.27%, '16년 : 0.50%, '17년 : 0.51%, '18년 : 0.60%

□ 과제목표

- 장애인일자리 확대 : '18년 2,435명 → '22년 3,016명
- 법정 의무구매율 달성 : '18년 0.6% → '22년 1%

□ 추진개요(과제 이행계획)

- 장애인 직업재활시설 운영비 지원 확대(50% → 60%)
- 장애유형 및 특성을 고려한 재정지원 장애인일자리 확대
- 중증장애인생산품 판매시설의 판매기반 강화(마케팅 전담인력 1명 보강)

□ 연차별 이행계획

(단위 : 명, %)

세부 추진내용	'18	'19				'20	'21	'22.6월	임기 후
		1분기	2분기	3분기	4분기				
장애인일자리 확대	2,435	2,435	2,535	2,590	2,627	2,773	2,890	3,016	3,040
법정 의무구매율 달성	0.6	0.62	0.65	0.67	0.7	0.8	0.9	1	1

□ 연차별 투자수요(계획)

(단위 : 백만원)

세부 추진내용	구분	계	'18	'19	'20	'21	'226월	임기후
	계	222,873	26,864	32,740	35,650	39,075	42,879	45,665
장애인 일자리사업	국비	61,144	7,478	9,420	10,077	10,783	11,538	11,848
	도비	19,820	2,397	3,026	3,248	3,477	3,731	3,941
	시군비	41,603	4,992	6,389	6,849	7,329	7,853	8,191
장애인직업재활 시설운영지원	국비	0	0	0	0	0	0	0
	도비	3,916	460	583	595	674	762	842
	시군비	95,174	11,346	13,121	14,678	16,607	18,788	20,634
장애인직업재활 시설경영컨설팅	국비	0	0	0	0	0	0	0
	도비	180	30	30	30	30	30	30
	시군비	0	0	0	0	0	0	0
생산품판매시설 운영지원	국비	405	65	66	67	68	69	70
	도비	631	96	105	106	107	108	109
	시군비	0	0	0	0	0	0	0

□ 도민참여 계획

(단위 : 횟수)

설명회, 공청회 등	만족도조사	민간전문가 자문*	언론/방송 보도	기 타
2	1	2	3	

* 「사회복지사업법」 제36조(운영위원회) 제2항 8호에 따라 중증장애인생산품 판매시설 운영위원회에 민간전문가 2명 포함

- 장애인일자리사업 및 우선구매 설명회 : 2회('19.4월~11월)
- 장애인일자리사업 만족도 조사 : 1회('19.10월)
- 생산품판매시설 운영위원회 및 직업재활시설 컨설팅 자문 : 2회('19.3월~11월)
- 일자리사업 관련 보도자료 배부 : 3회('19.4월~11월)

□ 타기관(중앙부처 등)과 협조 필요사항

- 한국장애인고용공단 경남지사
 - 고용·복지 원스톱 복지전달체계 구축을 위한 T/F팀 회의 시 참석협조
- 도내 공공기관(경남개발공사 등)
 - 중증장애인생산품 우선구매율 제고를 위한 교육 시 구매담당자 참석협조

주 관 부 서	☎ 복지보건국 장애인복지과 장애인자립지원담당 전대중(☎5132), 유정실(☎5133) 김주영(☎5134)
협 조 부 서	☎ 전실과, 사업소, 직속기관, 전 시군

II-2-26-①

임플란트·틀니, 관절수술 비용지원(공약)

총사업비 (~'22.6월까지)	22,106백만원	사업 주체	시군	추진 구분	계속	완료 구분	임기 내
---------------------	-----------	----------	----	----------	----	----------	------

<임플란트·틀니 수술비 지원>

☐ 과제목표

- 65세 이상 저소득층 어르신의 틀니 및 임플란트 시술시 발생하는 본인부담금을 지원하여 저작불편 해소

☐ 추진개요(과제 이행계획)

- 지원근거 : 구강보건법 제3조, 경상남도 노인구강보건사업 지원조례 제5조
- 사업대상 : 만65세 이상 저소득층 어르신
 - ※ 대상인구 : 52,552명(의료급여1종 32,162, 의료급여2종 603, 차상위 19,787)
- 사업량 : 12,000명(3,000명 × 4년)
 - ※ 산출내역 : 53천명(저소득층 어르신 대상인구) × 22.7%(노인의치필요자율)
- 사업비 : 140억원(도비 70, 시군비 70) / 35억원 × 4년
 - ※ 산출내역 : 12,000명(사업량) × 117만원(1인당 평균지원단가)
- 사업내용 : 틀니·임플란트 시술비 및 사후관리비 중 건강보험 본인부담금지원

구 분		기준단가	지원(예정) 금액 * 국민건강보험법 시행령 제19조, 의료급여법 시행령 제13조
전부 틀니 (편약)	레진상	1,186천원	1,186천원의 5~30%(※ 나머지 금액은 건강보험 및 의료급여에서 지원)
	금속상	1,375천원	1,375천원의 5~30%(※ 나머지 금액은 건강보험 및 의료급여에서 지원)
부분 틀니(편약)		1,442천원	1,442천원의 5~30% + 지대치 보철 최대 900천원 추가 지원 (※ 나머지 금액은 건강보험 및 의료급여에서 지원)
임플란트		1,318천원	1,318천원의 10~30%(※ 나머지 금액은 건강보험 및 의료급여에서 지원)
사후관리비			1인당 연간 최대 20만원

☐ 연차별 이행계획

(단위 : 명)

세부 추진내용	'18	'19	'20				'21	'22.6월	임기 후
			1분기	2분기	3분기	4분기			
틀니 및 임플란트 시술	1,800	3,000	750	750	750	750	3,120	3,120	3,120

□ 연차별 투자수요(계획) (단위 : 백만원)

세부 추진내용	구분	계	'18	'19	'20	'21	'22. 6월	임기 후
	계	20,450	2,800	3,430	3,430	3,330	3,330	3,330
틀니 및 임플란트 시술	소계	20,450	2,800	3,430	3,430	3,330	3,330	3,330
	국비							
	도비	9,559	1,400	1,715	1,049	999	999	999
	시군비	10,891	1,400	1,715	2,381	2,331	2,331	2,331
	기타							

<어르신 인공관절수술비 지원>

□ 과제목표

- 저소득층 어르신에 대한 인공관절 수술비 지원

□ 추진개요(과제 이행계획)

- 지원근거 : 국민건강증진법 제19조(국가 및 지자체의 건강증진 사업)
- 사업대상 : 만60세 이상 의료급여수급권자 및 건강보험료 부과기준 하위 50%
※ 건강보험료 부과기준 하위50% : 직장 100천원, 지역 97천원 이하('20년 1월 기준)
- 사업량 : 960명(240명 × 4년) * 시·군 수요조사 반영
- 사업비 : 1,152백만원(도비 25%, 시군비 25%, 참여의료기관 50%) / 288백만원 × 4년
※ 산출내역 : 960명(사업량) × 120만원(1인당 평균지원단가)
- 사업내용 : 만성퇴행성관절염 등으로 인한 무릎·고관절 인공치환술 지원
 - 1인 지원한도액 : 200만원 이내 ※ 1인당 평균 수술지원단가 : 120만원
 - 도내 61개 의료기관 참여하여 사업 추진 중('20년 기준)

□ 연차별 이행계획

(단위 : 명)

세부 추진내용	'18	'19	'20				'21	'22.6월	임기 후
			1분기	2분기	3분기	4분기			
인공관절 지원	200	207	60	60	60	60	240	240	240

□ 연차별 투자수요(계획) (단위 : 백만원)

세부 추진내용	구분	계	'18	'19	'20	'21	'22.6월	임기 후
관절수술비 지원	계	1,656	216	288	288	305	305	305
	소계	1,656	216	288	288	305	305	305
	국비							
	도비	426	54	72	72	76	76	76
	시군비	426	54	72	72	76	76	76
	기타	855	108	144	144	153	153	153

□ 연차별(2018~2020년) 예산 확보(집행)액

(단위 : 백만원)

세부 추진내용	구분	계		'18년		'19년		'20년	
		예산 (확보)액	예산 집행액	예산액	예산 집행액	예산액	예산 집행액	예산 확보액	예산 집행액
관절수술비 지원	계	792	792	216	216	288	288	288	288
	국비								
	도비	198	198	54	54	72	72	72	72
	시군비	198	198	54	54	72	72	72	72
	기타	396	396	108	108	144	144	144	144

주 관 부 서	☎ 복지보건국 보건행정과 건강증진담당 최원규(☎4922), 조현석(☎4924), 곽연주(☎4925)
---------	--

총사업비 (~'22.6월까지)	7,118백만원	사업 주체	도	추진 구분	신규	완료 구분	임기 내
---------------------	----------	----------	---	----------	----	----------	------

□ 과제목표

- 어르신센터(10개소) 설치로 치매예방 인프라 조기 구축
- 경로당을 치매예방 사회안전망으로 활용(745개소)

□ 추진개요(과제 이행계획)

- 어르신센터 설치 : 10개소('19년 6개소, '20년 1개소, '21년 3개소)
 - 운영인력 : 1개소당 5명(센터장1, 서비스관리자1, 어르신지킴이2, 간호사 또는 간호조무사1)
 - ※사군의 사정에 따라 5명 이내에서 인력 조정 가능(겸직, 기존 인력 활용 등)
 - 경남형 치매관리사업 전달체계 1단계 역할 수행
 - 어르신 종합돌봄서비스 제공 및 어르신 사회교류 활동 증진
 - 지역 맞춤형 치매예방 특화 모델 정립
- 경로당 치매안전망 운영 : 745개소(도내 경로당의 10%)
 - 경로당 이용 어르신 대상, 치매예방교육·인지검사 등 조기검진
 - 치매 인지강화프로그램 운영을 위한 치매전문강사 양성(80명)
 - 경로당별 순회하여 치매인지검사 및 치매예방 교육 실시

□ 연차별 이행계획

(단위 : 개소)

세부 추진내용	'18	'19				'20	'21	'22.6월	임기 후
		1분기	2분기	3분기	4분기				
어르신센터 개소		6개소				1개소	3개소		
경로당 치매안전망 운영							370개소	375개소	

□ 연차별 투자수요(계획)

(단위 : 백만원)

세부 추진내용	구분	계	'18	'19	'20	'21	'22.6월	임기후
	계	7,118	0	928	2,100	1,890	2,200	
어르신센터 설치 및 장비 구입비	국비							
	도비	300		175	50	75		
	시군비	300		175	50	75		
	기타							
인건비 및 운영비 지원	국비							
	도비	3,109		289	1,000	820	1,000	
	시군비	3,109		289	1,000	820	1,000	
	기타							
경로당 치매안전망 운영	국비							
	도비	300				100	200	
	시군비							
	기타							

주관부서

☎ 복지보건국 노인복지과 노인복지담당 김은정(☎4862), 김령희(☎4863)

새로운 복지전달체계 찾아가는 복지센터(공약)

총사업비 (~'22.6월까지)	70,000백만원	사업 주체	도, 시군	추진 구분	신규	완료 구분	임기 이후
---------------------	-----------	----------	-------	----------	----	----------	----------

□ 추진필요성

○ 시·도별 인구대비 사회복지전담공무원 현황

(2017.12.31. 기준 / 명)

구 분	사회복지직 공무원 현원(A)	인구 수 (B)	공무원 1인당 담당 인구수(B/A)	복지서비스 대상자 수*(C)	공무원 1인당 서비스대상자 수(C/A)	비고
시도 총계	20,771	51,778,544	2,492	16,320,315	786	
경 남	1,409	3,380,404	2,399	1,141,401	810	
경 기	3,267	12,873,895	3,940	3,334,415	1,020	최고
전 남	1,418	1,896,424	1,337	869,517	613	최저

* 기초생활보장, 긴급복지, 의료급여, 차상위계층, 기초연금, 장애인복지, 한부모가족, 아동 청소년, 영유아보육 등

- 찾아가는 보건복지서비스 추진 등 새로운 복지전달체계를 통한 도민의 복지체감도 및 삶의 질 향상 도모
- 복지전담 공무원 대폭 확충을 통한 근무 여건 및 서비스 품질 개선

□ 과제목표

- 찾아가는 보건복지서비스 추진(308개소 전 읍면동을 행정복지센터로 전환)
- 사회복지전담공무원 1,409명 → 3,409명('22년까지 2,000명 신규 증원)

□ 추진개요(과제 이행계획)

- 찾아가는 보건복지서비스 추진
 - 행정복지센터 전환 및 복지전담팀 설치(2016~2018)
 - 308개 전 읍면동 행복복지센터 전환 완료 및 복지전담팀 설치
- 사회복지전담공무원 2,000명 증원
 - 사회복지 전담공무원 1인당 담당인구 1,000명 수준으로 증원
 - ※ '17년 말 기준 사회복지직 1인당 담당인구 2,399명(3,380천명/1,409명)
 - 복지공무원 2천명 증원 시 1인당 담당인구 991명(3,380천명/3,409명)
 - 기준인건비, 정원 확보 등을 감안하여 순차적으로 증원
 - 수요조사 등을 통해 증원 인원에 대한 도 및 시군 배정인원 협의
 - ※ '17년 말 기준 사회복지직 인원 : 1,409명(도 26, 시군 1,383)

연차별 이행계획

세부 추진내용	'18	'19				'20	'21	'22.6월	임기후
		1분기	2분기	3분기	4분기				
읍면동(308) 복지센터 전환	308개소 (완료)								
사회복지공무원 증원(2,000명)	121 (도5, 시군116)			175 (도1, 시군174)		200 (도1, 시군199)	200 (도1, 시군199)	200 (도1, 시군199)	1,104 (도5 시군1,099)

연차별 투자수요(계획)

(단위 : 백만원)

세부 추진내용	구분	계	'18	'19	'20	'21	'22.6월	임기후
	계	70,000	4,235	6,125	7,000	7,000	7,000	38,640
읍면동 복지센터 전환	국비	-						
	도비	-						
	시군비	-						
	기타	-						
사회복지공무원 증원	국비	-						
	도비	490	175	35	35	35	35	175
	시군비	69,510	4,060	6,090	6,965	6,965	6,965	38,465
	기타	-						

도민참여 계획

(단위 : 횟수)

설명회, 공청회 등	만족도조사	민간전문가 자문	언론/방송 보도	기 타
		1	1	1

- 사회복지공무원 증원 도 및 시군, 센터 등 수요조사 : 1회('19.1월)
- 사회복지공무원 증원 전문가 자문회의 개최 : 1회('18.2월)
- 사회복지공무원 채용 방침결재, 홍보 및 채용 : 1회('19.3월)

타기관(중앙부처 등)과 협조 필요사항

- 행정안전부 협의 : 「지방자치단체의 행정기구와 정원기준 등에 관한 규정」에 따라 기준인건비 추가 확보를 위한 협의
- 시·군과 협의
 - 도 및 시군 기준인건비 등 정원 별도 운영으로 시·군과 협의 필요
 - 적정 인원 증원 외 많은 인원 증원 시 시군에 예산지원 검토 필요

<복지보건국 업무보고시 지시사항(2018.8.23.)>

- ▶ 말씀요지 : 복지센터, 어르신센터, 돌봄노동자 건강센터 등이 일자리, 복지, 보건의료까지 종합적 전달체계를 구축할 수 있도록 연구 필요. 타 시도 및 선진국 사례 등을 참고하여 전체사업을 통합해서 추진하면, 사회복지전담공무원 채용도 얼마나 필요한지 알 수 있고 효율화되면 2천명이 아니어도 가능할 것이므로 관련 부서에서 종합적 검토 필요
- ⇒ 복지·노동 전달체계 관련 종합적 검토 후 사회복지전담공무원 채용인원 등 결정 후 추진

주관부서	☎ 복지보건국 서민복지노인정책과 서민복지담당 양은주(☎4812), 담당자 김 신(☎4813) 맞춤형복지담당 송혜경(☎4822), 담당자 박지영(☎4853)
협조부서	☎ 행정국 인사과 고시담당 박민영(☎3562), 담당자 박상옥(☎3563) ☎ 기획조정실 정책기획관 조직관리담당 장영욱(☎2342), 담당자 김숙진(☎2343)

원스톱 복지전달체계 구축

총사업비 (~'22.6월까지)	180	사업 주체	지자체 (도, 시군)	추진 구분	신규	완료 구분	임기 내
---------------------	-----	----------	----------------	----------	----	----------	------

□ 추진필요성

- 도민들이 복지제공기관 등을 찾았을 때, 일자리와 복지가 따로 접근되어서는 안 됨
- 도민들이 고용과 복지 상담을 통합하여 원스톱으로 지원받을 수 있도록 하는 체계 구축이 필요

□ 과제목표

- 복지수요자들에 대한 서비스 제공과 일자리 알선 등을 원스톱으로 해결하는 새로운 경남형 복지서비스 구현
- 공급자 위주의 조직별·분야별 세분화된 복지 전달체계를 수요자 중심의 통합 복지전달체계로 전환

□ 추진개요(과제 이행계획)

- 원스톱 복지전달체계 구축을 위한 T/F팀 구성

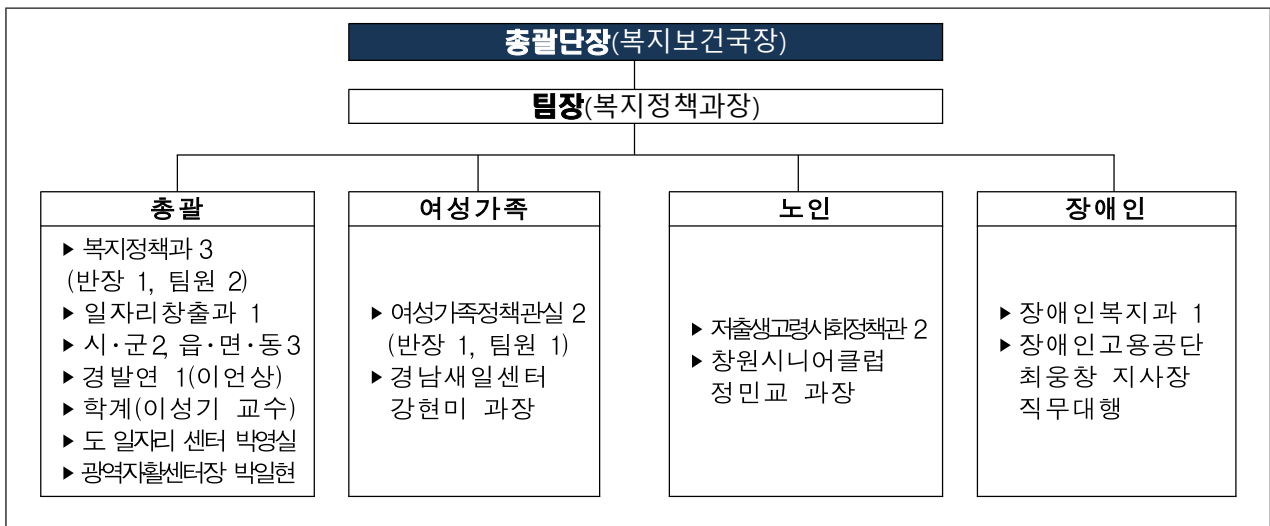

▶ 부서(기관)별 추진사항

부서(기관)	주요내용	비고
복지정책과	·T/F팀 운영, 복지·고용·보건·통합 원스톱 복지전달체계 마련	
여성가족정책관	·여성 분야 원스톱 복지전달체계 구축	
저출생고령사회정책관	·노인 분야 원스톱 복지전달체계 구축	
장애인복지과	·장애인 분야 원스톱 복지전달체계 구축	
일자리정책과	·일자리 관련 기구·시책 연계 등 협조	
경남발전연구원	·원스톱 복지전달체계 관련 연구·정책개발	
전문가 그룹	·원스톱 복지전달체계 정책조언 및 협력	

▶ 주요기능

- 타 시·도 등 각종 유사 추진 사례수집 및 벤치마킹
- 시·군 및 복지기관·단체, 학계, 전문가 의견 수렴
- 원스톱 복지전달체계 구현을 위한 법적·제도적 근거 마련
- 관련 연구용역 계획수립 또는 연구과제 제안
- 경남형 원스톱 복지전달체계 구축 및 운영방안 마련

○ 원스톱 복지전달체계 사례조사 및 연구 : '18. 8월 ~ 12월

○ 경남형 원스톱 복지전달체계 시범운영 : '19. 2월 ~

- ▶ 단기적으로 복지서비스 제공기관(시설)에 전문직업상담사 배치 및 사회복지사 재교육을 통한 복지서비스와 고용정보 제공
- ▶ 장기적으로는 복지시설 기능강화와 (가칭)일자리 복지재단 또는 사회서비스원을 통한 원스톱 복지전달체계 구축 검토

□ 연차별 투자수요(계획)

(단위 : 백만원)

세부 추진내용	구분	계	'18	'19	'20	'21	'22.6월	임기 후
복지전달체계 개편	계			180				
	국비							
	도비			180				

□ 도민참여 계획

(단위 : 횟수)

설명회, 공청회 등	만족도조사	민간전문가 자문	언론/방송 보도	기 타
5(T/F팀 운영 계획)		2		

주 관 부 서	☎ 복지보건국 복지정책과 복지고용담당 권정택(☎4832), 담당자 안영진(☎4833) 맞춤형복지담당 송혜경(☎4852)
---------	---

II-3-27-①

대기오염측정망 확충 · 운영(공약)

총사업비 (~'22.6월까지)	3,575백만원	사업 주체	도	추진 구분	계속	완료 구분	임기 내
---------------------	----------	----------	---	----------	----	----------	------

추진필요성

- 농촌지역 등 대기오염측정망 미설치 지역에 대한 측정망 확충
- 도-교육청 미세먼지 공동대응 매뉴얼 개발을 통한 학생 건강권 확보

과제목표

- 대기오염측정망 전 시·군 확대 및 예·경보시스템 강화

추진개요

1 총 괄

- 대기오염측정망 확충 : ('17년) 9개 시·군 22개소 → ('22년) 전 사군 40개소
- 예·경보 시스템 강화 : 자동발령시스템 구축 및 권역 확대
- 도-교육청 협업방안 강구 : 고농도 미세먼지 공동대응 매뉴얼 개발

2 사업별 이행계획

[대기오염측정망 확충 · 운영]

- 측정망 확충 : ('17년) 22개소 ⇒ ('22년) 40개소(18개소 확충)
 - 측정망 설치 소외지역을 해소, 전 시·군 설치 완료 조치('19년)
 - ※ 운영현황 : 9개* 시·군 22개소(9개 군 지역 미설치)
 - ※ '18년 5개(함안·고성·남해·함양·거창)/'19년 6개(의령·산청·창녕·합천·김해·창원)/'20년 5개/'22년 2개
 - 연차별 확대계획에 의거 측정망 확충·운영('18~'22년, 36억원)
 - ⇒ 2019년 전 시·군 대기오염측정망 설치 완료, 2022년 40개소 운영

[예·경보 시스템 강화]

- 예·경보 시스템 강화
 - 경보 자동발령 시스템(30분→7분) 구축('17. 7월), 권역 확대에 따라 매년 정비
 - 미세먼지 경보 발령 권역 확대 운영 : 전 권역 → 18개 사군 권역(2018. 2월)
 - 연구원 홈페이지 등을 통한 실시간 자료 공개 및 대기오염 경보제 운영

[도-교육청 협업방안 강구]

○ 교육기관 초미세먼지 현황 및 대응방안 연구를 통한 공동매뉴얼 개발

- 경남녹색환경지원센터 연구과제*인 「도내 교육기관 초미세먼지 현황 및 대응방안 연구」 활용, 미세먼지 발생원 분석 및 대응 매뉴얼 제작('18. 6 ~ 12월)

* 미세먼지 오염도가 높은 지점 선정, 지점별 중금속 등 분석 후 대응방안 수립

○ 경상남도 미세먼지 대책 자문단**교육청 포함 운영하여 업무협의

* *기간/구성 : '18. 3 ~ '20. 3(2년)/15명(도의원, 학부모, 교수, 교육청, 경찰연 등)

□ 연차별 이행계획

(단위 : 개소)

세부 추진내용	'18	'19				'20	'21	'22.6월	임기 후
		1분기	2분기	3분기	4분기				
대기오염측정망 확충	5	-	-	-	6	5	-	2	-

□ 연차별 투자수요(계획)

(단위 : 백만원)

세부 추진내용	구분	계	'18	'19	'20	'21	'22.6월	임기 후
	계	3,575	975	1,200	1,000	-	400	-
	소계	3,575	975	1,200	1,000	-	400	-
	국비	1,787.5	487.5	600	500	-	200	-
	도비	1,787.5	487.5	600	500	-	200	-
	시군비	-	-	-	-	-	-	-
	기타	-	-	-	-	-	-	-

□ 도민참여 계획

(단위 : 횟수)

설명회, 공청회 등	만족도조사	민간전문가 자문	언론/방송 보도	기 타
연 1회		연 4회	연 5회	

○ 대기오염측정망 평가단 운영 : 연 1회

○ 도-교육청 협업방안 강구 회의 개최 : 연 4회

○ 미세먼지 및 오존 경보제 대도민 홍보(보도자료 배부) : 연 5회

※ 지역 TV·라디오 방송보도, 전국·지역 신문사 보도자료 배부 등

□ 타기관(중앙부처 등)과 협조 필요사항

○ 환경부 협의

- 대기오염측정망 확대계획에 의거 설치·운영토록 국고보조 협의
※ 관련근거 : 「대기오염측정망 구축·운영사업 국고보조금 업무처리지침」
- 도내 미설치된 대기오염집중측정소 신설 건의

구분	도시대기측정망	집중측정망
기능	- 도시지역의 평균대기질 농도 파악하여 환경기준 달성여부 판정	- 국가 배경농도 파악 및 주요권역별 유입·유출 대기오염물질 현황 파악 - 황사 등 장거리이동 대기오염물질 중의 중금속, 유해대기물질 등 집중관측 - 미세먼지 고농도 오염 현상에 대한 원인규명 및 기여율 산정 등 연구소 기능
설치 개소수	- 전국 307개소(우리도 21개소)	- 6개소('18년 확충계획 : 경기, 충남 2개소)

○ 경상남도 교육청 협의

- 고농도 미세먼지 공동대응 매뉴얼 개발 및 협업방안 등 강구

주 관 부 서	☎ 보건환경연구원 환경연구부 대기질관리팀장 공남식(☎254-2362), 담당자 정인호(☎2363)
협 조 부 서	☎ 환경산림국 기후대기과 미세먼지대응TF팀장 남삼우(☎6692), 담당자 문인수 (☎6693)

총사업비 (~'22.6월까지)	54,044백만원	사업 주체	도/ 환경부	추진 구분	계속	완료 구분	임기 내
---------------------	-----------	----------	-----------	----------	----	----------	------

□ 추진 필요성

- 쾌적한 대기질 관리를 위한 미세먼지 오염원 저감 및 비상 저감조치 실시

□ 과제목표

- 대기오염총량제 등 대기질 통합관리 운영을 통한 도민 건강권 보호

□ 추진개요

① 총 괄

- 동남권 미세먼지 오염원 조사 및 발전소 주변 주민건강역학조사 실시
- 대기오염배출사업장 미세먼지 저감 MOU 체결
- 고농도 미세먼지 예보 시 자동차 운행제한 등 비상저감조치 시행
- 대기오염물질 환경용량 이내 규제를 위한 대기오염총량제 도입

② 사업별 이행계획

[동남권 오염원 조사 및 발전소 주변 주민건강역학 조사 실시]

○ 동남권 미세먼지 오염원 조사

- 동남권 내 미세먼지 배출원별 오염원 조사 개별 용역 차질없이 추진
 - ※ 경남 미세먼지 배출원별 저감대책 수립(창원대 외 2/278백만원) : '18.5 ~ '19.11.
 - ※ 부산시 미세먼지 배출원별 배출량 상세 조사(경성대/182백만원) : '18.7 ~ '19. 6.
- 오염물질의 이동용이성 반영, 필요시 3개 시·도 협의에 따라 동남권 오염원 조사 추진

○ 발전소 주변 주민건강역학 조사

- 삼천포·하동 화력발전소 주변 우심지역 주민건강역학조사(환경부) 모니터링 실시
 - * 삼천포 화력발전소(1·2차) : '17.8~'19.10월, 523백만원, 발전소 주변 5km ※ 3차 예정 : '20년
 - * 하 동 화력발전소(1차) : '18.5~'19.1월, 200백만원, 발전소 주변 5km ※ 23차 예정 : '19.하~'21년
- 환경부 용역결과에 따라 우리 도 추진여부 검토 후 필요시 별도 조사 실시

[대기오염배출사업장 미세먼지 저감 자발적 협약 체결]

- 미세먼지 저감을 위한 자발적 협약* 체결 주기적 성과평가 실시 및 확대 운영
 - * 주요내용(5년간) : '15~'19년, 15개 기업, 5,989톤 저감, 3개 항목(먼지, 황산화물, 질소산화물)
 - ※ 확대계획 : 협약 사업장 확대(15개소 → 30개소), 휘발성유기화합물(VOCs) 항목 추가
- 사각지대 없는 대기배출업소 지도·점검 강화로 미세먼지 발생억제 유도
 - ※ 대기배출업소(5,632개소)의 체계적 관리 및 미세먼지 다량배출사업장 특별점검

[미세먼지 비상저감조치 시행]

- 비상저감조치 공공기관 우선 시행('19.1.21 ~) 후, 민간포함 확대 시행 : '19.2.15. ~
 - ※ 근거 : 「미세먼지 저감 및 관리에 관한 특별법」 제정('18.8.14), 시행('19.2.15)
 - ※ 주요내용 : 고농도 미세먼지가 일정기간 지속 시 단기적으로 미세먼지를 줄여 대기질 개선 및 국민건강 보호를 위해 자동차 운행제한, 조업 단축, 발전소 상한제약, 도로청소 강화 및 대중교통 이용 활성화 홍보 등 실시
 - ※ 발령요건(계획) : 당일 PM-2.5 평균 $50\mu\text{g}/\text{m}^3$ 초과, 익일 $50\mu\text{g}/\text{m}^3$ 초과 예보 시
- 자동차 운행제한 방법 등 연구과제* 수행(경발연) 후 관련 조례 제정** · 운영
 - * 자동차 운행제한에 따른 사회편익 효과, 문제점·대책 등 비상저감 조치에 관한 연구
 - ** 비상저감조치 방안 및 취약계층 지원 등을 위해 (가칭)「미세먼지 저감 및 관리에 관한 조례」 제정·추진

[대기오염총량제* 도입]

- 법안 통과 시 대기관리권역 지정, 기본계획 수립 등 대기오염총량제 도입 추진
 - * 대기오염총량제 : 사업장별로 배출허용총량을 할당하고, 할당량 이내로 오염물질 배출을 허용하는 제도로 종전 농도 규제방식의 단점을 보완
 - 수도권 대기환경개선에 관한 특별법에 의거 서울, 인천, 경기권에서만 시행
 - ※ 대기관리권역 지정, 기본계획 수립, 총량할당 등 시행에 장시간 소요(수도권 5년 소요)

□ 연차별 이행계획

세부 추진내용	'18	'19				'20	'21	'226월	암휴
		1분기	2분기	3분기	4분기				
동남권 오염원조사	경남 자체 용역 추진					동남권 조사 협의 추진			
주민건강 역학조사(환경부)	기 ^{추진} 중		계속	추진		조사종료(삼천포)	조사종료(하동)		
자발적 협약	기 ^{추진} 중		성 ^고 평가	협 ^약 확대					
비상저감조치 추진		시행	조례제정						
대기오염총량제	장기과제추진								
미세먼지 조례		공청회	조례제정	시행					

□ 연차별 투자수요(계획)

(단위 : 백만원)

세부 추진내용	구분	계	'18	'19	'20	'21	'226월	암기후
	계	54,044	24,800	27,709	1,535			
주민건강역학조사	국비	1,800	600	600	600			
동남권 오염원 조사	도비	300	300					
미세먼지 저감협약	기타	48,500	23,900	24,600				
자동차 운행제한시스템	소계	3,444		2,509	935			
	국비	1,722		1,255	467			
	도비	1,011		777	234			
	시군비	711		477	234			

□ 도민참여 계획

(단위 : 횟수)

설명회,공청회 등	만족도조사	민간전문가 자문	언론/방송 보도	기 타
5회		4회	5회	

- 미세먼지 조례 및 비상저감조치 관련 설명회 및 공청회 등 : 3회
- 발전소 주변 주민건강역학조사 설명회 : 2회
- 미세먼지 대책 자문단 회의 개최 : 연 4회
- 미세먼지 자발적협약 및 비상저감조치 등 언론보도 : 5회

□ 타기관(중앙부처 등)과 협조 필요사항

- 환경부 협의 : 발전소 주변 주민건강역학조사 완료 후 조치계획에 대해 환경부, 해당 사군, 환경단체 등과 함께 지역사회 협의체 구성 등 협조 필요
- 부산, 울산 협의 : 동남권 오염원 조사 추진관련 추진여부, 시행시기 등에 대한 3개 시도 협의 필요

주 관 부 서	☎ 환경산림국 기후대기과 미세먼지담당 남경희(☎6692), 담당자 문인수 (☎6693)
협 조 부 서	☎ 환경산림국 환경정책과 환경관리담당 정병희(☎6622), 담당자 류제운 (☎6623)

II-3-27-③

친환경차 보급 확대 및 노후경유차 조기 폐차 지원(공약)

총사업비 (~'22년까지)	337,103백만원	사업 주체	도 및 시·군	추진 구분	계속	완료 구분	임기 내
-------------------	------------	----------	------------	----------	----	----------	------

□ 추진 필요성

- 도내 미세먼지 발생원인의 24.2%를 차지하는 수송분야 저감대책 필요
* 배출비율 : 발전 40.1%, 수송 24.2%, 비도로 13.7%, 산업 7.6%, 기타 14.4%
- 친환경차 비중확대와 노후경유차 조기폐차를 통해 수송분야 유해 배출가스 감축 및 쾌적한 대기환경 조성

□ 과제목표

- 친환경차 비중확대와 노후경유차 조기폐차지원을 통해 수송분야 미세먼지 감축 및 대기질 개선

□ 추진개요

① 총 괄

- 사업기간 : 2001 ~ 2022년
- 사업량 : 친환경차 보급 16,660대, 노후경유차 조기폐차 등 17,860대
 - (친환경차 보급) *경남 전체차량의 1%
 - 전기차 12,000, 수소차 2,100, 천연가스차 2,560
 - (조기폐차 지원 등) *정부계획 24만대의 7%
 - 노후경유차 조기폐차 15,960, LPG차 전환 1,900
- 총사업비 : 322,683백만원(국고 186,844, 도비 48,898, 시·군비 86,941)

② 사업별 이행계획

[전기자동차]

- 보급목표 : ('17년) 895대 ⇒ ('22년) 12,000대
※ 설정기준 : 정부 보급추계(35만대)의 3.5%(도 보급추이)
- 보급확대 방안
 - (재정부담 완화) 연차별 보급대수는 늘리고, 지원단가는 감액조정
 - (충전인프라 확충) 전기차 이용편의 증진을 위한 충전시설 확대
 - * 공용충전소 구축계획 : ('17년) 116개소 → ('22년) 500개소
 - 환경부 및 한전 시행 급속충전기 설치사업 도내 적극 유치
 - 아파트 등 공동주택 내 전기충전 환경 개선(완속충전기 설치 지원)

[수소연료전지차]

○ 보급목표 : ('17년) 47대 ⇒ ('22년) 2,100대

※ 설정기준 : 정부 보급추계(16천대)의 13%

○ 보급확대 방안

- (재정부담 완화) 현 보조금정책 유지, 향후 차량가격에 따라 조정
- (충전인프라 확충) 수소차 보급활성화 및 보급지역 확대를 위해 대도시 지역에 충전소 확대 구축(현재 창원 팔용동 1개소 운영)
⇒ '19년 진주·통영·김해시, '20년 거제·양산시에 추가 확충 예정

[천연가스자동차]

○ 보급목표 : ('17년) 2,015대 ⇒ ('22년) 2,560대

※ 설정기준 : 4개시(창원·진주·김해·양산)의 차량 구매수요

* 도내 CNG충전소(10개소) : 창원 4, 진주 2, 김해 2, 양산 2

○ 보급확대 방안

- (교체수요 반영) 여객자동차 차량(9년) 도래 시 즉각 교체 권고
- (연료비 보조) 차량운행에 따른 경제성 보장을 위해 유류비 지원
* 공차운행, 유가보조금, 고정식 충전소(기준충전 미달) 보조금 지급 중

[노후경유차 조기폐차]

○ 보급목표 : ('17년) 1,298대 ⇒ ('22년) 15,960대

※ 설정기준 : 정부 조기폐차 계획(24만대)의 7%

○ 보급확대 방안

- (대상확대) 시·군별 지원기준을 통일하여 조기폐차 대상확대
* 노후 교체차량의 중량제한 기준 등 개선(시·군 조례 개정 조치)

[어린이 통학차량 LPG차 전환]

○ 보급목표 : ('18년) 신규 290대 ⇒ ('22년) 1,900대

※ 설정기준 : 차량(9년) 도래한 노후 어린이 통학차량(소형 경유차) 전수

* 어린이 통학차량의 97%가 경유차로 운행(정부통계)

○ 보급확대 방안

- (전수전환) 노후 경유차 조기퇴출을 위해 차량도래 시 즉각 교체 지원
* 차량이 도래한 노후차 우선, 미도래 차량도 조기교체 유도(지원대상 포함)
- (예산확보) 높은 보조금 수요를 감안 연도별 국·도비 확보 만전

□ 연차별 이행계획

(단위 : 대)

세부 추진내용	'18까지	'19				'20	'21	'22	임기후
		1분기	2분기	3분기	4분기				
전기차	1,970	400	400	400	222	2,655	4,000	4,953	-
천연가스차	2,118	50	50	40	23	37	91	81	-
조기폐차 지원	4,110	1,600	1,600	4,300	4,300	5,450	6,000	6,500	-
LPG차 전환	288	50	50	50	60	425	450	500	-

□ 연차별 투자수요(계획)

(단위 : 백만원)

세부 추진내용	구분	계	'18	'19	'20	'21	'22	임기후
	합계	337,103	30,802	56,396	56,616	85,918	107,371	
친환경차 보급 확대	계	276,696	25,670	35,927	45,727	74,501	94,871	
	국비	151,676	14,325	19,013	25,042	40,986	52,310	
	도비	48,315	3,717	5,680	8,689	13,424	16,805	
	시군비	76,705	7,628	11,234	11,996	20,091	25,756	
노후경유차 폐차지원	계	60,407	5,132	20,469	10,889	11,417	12,500	
	국비	34,379	2,566	11,618	6,320	6,625	7,250	
	도비	7,665	769	3,070	1,196	1,255	1,375	
	시군비	18,363	1,797	5,781	3,373	3,537	3,875	

□ 도민참여 계획

(단위 : 횟수)

설명회, 공청회 등	만족도조사	민간전문가 자문	언론/방송 보도	기 타
연1회 이상	연1회 이상	연1회 이상	연 4회 이상	

○ 친환경차 보급 사업설명회 확대 추진 : 연 1회('18년~)

※ 사업설명회 : (당초) 담당 공무원 ⇒ (확대) 공무원, 운수업체, 제조업체, 구매수요자 등

○ 친환경차 구매 만족도 조사 : 연 1회('18년 하반기 ~)

○ 친환경차 보급 활성화를 위한 포럼 개최(기후변화주간) : 연 1회('18년 하반기 ~)

○ 친환경차 보급 대도민 홍보 언론보도(보도자료 배부) : 연 4회('18년~)

※ 지역TV·라디오 방송보도 연 1회, 전국·지역 신문사 보도자료 배부 연 3회 이상

□ 타기관(중앙부처 등)과 협조 필요사항

- 친환경차량 보급 확대를 위한 환경부 및 산업통상자원부 협의
 - (환경부) 연차별 계획에 따른 국고예산 지원 확대 요청
 - (산통부) 사업별 관련 제도개선 사항 지속 건의 조치
- 유관기관과의 긴밀한 협조체계 유지(환경관련 기관 및 시·군)
 - (한국환경공단) 도내 친환경차 인프라 구축 관련 업무 협조
 - (시·군) 원활한 사업추진 및 예산편성·확보 노력
- 수소사회로의 전환을 위한 신속한 지원방안 마련 협의
 - 수소 생산공급을 위한 가스전력화 사업 조기 정착 협의(산자부연구개발지원과)
 - 관용 및 보조금 지원차량(저상버스 등)은 친환경차(전기, 수소버스 등)로 전환 추진 협의(회계과, 교통물류과)
 - 지역경제 활성화를 위한 KTX 연계 수소차·전기차 렌트 및 카셰어링 시범운영 체계 구축 협의(국토부·환경부, 교통물류과)

주관부서	☎ 환경 산림국 기후대기과 기후정책담당 이재기(☎6662), 담당자 한소영(☎6664) 생활환경담당 이광수(☎6682), 담당자 오훈숙(☎6685)
협조부서	☎ 산업혁신국 신산업연구과 자동차수소담당 박미정 (☎3162), 담당자 최아름 (☎3165)

II-3-28-①

낙동강 수질개선 종합대책

(공약)

총사업비 (‘19~’25년까지)	2,070,796 백만원	사업 주체	도,시·군 /환경부	추진 구분	계속	완료 구분	임기 내
----------------------	------------------	----------	---------------	----------	----	----------	------

추진필요성

- 매년 낙동강 녹조 발생에 따른 먹는 물에 대한 불안감 여전
- 오염원 관리 등 안전한 식수원 확보를 위해 수질개선사업 필요

과제목표

- 수질개선 목표(2025년까지) : II 등급(약간 좋음) → I b등급(좋음) 달성
 - 관리항목(창녕남지) : BOD 2.0mg/L, T-P 0.035mg/L 이하 유지

추진개요

1

총괄

- 점오염원 지속 관리
- 비점오염원 저감을 통한 수질개선 강화
- 오염우심 지류·지천 수질개선 추진
- 난분해성 오염물질 관리 강화
- 낙동강 수질개선을 위한 환경부, 6개 시·도 협력
- 낙동강 녹조 발생 대응

2

사업별 이행계획

[점오염원 저감사업]

- 환경기초시설 지속 확충 : 239개소 1조 5,849억원
 - 하수처리장 126개소(7,114억원), 하수관로 87개소(6,540억원),

가축분뇨공공처리장 22개소(1,679억원), 공공폐수처리장 4개소(516억원)
- 하절기 하수처리장 총인(T-P) 방류수질 지속 강화 운영 : 183개소
 - 대규모 하수처리장 (시설용량 500㎥/일 이상) : 12개 시·군 42개소
 - 소규모 하수처리장 (시설용량 50 ~ 500㎥/일) : 11개 시·군 141개소

- 폐수배출업소 및 가축분뇨처리시설 지도·점검 강화 : 연중
 - 점검대상 : 15개 시·군 8,262개소 (폐수 2,814, 가축분뇨 5,448)
 - 점검내용 : 폐수무단 방류 및 방류수 수질관리 준수 여부 등
- ⇒ 장마철, 연휴 등 환경오염 취약시기 및 오염우심지역 집중 지도·점검

[비점오염원 저감을 통한 수질개선 강화]

- 도시지역 비점오염저감사업 : 45개소 1,452억원
 - 오염물질 저류시설, 비점오염원 관리지역 지정, 하천 쓰레기 수거 등
- 농업분야 비점오염저감사업
 - 농업 비점오염 관리지역 신규 지정 추진 : 3개소(창녕 2, 김해 1)
- 수변생태벨트 조성사업 : 145억원 (면적 1.08km²)
 - 하천 주변 논, 공장 등 토지 매수 후 습지 조성 등으로 수질개선
- 농·축산분야 비점오염원 관리대책 수립 연구용역 추진('19.2 ~ 12월)
 - 비점오염저감사업 신규 사업대상지 발굴 및 오염원 조사
- 가축분뇨처리시설 지원 건의(농림축산식품부) : 903억원
 - 액비저장조, 정화시설, 비가림 시설, 액비유통센터 등
- 가축분뇨 수질개선사업 지원 건의 (농림축산식품부) : 50억원
 - 가축분뇨 퇴비사, 축분 저장소 등 수질개선시설

[오염우심 지류·지천 수질개선 추진]

- 통합·집중형 오염하천 개선사업 : 양산·함안·의령천 등 11개소
 - 오염도가 높은 하천을 대상으로 환경기초시설 등 예산을 집중 투자하여 수질개선 효과 극대화
- 생태하천 복원사업 및 도랑품은 청정마을 : 28개소 2,309억원

[난분해성 오염물질 : BOD → TOC (총유기탄소량) 대체 도입]

- 대상/시기 : 공공 하·폐수처리시설 / '21년부터
 - 난분해성 유기물질 배출 증가에 대응하기 위해 TOC 항목 신규 도입
- * BOD는 유기물질의 20~40% 측정, TOC는 90% 이상 측정 가능

[낙동강 수질 개선을 위한 환경부, 6개 시도 협력]

- 환경부, 6개 시도 협의를 통한 시도경계 목표수질 설정 관리('19년 상반기)
- 낙동강 대권역 물환경관리계획('16~'25년) 협력 추진(환경부, 6개 시도 등)

[낙동강 녹조 발생 대응]

- 낙동강 본류 수질 및 유해 남조류 모니터링 실시 : 3개소(월 2회, 15개 항목)
- 보 개방에 따른 시설 가동 상황, 피해 상황 등 상황보고 철저

□ 연차별 이행계획

(단위 : 백만원)

세부 추진내용	'19				'20	'21	'22	임기후
	1분기	2분기	3분기	4분기				
① 점오염원 저감사업	연중(163,809백만원)				484,696	387,962	228,349	330,434
② 비점오염원 저감사업	연 중 (8,954백 만 원)				65,320	55,406	38,714	86,441
③ 오염우심 지류지천 개선	지류총량제 법제화				79,451	45,093 지류총량 도입	35,180	71,169
④ 난분해성 물질 강화	TOC도입 계획					TOC 도입		
⑤ 수질개선 공동협력	4단계 오염총량관리 기본계획 수립				낙동강 대권역 물환경관리계획 공동추진('16~'25)			
⑥ 녹조발생 대응	- 녹조 조류경보 발령 및 모니터링 강화(창녕·함안, 남강댐) - 보 개방대응 현장 대응팀 운영강화 : 환경부, 도, 5개 시군							

□ 연차별 투자수요(계획)

(단위 : 백만원)

세부 추진내용	구분	계	'19	'20	'21	'22	임기후
	계	2,070,796	172,763	629,467	488,461	302,243	477,863
낙동강 수질개선 (환경기초시설 지속 설치 등)	국비	1,341,688	107,759	393,047	321,319	199,543	320,021
	도비	122,837	5,035	36,112	25,991	18,755	36,944
	시군비	343,392	39,178	115,859	78,549	49,332	60,474
	민간	0	0	0	0	0	0
	기타	262,879	20,791	84,449	62,602	34,613	60,424

□ 도민참여 계획

(단위 : 횟수)

설명회,공청회 등	만족도조사	민간전문가 자문	언론/방송 보도	기 타
2회	-	2회	연 3회	

- 4단계 경상남도 오염총량관리 기본계획 수립 시·군 설명회 등 : 2회
- 총량관리 기본계획 수립 관련 오염총량관리 조사연구반 자문 : 2회
- 녹조 발생 선제적 대응 및 안전한 수돗물 공급 등 언론보도 : 연 3회

□ 타기관(중앙부처 등)과 협조 필요사항

- 환경기초시설 설치를 위한 환경부 및 기획재정부 협의
 - (환경부) : 연차별 계획에 따른 국고예산 지원 확대 요청
 - (기재부) : 우리 도 환경기초시설 등 국고예산 반영 요청
 - 통합·집중형 오염하천 개선사업 및 비점오염저감사업 대상지 확대 등을 위한 환경부 업무 협의
 - 환경부, 6개 시·도간 4단계 총량관리 시도경계 목표수질 협의
 - 유관기관과의 협조체계 유지 (보 개방에 따른 도 “현장대응팀” 기관)
 - 환경부(보 개방상황실), 낙동강유역환경청 등 상황보고 체계 유지
- ⇒ 보 개방에 따른 시설 가동상황, 피해현황 파악 및 일일 상황보고

대응분야	취수장	지하수	양수장	친수시설	농업 피해	어업피해
도(5)	수질관리과		농업정책과	하천안전과	친환경농업과	어업진흥과
시·군	창원	칠서정수과	-	-	-	-
	의령	상하수도사업소	안전관리과	건설도시과	안전관리과	건설도시과
	함안	상하수도사업소	건설과	칠서산단(공업)	안전총괄과	건설과
	창녕	-	건설교통과	건설교통과	안전치수과	농업정책과
	합천	-	건설과	건설과	안전총괄과	건설과

※ 보고체계 : 시·군 → 도 → 낙동강유역환경청 → 환경부 보 개방 상황실

주관부서	☎ 환경산림국 수질관리과 수계관리담당 구승효(☎6732), 담당자 안우찬(☎6733)
------	---

- (신재생 로드맵 수립) 경남도 신재생에너지 종합계획 수립용역 : '18.12월
 - 2030년 신재생에너지 발전량 비중 20% 달성을 위한 로드맵 수립
- (대규모 발전단지 조성) 1,565개소, 66,483억원('18.~'30.)
 - 지역산업 연계한 대규모 단지 조성으로 일자리 창출 및 산업 활성화 기여
- (전담기구 구성) 재생에너지 확대를 위한 전담기구 설치

□ 연차별 이행계획

(단위 : 개소, 식)

세부 추진내용	'18	'19	'20				'21	'22.6월	임기 후
			1분기	2분기	3분기	4분기			
에너지 취약계층 지원 (경로당, 저소득층)	1,220	1,060	200	300	300	292	20	20	
신재생에너지 보급 (융복합지원, 지역지원, 주택지원, 미니태양광, 건물지원)	3,372	4,190	400	2,500	2,500	2,264	7,000	3,500	
주민참여 (영농형, 산업단지, 마을공동체)	6	15	-	2	-	-	2	1	
해상풍력 실증단지 발굴 및 설계	입지 조사	단지 설계	피해 조사	완료	-	-	-	-	
신재생에너지 로드맵 수립	목표 및비전 설정	완료	-	-	-	-	-	-	

□ 연차별 투자수요(계획)

(단위 : 백만원)

세부 추진내용	구분	계	'18	'19	'20	'21	'22.6월	임기 후
계		269,867	43,475	60,997	69,730	64,665	31,000	0
에너지 취약계층 지원 (경로당, 저소득층, 기반구축)	소계	30,924	10,712	8,672	8,940	1,600	1,000	0
	국비	12,602	4,856	3,836	3,910	-	-	-
	도비	2,840	500	500	550	790	500	-
	시군비	15,402	5,356	4,336	4,440	770	500	-
	기타	80	-	-	40	40	-	-
신재생에너지 보급 (융복합, 지역지원, 주택지원, 미니태양광, 건물지원)	소계	181,015	30,355	33,332	43,063	60,265	14,000	0
	국비	82,625	14,095	14,602	18,671	29,257	6,000	-
	도비	8,649	1,234	1,432	1,450	4,033	500	-
	시군비	57,551	9,638	10,343	14,045	18,525	5,000	-
	기타	32,190	5,388	6,955	8,897	8,450	2,500	-

세부 추진내용	구분	계	'18	'19	'20	'21	'22.6월	압기 후
주민참여 (영농형, 산업단지·마을공동체)	소계	54,328	1,300	17,515	17,013	2,500	16,000	0
	국비	-	-	-	-	-	-	-
	도비	850	-	150	200	500	-	-
	시군비	1,418	-	554	364	500	-	-
	기타	52,060	1,300	16,811	16,449	1,500	16,000	-
해상풍력 실증단지 발굴 및 설계	소계	3,400	908	1,478	714	300	0	0
	국비	2,350	825	871	654	-	-	-
	도비	450	-	250	-	200	-	-
	시군비	350	-	250	-	100	-	-
	기타	250	83	107	60	-	-	-
신재생에너지 로드맵 수립	소계	200	200	0	0	0	0	0
	국비	-	-	-	-	-	-	-
	도비	200	200	-	-	-	-	-
	시군비	-	-	-	-	-	-	-
	기타	-	-	-	-	-	-	-
대규모 발전단지 조성 ※ 민간투자사업 (예산합계 제외)	소계	6,648,300	73,300	75,000	250,000	250,000	150,000	5,850,000
	국비	-	-	-	-	-	-	-
	도비	-	-	-	-	-	-	-
	시군비	-	-	-	-	-	-	-
	기타	6,648,300	73,300	75,000	250,000	250,000	150,000	5,850,000

□ 도민참여 계획

(단위 : 횟수)

설명회, 공청회 등	만족도조사	민간전문가 자문	언론/방송 보도	기 타
연 3회 이상		연 3회 이상	연 4회 이상	

- 신재생에너지 보급 사업 설명회 등 : 연간 3회 이상('18. ~ '22.)
- 민간 전문가 및 협의회 자문회의 개최 : 연간 3회 이상('19. ~ '22.)
- 신재생에너지 언론/방송 보도 : 연간 4회 이상('19. ~ '22.)

□ 타기관과 협조 필요사항

- 한국에너지공단 등 유관기관과 협업을 통한 사업계획 완성도 제고
 - 현지실사, 전략(자문)회의 등 개최 등 사업 컨설팅
- 남동발전 등 발전공기업의 민간투자를 통한 신재생에너지 보급 확대

주 관 부 서	☎ 산업혁신국 에너지산업과 신재생에너지담당 신철(☎3582), 박춘일(☎3583) 유인성(☎3584), 안지만(☎3585), 이도연(☎3586)
---------	---

수소사회 실현 기반 구축

총사업비 (~'22.6월 까지)	290,945백만원	사업 주체	국가, 도,시군	추진 구분	신규, 계속	완료 구분	임기 내
----------------------	------------	----------	-------------	----------	-----------	----------	------

□ 추진필요성

- 정부의 수소경제 정책에 따라 수소인프라 구축 및 수소산업 육성 필요
- 무공해 자동차 보급확대로 미세먼지 개선 및 온실가스 감축 필요

□ 과제목표

- 보급목표
- 수소차 : ('17년) 47대 ⇒ ('22년) 2,100대
*수소버스: ('19~'20년) 시범사업 5대 투입 후 ('22년까지) 200대 보급
 - ※ 설정기준 : 정부 보급추진(65천대)의 3%
 - 충전소 : ('17년) 1개소 ⇒ ('22년) 17개소<중 16개소>

□ 추진개요(과제 이행계획)

- 수소차 보급 확대
 - (재정부담 완화) 현 보조금정책 유지, 향후 차량가격에 따라 조정
 - (충전인프라 확충) 수소차 보급활성화 및 보급지역 확대를 위해 대도시 지역(김해, 통영, 진주, 거제, 양산 등)으로 충전소 확대 구축
 - * '19년 (창원, 김해, 통영, 진주) 4개소 및 '17년 '18년 이월예산 2개소, '20년 (창원, 거제, 양산) 3개소 구축 계획
- 수소 전문가 협의체 구성·운영 : 4회/년
 - 관련 기업 및 유관기관 협업을 위한 협의체 구성·운영
- 국제수소에너지 전시회 및 포럼 개최 : 1회/년
 - 수소산업 관련기업 중심의 행사 개최로 기술교류 및 해외시장 개척 확대

연차별 이행계획

(단위 : 대, 개소)

세부 추진내용	'18	'19	'20				'21	'22.6월	임기 후
			1분기	2분기	3분기	4분기			
수소승용차	200	520	300	400	400	326	837	2,817	
수소버스		5			23	3	31	138	
수소충전소	2	7				3	1	2	
소규모 수소생산기지구축		협약체결		착공			준공		
중규모 수소생산기지구축				지역선정	착공				준공(2212)
수소액화실증플랜트 구축			협약체결			설계완료	착공		준공(2211)
전시회 및 포럼 개최(회)		1				1	1	1	
수소산업 기업지원(개)				6			3	3	
수소산업 중장기 계획(건)			1						
수소 빅데이터 기획사업(건)						1			

□ 연차별 투자수요(계획)

(단위 : 백만원)

세부 추진내용	구분	계	'18까지	'19	'20	'21	'226월	암기후
	계	290,945	18,907	41,567	60,051	97,200	73,220	
수소전기차 보급 확대	소계	111,965	6,907	19,047	27,691	26,150	32,170	
	국비	70,827	4,825	12,587	17,265	15,900	20,250	
	도비	19,984	721	3,230	5,098	4,975	5,960	
	시군비	21,154	1,361	3,230	5,328	5,275	5,960	
	기타							
수소충전소 구축	소계	51,250	12,000	15,000	6,000	6,250	12,000	
	국비	25,900	6,000	7,200	3,000	2,500	7,200	
	도비	6,700		3,600	1,000	500	1,600	
	시군비	18,650	6,000	4,200	2,000	3,250	3,200	
	기타							
소규모 수소생산기지 구축	소계	7,120		7,120				
	국비	4,850		4,850				
	도비	700.0		700				
	시군비	1,570		1,570				
	기타							
중규모 수소생산기지 구축	소계	22,850				18,300	4,550	
	국비	9,140				7,300	1,840	
	도비							
	시군비							
	기타	13,710				11,000	2,710	
수소액화 실증 플랜트 구축	소계	95,400			25,400	46,000	24,000	
	국비	17,400			17,400			
	도비	4,000			2,000	1,500	500	
	시군비	6,000			3,000	2,500	500	
	기타	68,000			3,000	42,000	23,000	
H2WORLD (국제수소에너지 전시회 및 포럼 개최)	소계	1,300		400	300	300	300	
	국비							
	도비	400		100	100	100	100	
	시군비	900		300	200	200	200	
	기타							
경남 수소산업 기업지원	소계	800			400	200	200	
	국비							
	도비	600			200	200	200	
	시군비	200			200			
	기타							
경남 수소산업 육성 중장기 계획 수립	소계	200			200			
	국비							
	도비	200			200			
	시군비							
	기타							
수소 빅데이터 기획사업	소계	60			60			
	국비							
	도비	60			60			
	시군비							
	기타							

□ 도민참여 계획

(단위 : 횟수)

설명회, 공청회 등	만족도조사	민간전문가 자문	언론/방송 보도	기 타
연1회 이상		연1회 이상	연 2회 이상	

- 국제 수소에너지 전시회 & 포럼 개최 시 도민참여 : 1회/년('19년 ~)
- 국내외 전문기업 제품 전시회, 컨퍼런스, 포럼, 학술대회 등

□ 타기관과 협조 필요사항

- (산업부) 수소액화 및 액화저장 설비 구축 국비 지원 요청

주 관 부 서	☎ 산업혁신국 신산업연구과 자동차수소담당 박미정(☎3162), 이상훈(☎3164), 최아름(☎3165)
---------	---

II-4-30-①

문화예술협치위원회 구성 및 경남문화예술진흥원 기능 정상화(공약)

총사업비 (~'22.6월까지)	36,400백만원	사업 주체	도	추진 구분	신규	완료 구분	임기 내
---------------------	-----------	----------	---	----------	----	----------	------

□ 추진필요성

- 장르별 문화예술분야 단체, 예술법인, 전문가, 지역주민이 고르게 참여하는 주민주도의 민관협치를 통한 정책결정 기구 필요
- 문화예술, 콘텐츠, 영상산업 분야 업무를 통합하여 추진 중인 진흥원의 업무를 전문성 있게 역할 분리하여 분야별 특화 필요

□ 과제목표

- 기존 자문기능의 문화예술진흥위원회를 정책제안 기능 등을 가지는 거버넌스 형태의 문화예술협치위원회로 재구성
- 최근 전문화 추세에 맞추어 사업의 기능과 역할에 맞는 경남문화예술진흥원 사업추진 체계 정립으로 콘텐츠·영상산업 육성 기반 조성 과 사업 성과 극대화

□ 추진개요(과제 이행계획)

- 경상남도 문화예술협치위원회 구성
 - 경상남도 문화예술진흥위원회 조례 개정
 - 방침수립('18. 9월) / 입법예고('18. 10월) / 의회 상정('18. 11월)
 - 문화예술협치위원회 구성·운영(4개 분과 30명 정도)
 - 위원회 구성 계획 수립('18. 12월) / 위원회 구성 완료('19. 1월)
 - ※ 위원 구성은 추천 + 공모 실시
- 경남문화예술진흥원 기능 정상화
 - 진흥원 5개년 발전계획 용역시행 (경남발전연구원, '19. 12월 결과)
 - 진흥원 조직, 운영, 주요사업, 경남도 문화관련 정책환경 연구 등
 - 중간 및 결과 보고회 (전문가, 관계자 의견 수렴)
 - 세부추진 방침 수립 ('19. 2월)
 - 조례 제·개정, 관련 예산 확보 ('19. 상·하반기)
 - 전문화 등 기능 정상화('20. 1월 ~) ※ '19년부터 경남영상위원회 기능 정상화

□ 연차별 이행계획

세부 추진내용	'18	'19				'20	'21	'22.6월	임기후
		1분기	2분기	3분기	4분기				
문화예술진흥위원회 조례 개정	하반기								
문화예술협치위원회 구성운영	하반기	1회	1회	1회	1회	분기별 1회	분기별 1회	2회	분기별 1회
용역 시행 및 보고회 개최 (2회)	하반기								
진흥원 기능 정상화 세부추진 방침 수립		1회							
조례 제·개정 관련 예산 확보	하반기		1건		1건				

□ 연차별 투자수요(계획)

(단위 : 백만원)

세부 추진내용	구분	계	'18	'19	'20	'21	'22.6월	임기후
	계	36,400	2,400	22,000	3,000	3,000	3,000	3,000
영상위원회 운영 및 영상 활성화 사업추진	국비							
	도비	5,000		1,000	1,000	1,000	1,000	1,000
	시군비							
	민간							
	기타							
콘텐츠기업 육성센터 설립 및 운영	국비	9,800	2,400	3,400	1,000	1,000	1,000	1,000
	도비	10,350		6,350	1,000	1,000	1,000	1,000
	시군비	11,250		11,250				
	민간							
	기타							

□ 도민참여 계획

(단위 : 횟수)

설명회, 공청회 등	만족도조사	민간전문가 자문	언론/방송 보도	기 타
2 (보고회 2)			3 (보도자료 작성)	3 (조례의견수렴)

○ 경상남도 문화예술협치위원회 구성

- 조례 개정에 따른 입법예고 및 의견 수렴('18. 9~10월)

- 위원 추천 및 공모('18. 12월)
- 위원회 역할강화와 추진 방향 홍보 보도자료 배부('19. 1월)
- 경남문화예술진흥원 기능 정상화
 - 조례 제·개정에 따른 입법예고 및 의견 수렴('19. 2~11월)
 - 용역 시 전문가, 관계자 등 의견 수렴을 위한 보고회 2회('18. 9월, 11월)
 - 진흥원 기능 정상화에 따른 추진 방향 보도자료 작성 2회('19.2월 ~ '19.11월)

□ 타기관(중앙부처 등)과 협조 필요사항

- 콘텐츠 진흥원을 출자출연기관으로 설립 시에 행정안전부 협의

주 관 부 서	<p>☎ 문화관광체육국 문화예술과 문화예술정책담당 장영욱(☎4512), 김경식(☎4513), 정정원(☎4514)</p> <p>☎ 문화관광체육국 문화예술과 문화산업담당 김옥남(☎4532), 김만수 (☎4533)</p>
---------	--

II-4-30-②

경남도립예술단 창단(공약)

총사업비 (~'22.6월까지)	6,076백만원	사업 주체	도	추진 구분	신규	완료 구분	임기 내
---------------------	----------	----------	---	----------	----	----------	------

- 추진필요성

○ 전국 15개 광역 시·도에 68개 예술단 운영(경남, 세종 제외)

- 시·도별 평균 4.5개 예술단 운영, 152억원 예산 소요(예술단별 평균 32억원)

○ 도립예술단 창단을 통해 예술진흥 및 문화예술 향유기회 확대 기반 구축
- 과제목표

○ 경상남도 도립예술단 창단·운영
- 추진개요(과제 이행계획)

○ 2019년에는 기존 도민예술단 운영방식(도비 5억원)을 유지하고, 현재 진행 중인 도립예술단 설립 용역 추진결과(경발연, '19.1월) 검토 후, 장르 선정 등 경남도립예술단 창단 방안 확정 추진
- 연차별 이행계획

세 부 추진내용	'18	'19				'20	'21	'22.6월	임기 후
		1분기	2분기	3분기	4분기				
경남도립예술단 창단	타 당 성 조사용역	타당성 조사용역	세부 추진 계획 수립 등	설립 준비	예술단 설립·운영 (1개 장르)	예술단 운 영	예술단 설립·운영 (장르 추가 검토)	예술단 운 영	

연차별 투자수요(계획)

(단위 : 백만원)

세부 추진내용	구분	계	'18	'19	'20	'21	'22.6월	임기 후
경남도립예술단 창단	계	6,076	50	26	1,500	1,500	1,500	1,500
	소계	6,076	50	26	1,500	1,500	1,500	1,500
	국비							
	도비	6,076	50	26	1,500	1,500	1,500	1,500

도민참여 계획

(단위 : 횟수)

설명회, 공청회 등	만족도조사	민간전문가 자문	언론/방송 보도	기 타
2~3회 (‘18.9~12월 중)	연 1회 이상	1회 (‘18.9~12월 중)	수시	

주 관 부 서	☎ 문화관광체육국 문화예술과 문화예술복지담당 이상원(☎4522), 민정은(☎4523)
---------	---

□ 연차별 투자수요(계획)

(단위 : 백만원)

세부 추진내용	구분	계	'18	'19	'20	'21	'22.6월	임기후
	계	50	0	10	10	10	10	10
사회적기업 설명회	국비	-						
	도비	50	0	10	10	10	10	10
	시군비	-						
	기타	-						

□ 도민참여 계획

(단위 : 횟수)

설명회, 공청회 등	만족도조사	민간전문가 자문	언론/방송 보도	기 타
1			1	

- 사업설명회 개최 : 매년 2회('19년 3월, 8월)
- 사업설명회 홍보 보도자료 배부('19년 3월, 8월)

□ 타기관(중앙부처 등)과 협조 필요사항

- 사회적기업 설명회 개최 시, 고용노동부 지원 시책 소개 등 협의

주 관 부 서	☎ 문화관광체육국 문화예술과 문화예술정책담당 장영욱(☎4512), 정정원(☎4514)
---------	---

총사업비 (~'22.6월까지)	228,111백만원	사업 주체	도, 시군	추진 구분	신규	완료 구분	임기 내
---------------------	------------	----------	-------	----------	----	----------	------

□ 추진필요성

- 임란의병, 파리장서, 3.15의거, 4.19혁명, 부마항쟁, 민주화운동 등 불의에 앞장서 항거했던 경남인의 내재된 행동양식을 체계화
- 백성에게 도움이 되는 학문(실용), 실천을 통한 사회개혁(참여, 혁신) 등 남명사상의 현대적 가치 재조명을 통하여 경남정신의 정수(精髓)로 정립
- 가야사 연구복원을 통한 경남 및 영호남 역사 정체성 확립
- 철저한 조사연구, 충분한 고증으로 실체적 복원 및 관광자원화

□ 과제목표

- 경남학 연구과제 수행
- 경남 유교문화자원 수집 및 보존기반 구축
- 남명사상 재조명을 위한 남명학 심층연구 추진
- 가야사 연구복원을 통한 고대 경남 역사 정체성 확립

□ 추진개요

- 경남학 연구과제로 선비문화 연구
 - 경남발전연구원 내 경남학연구센터 활용
- 경남 유교문화자원 수집 및 보존기반 구축
 - 개인 보관 유교문화자원 실태조사 후, 수집 및 보존처리, DB구축을 통한 문화자원 접근성 강화 ※ 2020년 국비 지원사업(문광부)으로 추진
- 남명사상 재조명을 위한 남명학 심층연구 실시
 - 16세기 당시 남명사상의 실체를 밝히고, 계승관계를 재정립함으로써 경남에 내재되어 있는 남명사상의 현대적 가치 재조명
 - 남명학 가치 확산, 남명학 심층연구 등 연구과제 추진
- 가야고분군 세계유산 등재 (2021년 목표, 등재대상 유산 : 7개 고분군)
 - ※ (경남) 김해 대성동, 함안 말이산, 창녕 교동과 송현동, 고성 송학동, 함천 옥전 고분군 (경북) 고령 지산동 고분군, (전북) 남원 유곡리와 두락리 고분군
- 가야 유적·유물 문화재 지정
 - 가야 유적 : 사적 3개소, 도 기념물 4개소 지정
 - 가야 유물 : 국보·보물 3건
- 주요 가야유적 복원 정비
 - 김해 가야역사문화 환경정비사업(2단계) : 2019~2022년, 1,400억 원
 - 김해(봉황동) 금관가야 왕궁 터 복원 : 2019~2022년, 400억 원
 - 경남 가야(아라비화소)역사문화 복원정비 사업 : 2019~2022년, 500억 원

□ 연차별 이행계획

(단위 :)

세부 추진내용	'18	'19				'20	'21	'22.6월	임기 후
		1분기	2분기	3분기	4분기				
경남학 연구과제 수행	-		1건			1건	1건	1건	
경남 선비문화 자원 수집 및 활용방안 추진	-		1건			1건	1건	1건	
남명사상 재조명 연구 추진	-		2건			2건	2건	2건	
가야고분군 세계유산 등재			등재신청 후보선정			등재신청 대상선정	등재신청		등재
가야 유적·유물	사적	1개소				1개소	1개소		
유물	도기념물	1개소	2개소			1개소			
문화재 지정	국보·보물			3건					
주요 가야유적 복원정비		7개소(김해 2, 함안 1, 창녕 2, 고성 2)							

□ 연차별 투자수요(계획)

(단위 : 백만원)

세부 추진내용	구분	계	'18	'19	'20	'21	'22.6월	임기 후
	계	228,111	1,747	63,549	53,988	65,122	41,297	2,408
경남학연구과제 수행	국비							
	도비	500		100	100	100	100	100
	시군비							
	기타							
경남 선비문화 자원 수집 및 활용방안 추진	국비	700			200	200	100	200
	도비	700		100	200	200		200
	시군비							
	기타							
남명사상 재조명 연구 추진	국비							
	도비	500		100	100	100	100	100
	시군비							
	기타							
가야고분군 세계유산 등재	국비	460	120	170	85	85		
	도비	307	205	51	25.5	25.5		
	시군비	4,351	422	714	999.5	999.5	708	508
	기타	0						
가야유적·유물 문화재 지정	국비	0						
	도비	3,750	500	650	650	650	650	650
	시군비	3,750	500	650	650	650	650	650
	기타	0						
주요 가야유적 복원 정비	국비	149,165		42,710	35,685	43,478	27,292	
	도비	22,374		6,406	5,352	6,522	4,094	
	시군비	41,554		11,898	9,941	12,112	7,603	
	기타	0						

□ 도민참여 계획

- 경남학 연구센터 설치, 유교문화자원 보존기반 구축, 경남학 연구
(단위 : 횟수)

설명회, 공청회 등	만족도조사	민간전문가 자문	언론/방송 보도	기 타
		8	12	

- 경남학 연구사업 전문가 자문회의 4회('19. 2월, '20. 2월, '21. 2월, '22. 2월)
- 경남학 연구, 유교문화자원 보존기반 구축, 남명학 심층연구사업 등 사업현황, 추진방향에 대한 보도자료 배부 12회(매년 3월까지)

- 가야문화권 조사연구복원 및 가야고분군 세계유산 등재

(단위 : 횟수)

설명회, 공청회 등	만족도조사	민간전문가 자문	언론/방송 보도	기 타
2		3	3	

- 발굴현장 공개(주민설명회) : 2회('18. 10월, '18. 11월)
- 가야고분군 세계유산 등재 추진 전문가 검토회의 : 2회('18. 9월, 10월)
- 가야사연구복원 자문회의 개최 : 1회('19. 3월)
- 사업추진 방향·현황에 대한 보도자료 배부
 - 가야고분군 세계유산 등재 추진 국제학술대회
 - 가야유적·유물 국가문화재 지정
 - 가야문화권 조사연구 및 정비 종합계획 과제 점검

□ 타기관(중앙부처 등)과 협조 필요사항

- 경남 유교문화자원 보존기반 구축사업
 - 2020년 국비 보조사업 반영(문화체육관광부 전통문화과)
 - 사업비 1,000백만원(국비 500, 도비 500)
- 문화재청 및 기획재정부 예산과목 신설 건의
 - 가야문화권 정비사업의 지속적 추진을 위해 문화재보수정비사업(총액)에서 가야문화권 유적정비사업으로 분리하여 예산과목 신설 건의

주 관 부 서	☎ 문화관광체육국 문화예술과 선비문화담당 박서연(☎4592), 정유영(☎4593)
	☎ 문화관광체육국 가야문화유산과 가야사정책담당 이미국(☎4552), 이정하 (☎4553)
	☎ 문화관광체육국 가야문화유산과 가야사복원담당 차종열(☎4562), 박정혜 (☎4563)
협 조 부 서	☎ 기획조정실 예산담당관실 재정지원담당 정설화(☎2472), 석상옥 (☎2473)

Ⅱ-4-30-⑤		경남예술인 그라민 금고 설치(공약)					
총사업비 (~'22.6)	1,510백만원	사업 주체	도	추진 구분	신규	완료 구분	임기 내

□ 추진필요성

- 생활고에 시달리는 예술인들의 예술활동 기반 마련을 위한 복지 지원

□ 과제목표

- 생활고에 시달리는 예술인에게 무담보 소액 대출
 - ‘경남형 창작 활성화 자금 지원’ : 두-트랙(Two-Track) 시범 운영('19)

□ 추진개요(과제 이행계획)

① 경남 예술인 창작자금 대출 지원(이차보전)

- 추진방향 : 道 소상공인 정책자금 중 「희망 두드림」 특별자금 중 10억원 할당 추진
- 추진개요
 - 내 용 : 생활고에 시달리는 도내 예술인 대상 ‘저금리 창작활동 자금’ 대출 지원 및 이자 차액 보전(경남신용보증재단 보증)
 - 대 상 : 저신용(6~10등급) 또는 저소득(연소득 3천만원 이하)로서 예술 활동증명서*(한국예술인복지재단) 와 사업자등록증을 보유한 예술인
 - 유 형 : 창작공간 및 창작재료비 등 예술활동 영위 필요 자금
 - 지 원 : 대출금액(최대 30백만원), 대출 납부이자 중 2.5%(예정)지원
 - 예산('19): 30백만원(도비)

② 경남 예술인 창작활동 준비금 지원사업

- 추진방향 : 경제적인 이유로 예술활동에 전념하지 못하는 예술인들의 예술활동 기반 조성을 통한 창작활동 활성화 방안 마련
- 추진개요
 - 선 정 : 예술활동증명, 소득, 건강보험료 등을 종합 합산(저소득 우선)
 - 지 원 : 도내 예술인 100명 × 2백만원 (1년 1회)
 - 자격(안) : 도내 1년 이상 주소를 둔 예술활동증명을 완료한 예술인으로 가구원 소득 합계 기준 중위소득 미만인 자
 - ※ 예술인복지재단 창작준비금 중복지원 제한
 - 정 산 : 간단한 예술활동보고서 제출 (별도 정산 없음)
 - 예산('19): 200백만원(도비) ※예술인복지센터 사업 편성 ㄹ 산출근거: 100명 × 2백만원

□ 연차별 이행계획

세부 추진내용	'18	'19				'20	'21	'22.6월	임기후
		1분기	2분기	3분기	4분기				
경남예술인 그라민금고 설치		조례제정 공고 접수 (상반기)	선정 및 지원	공고 접수 (하반기)	선정 및 지원	창작활동 대출지원 및 준비금 지원	창작활동 대출지원 및 준비금 지원	창작활동 대출지원 및 준비금 지원	창작활동 대출지원 및 준비금 지원

□ 연차별 투자수요(계획)

(단위 : 백만원)

세부 추진내용	구분		계	'18	'19	'20	'21	'22.6월	임기후
	계		1,510	-	230	230	350	350	350
경남예술인 그라민금고 설치	국비								
	도비	대출지원	210	-	30	30	50	50	50
		창작활동준비금	1,300		200	200	300	300	300
	시군비								
	기타								

□ 도민참여 계획

(단위 : 횟수)

설명회, 공청회 등	만족도조사	민간전문가 자문	언론/방송 보도	기 타
2~3회 ('18. 9 ~ 12월 중)	연 1회 이상	1회 ('18.9~12월 중)	수시	

주관부서 ☎ 문화관광체육국 문화예술과 문화예술복지담당 이상원(☎4522), 민정은(☎4523)

II-4-30-⑥		예술인복지센터 설립 및 예술인 복지조례 제정(공약)						
총사업비 (~'22.6)	2,000백만원	사업 주체	도	추진 구분	신규	완료 구분	임기 내	

☐ 추진필요성

- 예술인 창작·직업역량 강화 및 사회안전망 구축으로 예술창작 환경 개선

☐ 과제목표

- 예술인복지관련 조례제정 및 경남예술인 복지센터 설립

☐ 추진개요(과제 이행계획)

【 1단계 】 '18년 하반기 ~ '19년

- 「경상남도 예술인 복지 증진에 관한 조례」 제정 ('19. 1.3.)
- 예술인 복지 센터 : 現 문화대장간 풀무(창원 팔용동 소재) 內 ‘경남예술인 지원센터’ 기능 확대 (2명→4명), 다양한 예술인복지 지원 사업 추진

《 2019 예술인복지센터 추진 사업안 》

- 한국예술인복지재단 관련 업무 등 상담 및 대행
- 법률상담 및 불합리한 노동관행 신고 접수, 표준 근로계약 확산 보급
- 경남 예술인 실태조사
- 예술인 복지코디네이터 운영
- 청년예술인 파견지원사업 추진 ※ 별도 예산 편성
- 예술인 그라민 금고 업무 추진
- 경남 예술인 창작활동 준비금 지원사업 등

【 2단계 】 '19 ~ '20년

- 도내 유희공간 활용 등을 통한 센터 설립 및 권역별 확대 추진

☐ 연차별 이행계획

세부 추진내용	'18	'19				'20	'21	'22.6월	암기후
		1분기	2분기	3분기	4분기				
예술인복지조례 제정 및 예술인 복지센터 건립		조례 제정	센터 개소 (2개소)	센터 운영	센터 운영	센터 설립 및 운영 (추가설치 검토)	센터 운영	센터 운영	센터 운영

☐ 연차별 투자수요(계획)

(단위 : 백만원)

세부 추진내용	구분	계	'18	'19	'20	'21	'22.6월	임기후
	계	2,000	-	400	400	400	400	400
예술인복지조례 제정 및 예술인 복지센터 건립	국비	0						
	도비	2,000	-	400	400	400	400	400
	시군비	0						
	기타	0						

☐ 도민참여 계획

(단위 : 횟수)

설명회, 공청회 등	만족도조사	민간전문가 자문	언론/방송 보도	기 타
연 2~3회	연 1회 이상	연 1회 이상	수시	

주 관 부 서

☎ 문화관광체육국 문화예술과 문화예술복지담당 이상원(☎4522), 민정은(☎4523)

□ 연차별 투자수요(계획)

(단위 : 백만원)

세부 추진내용	구분	계	'18	'19	'20	'21	'22.6월	임기후
	계	9,660	2,160	1,420	1,820	1,420	1,420	1,420
지원조례 제정	국비							
	도비			비예산				
	시군비							
	민간							
	기타							
경남음악창작소 조성·운영	국비	1,500	1,000	100	100	100	100	100
	도비	2,000	1,000	200	200	200	200	200
	시군비	500	-	100	100	100	100	100
	민간							
	기타		-					
경남예술창작센터 확대운영 및 창작지원	국비							
	도비	3,340	140	600	800	600	600	600
	시군비	2,320	20	420	620	420	420	420
	민간							
	기타							

□ 도민참여 계획

(단위 : 횟수)

설명회, 공청회 등	만족도조사	민간전문가 자문	언론/방송 보도	기 타
			2	

- 문화예술 창작공간 지원에 대한 보도자료 배부('19. 2. ~ 3월)
- 경남음악창작소 개소에 대한 보도자료 배부('19. 5월)

주 관 부 서	☎ 문화관광체육국 문화예술과 문화예술정책담당 장영욱(☎4512), 정정원(☎4514) ☎ 문화관광체육국 문화예술과 문화산업담당 김옥남(☎4532), 김만수(☎4533)
---------	--

□ 연차별 투자수요(계획)

(단위 : 백만원)

세부 추진내용	구분	계	'18	'19	'20	'21	'226월	임기후
	계	127,000	101,148	25,852				
창원마산야구 장 조기건립	국비	15,500	15,000	500				
	도비	20,000	20,000					
	시군비	81,500	56,148	25,352				
	민간							
	기타	10,000	10,000					

□ 도민참여 계획

(단위 : 횟수)

설명회, 공청회 등	만족도조사	민간전문가 자문	언론/방송 보도	기 타
			2회/주 보도자료 제공 (공사 및 경기 추진현황)	무료시즌권 배부 (41회)

□ 타기관(중앙부처 등)과 협조 필요사항

- 공룡을 매개로 한 고성군과 NC다이노스 간 공동마케팅 추진
- 경남FC 축구단과 NC다이노스 연계사업 추진

주 관 부 서	☎ 문화관광체육국 체육지원과 스포츠마케팅담당 하정수(☎4732), 황재현(☎4734)		
관 계 부 서	☎ 창원시 야구장건립단 야구장지원팀 허주(☎225-2352), 김환철(☎225-2353)		

총사업비 (~'22.6월까지)	9,807백만원	사업 주체	도, 시군	추진 구분	계속	완료 구분	임기 내
---------------------	----------	----------	-------	----------	----	----------	------

□ 추진필요성

- 장애인생활체육 활성화를 통한 도민 건강증진과 스포츠 사회적 가치 확산
- 모든 도민이 스포츠를 즐길 수 있는 환경 조성 필요

□ 과제목표

- 시·군 장애인체육회 설립 : '18년(4개소) → '22년(18개소)
- 장애인 생활체육지도자 확대 : '18년(22명) → '22년(70명)
- 장애인 생활체육교실 확대 : '18년(58개소) → '22년(90개소)

□ 추진개요(과제 이행계획)

- 시·군 장애인체육회 설립
 - 시·군 장애인체육회 설립 추진을 위한 시·군 대상 설명회 실시
- 장애인 생활체육지도자 확대
 - 장애인생활체육지도자 연차별 확대
 - 시·군 장애인체육회 설립 후 장애인생활체육지도자 시·군 체육회 배치 운영
- 장애인 생활체육교실 운영 확대
 - 다양한 생활체육교실을 운영하여 재가 장애인 참여 확대
(초보자교실, 종목별, 직장장애인, 여성장애인, 유형별, 장애청소년 등)

□ 연차별 이행계획

세부 추진내용	'18	'19				'20	'21	'22.6월	임기후
		1분기	2분기	3분기	4분기				
시·군 장애인체육회 설립	3개소	3개소			3개소	3개소	3개소	3개소	
장애인 생활체육지도자 확대	22명	3명	2명	2명	3명	12명	15명	11명	
장애인 생활체육교실 확대	57개		7개			8개	8개	10개	

□ 연차별 투자수요(계획)

(단위 : 백만원)

세부 추진내용	구분	계	'18	'19	'20	'21	'226월	임기 후
	계	9,807	830	1,188	1,748	2,632	3,409	
장애인 생활체육지도자 확대	소계	8,870	728	1,048	1,563	2,402	3,129	
	국비	3,732	295	414	632	1,042	1,349	
	도비	2,252	433	521	618	680		
	시군비	2,886		113	313	680	1,780	
	기타							
장애인 생활체육교실 확대	소계	937	102	140	185	230	280	
	국비	242	64	23	35	50	70	
	도비	695	38	117	150	180	210	
	시군비							
	기타							

□ 도민참여 계획

(단위 : 횟수)

설명회, 공청회 등	만족도조사	민간전문가 자문	언론/방송 보도	기 타
2	1	1	2	

- 사업설명회 개최 : 2회('18. 9월, '19. 1월)
- 사업 수행 만족도 조사 : 1회('19. 12월)
- 전문가 및 단체 자문회의 개최 : 1회('19. 5월)
- 사업추진 방향현황에 대한 보도자료 배부 : 2회('18. 9월, '19. 9월)

□ 타기관(중앙부처 등)과 협조 필요사항

- 문화체육관광부(국민체육진흥공단 포함) 정책 연계 추진
 - 장애인생활체육지도자 및 생활체육교실 확대

주 관 부 서	☎ 문화관광체육국 체육지원과 체육행정담당 남경희(☎4712), 안현지 (☎4715)	
관 계 부 서	☎ 문화체육관광부 장애인체육과	오종석 사무관 (☎044-203-3179) 명석순 주무관 (☎044-203-3187)

II-4-31-③

장애인체육관 건립 및 이동약자 체육편의시설 확충

(공약 : 장애인체육관 건립)

총사업비 (~'22.6월까지)	29,240백만원	사업 주체	시·군	추진 구분	신규	완료 구분	임기 내
---------------------	-----------	----------	-----	----------	----	----------	------

추진필요성

- ‘모든 국민이 스포츠를 즐기는 활기찬 나라’ (국정과제 72) 실현을 위해 장애인 주도형 생활체육 정책 추진

과제목표

- 장애인이 생활권 내에서 언제든지 체육활동에 참여할 수 있는 인프라 확충
 - 생활밀착형 장애인 체육관 건립
- 장애인의 기존 공공체육시설에 대한 접근권을 보장하고 장애인과 비장애인이 차별없이 체육활동 향유
 - 기존 공공체육시설에 이동약자를 위한 체육 편의시설 확충 개보수 사업 추진

추진개요(과제 이행계획)

- (장애인 체육관 건립) 정부 공모를 통해 장애인 체육관 건립 유치
 - 도내 거점별 장애인 체육관 건립 : 22년까지 최소 3개소
- (이동약자를 위한 체육 편의시설 확충) 17년 62% → 22년까지 95% 수준으로 체육 편의시설 확충

구분	계 (개소)	장애인 주차장		경사로		엘리베이터		화장실		자동문		비고
		설치	미설치	설치	미설치	설치	미설치	설치	미설치	설치	미설치	
2017년 체육관 수영장	82개소	70	12	65	17	35	47	60	22	32	50	
	비율	85%	15%	79%	21%	43%	57%	63%	27%	39%	61%	설치 62%
2022년 체육관 수영장	82개소	82	0	82	0	67	15	77	5	82	0	
	비율	100%		100%		82%	18%	94%	6%	100%		설치 95%

※ 건축 구조상 설치 불가 편의시설 존재

□ 연차별 이행계획

(단위 :)

세부 추진내용	'18	'19				'20	'21	'22.6월	임기 후
		1분기	2분기	3분기	4분기				
장애인체육관 건립(개소)						1	1	1	
이동약자 편의시설 확충(%)	70	72	74	76	80	85	90	95	

□ 연차별 투자수요(계획)

(단위 : 백만원)

세부 추진내용	구분	계	'18	'19	'20	'21	'22.6월	임기 후
	계	29,240	840	3,700	5,900	9,300	9,500	
장애인체육관 건립	소계	18,000		1,500	3,500	6,500	6,500	
	국비	12,400		1,000	2,400	4,500	4,500	
	도비							
	시군비	5,600		500	1,100	2,000	2,000	
	기타							
이동약자 편의시설 확충	소계	11,240	840	2,200	2,400	2,800	3,000	
	국비	7,868	588	1,540	1,680	1,960	2,100	
	도비							
	시군비	3,372	252	660	720	840	900	
	기타							

□ 도민참여 계획

(단위 : 횟수)

설명회, 공청회 등	만족도조사	민간전문가 자문	언론/방송 보도	기 타
2	1	1	1	

- 장애인 체육관 후보지 및 설계내용에 대한 주민설명회 : 2회
- 사업완료 후 이용자를 대상으로 만족도 조사 : 1회
- 장애인 체육회 등 전문가 자문회의 개최 : 1회
- 사업추진 방향·현황에 대한 보도자료 배부 : 1회

□ 타기관(중앙부처 등)과 협조 필요사항

- 문화체육관광부(국민체육진흥공단 포함) 정책 연계 추진
 - 장애인체육관 건립, 공공체육시설 편의시설 확충 개보수 사업

주관부서	☎ 문화관광체육국 체육지원과 체육시설관리담당 김영수(☎4742), 김정은(☎4745)		
관계부서	☎ 문화체육관광부 체육진흥과	김용남 사무관(☎044-203-3137), 최윤식(☎044-203-3139)	
	☎ 국민체육진흥공단 시설안전점검팀	이두형 팀장(☎02-410-2176) 서경숙(☎02-410-2177)	

총사업비 (~'22.6월까지)	412,682백만원	사업 주체	도, 시군	추진 구분	계속	완료 구분	임기 내
---------------------	------------	----------	-------	----------	----	----------	------

□ 추진필요성

- 생활속 스포츠 참여기회 확대를 위한 프로그램 제공·인프라 개선
- 체육시설 효율적 활용을 위한 민·관거버넌스 체계 구축

□ 과제목표

- 모두가 함께하는 스포츠 환경 조성으로 도민 건강 증진 및 건전한 여가 문화조성

□ 추진개요(과제 이행계획)

- 생활체육 활성화 프로그램 제공
 - 생활체육지도자(217명) 활동 지원사업 활성화
 - 생활체육광장(30개소) 프로그램 확대 운영
 - 공공스포츠클럽(10개소) 확대 보급
 - 국민체력인증센터(6개소) 확대 보급
 - 가상현실스포츠실 활성화 지원 및 초등학교 전통스포츠(3개소) 확대 보급
 - 각종 생활체육대회 개최·참석 등 지원 강화
- 체육시설 효율적 활용 민·관거버넌스 체계 구축·운영
 - 각 기관 체육인프라 연계 활용(도, 시·군, 교육청, 체육회 등)
- 스포츠 참여기회 확대를 위한 체육인프라 개선
 - 생활밀착형 국민체육센터 건립 : 최소 5개소

□ 연차별 이행계획

세부 추진내용		'18	19				'20	'21	'22.6월	임기후
			1분기	2분기	3분기	4분기				
생활체육 활성화 프로그램 제공	생활체육 지도자	217명	217명	217명	217명	217명	217명	217명	217명	
	생활체육 광장	28개소	28개소	28개소	28개소	28개소	30개소	30개소	30개소	
	생활체육 대회	170회	10회	75회	40회	45회	170회	170회	170회	
	공공스포츠 클럽	3개소	-	6개소	-	-	7개소	8개소	10개소	
민·관거버넌스 구축(회의개최)		1회	-	1회	-	1회	2회	2회	1회	
생활밀착형 국민체육센터 건립		-	-	1개소	-	-	1개소	2개소	1개소	

□ 연차별 투자수요(계획)

(단위 : 백만원)

세부 추진내용	구분	계	'18	'19	'20	'21	'22.6월	임기후
	계	412,682	81,906	81,327	82,662	83,134	83,653	
생활체육 활성화프로그램 제공	국비	24,826	4,930	4,282	4,717	5,189	5,708	
	도비	12,967	2,335	2,658	2,658	2,658	2,658	
	시군비	22,189	4,641	4,387	4,387	4,387	4,387	
	기타							
체육인프라 개 선	국비	105,000	21,000	21,000	21,000	21,000	21,000	
	도비							
	시군비	245,000	49,000	49,000	49,000	49,000	49,000	
	기타							
방문스포츠팀 유치시설 설립	국비							
	도비	1,500			500	500	500	
	시군비	1,200			400	400	400	
	기타							

□ 도민참여 계획

(단위 : 횟수)

설명회, 공청회 등	만족도조사	민간전문가 자문	언론/방송 보도	기 타
		4	10	

- 경상남도체육회 등 민간전문가 자문 : 4회
- 행사 추진 관련 언론 방송·보도 : 10회

□ 타기관(중앙부처 등)과 협조 필요사항

- 지역현장 중심의 대국민 스포츠 서비스 전달체계 확립 지원
- 주민과의 소통 강화, 스포츠복지 실현을 위한 각 기관과의 연계 협력
- 온라인 정책토론을 활용한 다양한 의견 수렴 및 토론 참여
- 스포츠 데이터 이용 체계 구축을 위한 중앙·지방 기관간 협업
- 기업-지자체-대학연구기관으로 구성된 기능 중심 혁신클러스터 구축 협력

주 관 부 서	☎ 문화관광체육국 체육지원과 생활체육담당 김효영(☎4722), 강인숙(☎4723)
	☎ 문화관광체육국 체육지원과 체육시설관리담당 김영수(☎4742), 추인찬(☎4744)
관 계 부 서	☎ 문화체육관광부 체육진흥과 김재현 서기관(☎044-203-3136), 윤선화(☎3137)
	☎ 문화체육관광부 체육진흥과 김용남 사무관(☎044-203-3137), 최윤석(☎3139)
	☎ 국민체육진흥공단 스포츠레저사업본부 시설안전점검팀 이두형(☎02-410-2176), 서경숙(☎2177)

Ⅱ-4-32-①	<h2 style="margin: 0;">힐링 휴양관광 상품 개발 및 남해안 도보여행길 조성(공약)</h2>
----------	--

총사업비 (~'22.6월까지)	16,300백만원	사업 주체	도	추진 구분	계속	완료 구분	임기 내
---------------------	-----------	----------	---	----------	----	----------	------

□ 추진필요성

- 한방향노화 웰니스(산청, 함양, 거창, 합천), 해양향노화 웰니스(통영, 거제, 고성) 등 웰니스 인프라 및 자원을 활용한 힐링 휴양관광 상품 개발
- 평화·치유·상생의 가치를 바탕으로 한 걷기문화의 재발견을 통해 지역이 주도하고 문화예술이 어우러진 품격있는 대한민국 대표여행길 조성

□ 과제목표

- 웰니스관광상품 및 프로그램 개발로 웰니스 관광객 유치
- 남해안 도보여행길 정비 L=642km(7개 시군)

□ 추진개요(과제 이행계획)

- 해양 및 한방 향노화 웰니스 프로그램 개발
 - 경남향노화주식회사를 통한 지역만의 특색있는 프로그램 개발
 - 산청 한방투어와 남해안권 연계 웰니스 관광코스 개발 및 관광객 유치
- 남해안 도보여행길 안내체계 구축 및 프로그램 개발
 - 안내체계 구축(2) : 거제, 남해
 - 프로그램 개발(7) : 창원, 통영, 사천, 거제, 고성, 남해, 하동

□ 연차별 이행계획

세부 추진내용	'18	'19				'20	'21	'22.6월	임기후
		1분기	2분기	3분기	4분기				
힐링 휴양관광 상품 개발			2개		2개	4개	4개	5개	
남해안 도보여행길 조성	구축 계획 수립	사업 시행	사업 시행	사업 시행	사업 시행	유지 관리	유지 관리	유지 관리	유지 관리

□ 연차별 투자수요(계획)

(단위 : 백만원)

세부 추진내용	구분	계	'18	'19	'20	'21	'22.6월	임기후
	계	16,300	2,797	3,902	3,201	3,200	3,200	
힐링 휴양관광 상품 개발	소계	1,900	800	800	100	100	100	
	국비	800	400	400				
	도비	1,100	400	400	100	100	100	
	시군비							
	기타							
남해안 도보여행길 조성	소계	14,400	1,997	3,102	3,101	3,100	3,100	
	국비	7,200	998	1,551	1,551	1,550	1,550	
	도비	2,160	299	466	465	465	465	
	시군비	5,040	700	1,085	1,085	1,085	1,085	
	기타							

□ 도민참여 계획

(단위 : 횟수)

설명회, 공청회 등	만족도조사	민간전문가 자문	언론/방송 보도	기 타
힐링 휴양관광 상품 개발		5	10	
남해안 도보여행길 조성		3	5	

□ 타기관(중앙부처 등)과 협조 필요사항

○ 힐링 휴양관광상품 개발

- 한방항노화산업과, 경남항노화주식회사 협업 필요
- 경남항노화 주식회사에서 항노화 웰니스 관광 프로그램 개발 등 중점 추진

○ 남해안 도보여행길 조성

- 안내체계 구축 및 프로그램 개발을 위한 한국관광공사 및 시·군 협조 필요

주관부서	문화관광체육국 관광진흥과 관광정책담당 김대석(☎4612), 강판상(☎4613)
	문화관광체육국 관광진흥과 관광자원개발담당 황상업(☎4642), 공정식(☎4644)

총사업비 (~'22.6월까지)	202,458백만원	사업 주체	도,시군	추진 구분	신규, 계속	완료 구분	임기 내
---------------------	------------	----------	------	----------	-----------	----------	------

□ 과제목표

- 안전하고 편리한 관광환경 조성 및 자연생태 관광자원 개발
- 전략적 관광마케팅 추진으로 지역경제 활성화 견인
- 관광두레 활성화, 열린관광지 확대 등 열린 관광 1번지 조성

□ 추진개요(과제 이행계획)

- 안전하고 편리한 관광환경 조성 및 자연생태 관광자원 개발
 - 국민여가 캠핑장(8개소⇒11개소), 야영장 및 유원시설 안전점검(연2회)
 - 관광종사원 친절교육(68회⇒75회)
 - 지리산 둘레길 등 탐방로 안내체계 구축(생태녹색 관광자원개발 3개소, 탐방로 안내체계구축 11개소 등 14개 사업)
- 전략적 관광마케팅
 - 관광마케팅 전담기관 설립(법인설립 등기 및 이사회 구성, 설립추진 운영 등)
 - 컨벤션 연계 지역관광 활성화(컨벤션 유치 및 개최 지원 4회)
 - 온오프라인 매체 활용 관광객 유형별 마케팅 추진(경남관광 해외홍보 SNS 채널 운영, 미디어홍보마케팅 등)
 - 명품축제 육성(문체부 축제 등급제 폐지에 따른 개수 축소 및 내실화, 8개→7개)
 - 테마별 관광자원개발(지정 관광지 4개소, 문화관광자원개발 21개소, 테마형 관광자원개발 5개소 등 30개 사업)
- 열린 관광 1번지 조성 등
 - 열린관광지 확대 조성(4개소⇒7개소)
 - 관광사업체 활성화(지역기반 관광사업체 육성 사업)
 - 관광서비스 고도화(모바일 기반 인공지능 문화관광해설 프로그램 개발)
 - 무료 와이파이 확대(80개소⇒177개소)
- 관광두레 활성화
 - 관광두레PD, 주민사업체 예비군 발굴·육성으로 관광두레 사업 확산
 - 주민사업체 순차적 확대 '19년 11개소 ⇒ '22년 32개소

연차별 이행계획

세부 추진내용	'18	'19	'20				'21	'22.6월	임기 후
			1분기	2분기	3분기	4분기			
국민여가 캠핑장 조성	실시설계	2개소 완공	사업지 선정				준공 1개소		
야영장 및 유원시설 안전점검	2회		2회				2회	2회	
관광종사원 친절교육	68회	53회			20회	55회	75회	75회	
지리산 둘레길 등 안내체계 구축	진행 10 완료 4	완료 10							
관광활성화 전담기관 설립 (조직확대)	타당성 용역	조례제정 등 설립 준비	임원 채용및 설립 등기	기관 (재단) 설립	기관 (재단) 운영	기관 (재단) 운영	기관 (재단) 운영	기관 (재단) 운영	기관 (재단) 운영
컨벤션 유치 및 개최 지원 (최첨단 컨벤션센터 조성)	15회	17회		2회		2회	11회	11회	
온오프라인 매체 활용 관광객 유형별 마케팅 추진 (대표음식,우수숙박 업체 육성)	7개	8개	3개	1개	1개	1개 (숙박10, 음식점 20)	7개	8개	
명품축제 육성	7개 축제	8개 축제		7개 축제			7개 축제	7개 축제	
테마별 관광자원 개발	진행 15 완료 15	진행8 완료7	진행 8 완료 0	진행 8 완료 0	진행 8 완료 0	진행 3 완료 5	진행 1 완료 2	진행 1	진행 1
열린관광지 확대조성		4개소	3개소				1개소	2개소	
관광사회적 기업 활성화(관광협동조합 발굴 지원)		1개소	1개소				1개소	1개소	
관광서비스고도화(인 공지능 해설)		시스템 운영	1개소				1개소	1개소	
경남관광PASS	구축 계획 수립	유지 관리	유지 관리				유지 관리	유지관리	유지관리
무료 와이파이 확대		15개소 운영				30개소	30개소	22개소	
관광두레 확대		11개소	6개소	6개소	2개소	1개소	2개소	3개소	

□ 연차별 투자수요(계획)

(단위 : 백만원)

세부 추진내용			구분	계	'18	'19	'20	'21	'226월	임기후
계				202,458	67,063	49,663	40,805	27,730	17,197	
안전 하고 편리 한 관광 환경 조성 및 자연 생태 관광 자원 개발	국민여가 캠핑장 조성	소계	6,000	2,000	2,000	1,000	1,000	0		
		국비	3,000	1,000	1,000	500	500			
		도비	900	300	300	150	150			
		시군비	2,100	700	700	350	350			
		기타	0							
	야영장 및 유원시설 안전점검 (비예산)	소계	0	0	0	0	0	0		
		국비	0							
		도비	0							
		시군비	0							
		기타	0							
	관광중심 친절교육	소계	68	13	10	15	15	15		
		국비	0							
		도비	68	13	10	15	15	15		
		시군비	0							
		기타	0							
	지리산 둘레길 등 탐방로 안내체계 구축	소계	18,578	11,206	7,372	0	0	0		
		국비	9,289	5,603	3,686					
		도비	2,787	1,681	1,106					
		시군비	6,502	3,922	2,580					
		기타	0							
전략적 관광 마케팅	관광 마케팅 전담기관 설립	소계	3,288	60	0	700	1,264	1,264		
		국비	0							
		도비	3,288	60		700	1,264	1,264		
		시군비	0							
		기타	0							
	컨벤션 유치 및 개최 지원	소계	4,301	862	830	849	880	880		
		국비	0							
		도비	2,534	511	485	498	520	520		
		시군비	1,767	351	345	351	360	360		
		기타	0							
	온오프라인 매 체 활 용 유형별 마케팅	소계	3,230	680	590	600	680	680		
		국비	0							
		도비	3,230	680	590	600	680	680		
		시군비	0							
		기타	0							

세부 추진내용		구분	계	'18	'19	'20	'21	'226월	임기후
전략적 관광 마케팅	명품축제 육성	소계	55,923	10,502	12,331	11,241	10,691	11,158	
		국비	1,749	390	432	386	91	450	
		도비	2,116	375	475	458	350	458	
		시군비	42,164	7,787	9,360	9,017	8,000	8,000	
		기타	9,894	1,950	2,064	1,380	2,250	2,250	
	테마별 관광자원 개발	소계	101,008	40,780	24,028	24,200	11,000	1,000	
		국비	40,644	20,080	11,964	7,350	750	500	
		도비	12,608	6,409	3,619	2,205	225	150	
		시군비	28,756	14,291	8,445	5,145	525	350	
		기타	19,000			9,500	9,500		
열린 관광 1번지 조성 등	열린 관광지 확대	소계	6,740	960	1,280	1,500	1,500	1,500	
		국비	3,370	480	640	750	750	750	
		도비	0						
		시군비	3,370	480	640	750	750	750	
		기타	0						
	관광서비스 고도화 (인공지능 해설)	소계	800	0	200	200	200	200	
		국비	0						
		도비	800		200	200	200	200	
		시군비	0						
		기타	0						
	관광협동 조합발굴 및 운영 활성화	소계	100	0	100	0	0	0	
		국비	0						
		도비	50		50				
		시군비	50		50				
		기타	0						
	무료 와이파이 구축	소계	472	0	472	0	0	0	
		국비	56		56				
		도비	72		72				
		시군비	155		155				
		기타	189		189				
	관광두레 활성화	소계	1,950	0	450	500	500	500	
		국비	1,000		250	250	250	250	
		도비	950		200	250	250	250	
		시군비	0						
		기타	0						

□ 도민참여 계획

(단위 : 횟수)

설명회, 공청회 등	만족도조사	민간전문가 자문	언론/방송 보도	기 타
안전하고 편리한 관광환경 조성 및 자연생태 관광자원 개발		5	10	
전략적 관광마케팅		5	10	
열린관광1번지 조성 등		5	10	
관광두레 활성화		2	5	

□ 타기관(중앙부처 등)과 협조 필요사항

- 행정안전부, 시군 등 협조 필요

주 관 부 서	문화관광체육국 관광진흥과 관광정책담당	김대석(☎4612), 전희원(☎4614)
	문화관광체육국 관광진흥과 MICE산업담당	황인욱(☎4622), 박경준(☎4623)
	문화관광체육국 관광진흥과 관광마케팅담당	박석조(☎4632), 김정희(☎4633) 이해석(☎4634), 신민영(☎4635)
	문화관광체육국 관광진흥과 축제지원담당	박영준(☎4652), 조현욱(☎4653)
	문화관광체육국 관광진흥과 관광자원개발담당	황상업(☎4642), 공정식(☎4644)

총사업비 (~'22.6월까지)	565,000백만원	사업 주체	지자체 (시군)	추진 구분	계속	완료 구분	임기 내
---------------------	------------	----------	-------------	----------	----	----------	------

□ 추진필요성

- 쇠퇴한 원도심을 재생을 통한 사람중심 편리하고 안전한 공간 조성
- 지역공동체와 예비사회적기업 육성을 통한 사회통합 및 상권활성화 실현

□ 과제목표

- 노후 저층 주거지 정비를 위한 선진국 수준의 기초생활 인프라 확충
- 구도심 행정·상업·문화 등 핵심 기능을 지속적으로 활성화하여 **혁신거점**으로 조성
- 도시재생 경제조직과 민간(기업) 비즈니스 모델을 발굴지원하여 지역의 경제 생태계를 활성화하고 일자리 창출
- 지역역량 강화·주민 참여 기반마련·지역 구성원 간 상생협력으로 도시재생 거버넌스 활성화 및 공동체 회복
- 유희부지 및 공공건물 지붕 등 에너지 자립마을 구축 및 특화형 스마트시티 시범사업 추진

□ 추진개요

- 사업규모 : 73개소 5,650억원
 - 경남형 도시재생 뉴딜사업 : 4년간(2018 ~ 2022년) 33개소 5,400억원
 - 도 자체사업 : 4년간(2018 ~ 2022년) 15개소 150억원
 - 소규모도시재생사업 : 4년간(2018 ~ 2022년) 25개소 100억원

〈 도시재생뉴딜 정부계획 〉

- 5년간('17~'21) 500곳 내외(중앙·광역공모) / 년간 100곳 내외 선정
- 5년간 약50조원 투입 / 년간 약10조원 투입
 - 건당 국비 50~250억원 지원(국비60% : 지방비40%)
 - ➔ 지방비의 30% 도비 지원(국비60% : 도비12% : 시군비 28%)

○ 추진체계

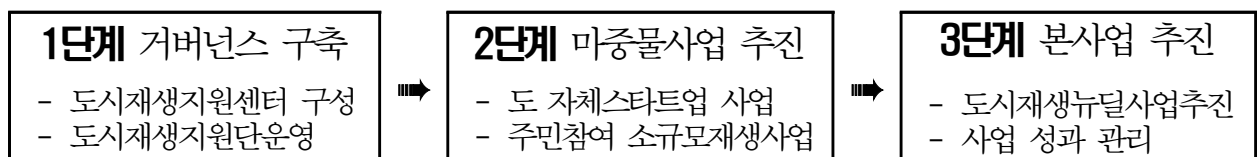

□ 연차별 이행계획

세부 추진내용	'18	'19				'20	'21	'22.6월	임기후
		1분기	2분기	3분기	4분기				
거버넌스 구축	1단계 : 주민참여 역량강화		2단계 : 주민 사업 직접참여 (사업계획수립, 소규모재생사업)			3단계: 성과관리		계속	
본 사업 추진	정부공모 연간 6~8개소, 총 33개소 추진 (경남형 도시재생뉴딜사업 추진)								계속
마중물사업 추진	도시재생 뉴딜 스타업 연간 3~5건 총 15건 자체사업 추진 도시재생 소규모 5~8건 총 25건 주민주도 사업추진								계속

□ 연차별 투자수요(계획)

(단위 : 백만원)

세부 추진내용	구분	계	'18	'19	'20	'21	'22.6월	임기후
	계	565,000	44,583	60,500	101,200	119,500	239,217	
도시재생지원 센터 운영	국비							
	도비	1,930	130	300	500	500	500	
	시군비							
도시재생 본사업 추진	국비	327,642	24,872	34,320	58,600	69,600	140,250	
	도비	67,528	4,974	6,864	11,700	13,900	30,090	
	시군비	152,900	11,607	16,016	27,400	32,500	65,377	
도 자체사업 추진	국비							
	도비	7,500	1,500	1,500	1,500	1,500	1,500	
	시군비	7,500	1,500	1,500	1,500	1,500	1,500	

□ 도민참여 계획

(단위 : 횟수)

설명회, 공청회 등	만족도조사	민간전문가 자문	언론/방송 보도	기 타
8	0	수시	15	

- 마을활동가 및 코디네이트 참여 교육프로그램 운영 : 매년 4회
- 정부공모사업 평가에 대비 단계별 전문가(도 인력 풀) 자문 실시 : 수시

□ 타기관(중앙부처 등)과 협조 필요사항

- 도시재생사업의 정책목표* 달성 및 지역의 특성에 부합하는 융복합 계획 수립을 위하여 범부처 지원협조 필요

* 주거복지실현, 도시활력, 일자리창출, 공동체회복

- 사업 추진주체 다변화 및 유관 공기업, 민간기업, 인근 지역대학·연구원 등 협업 강화 필요

* 공공기관 및 연구원, 지역대학 등이 직·간접 도시재생사업에 참여

주관부서	☎ 도시교통국 도시계획과 도시재생담당 사무관 김수균(☎4242), 조명환(☎4243)
협조부서	전 부서, 단 도 도시재생추진단 20개 부서를 협조 우선부서로 협력

총사업비 (~'20.12월까지)	5,950백만원	사업 주체	지자체 (도)	추진 구분	신규	완료 구분	임기 내
----------------------	----------	----------	------------	----------	----	----------	------

□ 추진필요성

- 건축물, 도로, 공원, 공공시설의 유니버설 디자인 개념 도입 및 시설 정비를 통해 사회적 약자 등 모두를 배려한 디자인 도시 구현
- 시설이용약자를 배려한 도시환경 구축으로 장애인, 노약자 등 사회적 변화와 문제(사회적 약자배려, 고령화, 다문화, 범죄 및 사고예방 등)에 대응하여 도시 디자인적 해법 기획 및 정책 추진
- 개별적으로 적용되고 있는 공공디자인, 경관디자인, 유니버설 디자인, 옥외광고물 디자인, 셉테드(범죄예방설계) 등 다양한 디자인을 통합하여 일관된 도시 이미지 정립 필요

□ 과제목표

- 도시디자인의 종합적 기획 및 정책마련을 위한 「유니버설 도시디자인 정책」 수립
 - 사회적 약자를 포함한 모두에게 편안하고 안전한 생활공간 조성 (건축물, 공원, 도로, 관광지 등)
- 경상남도 유니버설디자인 가이드라인 수립
- 유니버설 디자인 공공공간 우선 적용 및 민간시설 적용시 인센티브 부여

□ 추진개요(과제 이행계획)

- 유니버설 도시디자인 정책마련을 위한 추진계획 수립
 - 해외사례를 포함해 유니버설 도시디자인 모범사례 조사 및 자료수집
- 유니버설디자인 기반마련 (조례제정, 유니버설 디자인 가이드라인 수립)
- 디자인 거버넌스 운영 및 협력체계 구축(디자인 자문단 구성 등)
- 디자인을 통한 다양한 사회문제 해결(유형별 안심디자인 가이드라인 수립)

□ 연차별 이행계획

세부 추진내용	'18	'19				'20	'21	'22.6월	임기후
		1분기	2분기	3분기	4분기				
유니버설 도시디자인 추진계획 마련	모범사례조사등 자료수집및추진계획 수립								
유니버설 디자인 조례제정		조례제정							
유니버설 디자인 가이드라인 마련 및 정책수립		용역 추진 및 정책수립							
시범사업						유니버설 디자인 시범사업 추진 및 확산			

□ 연차별 투자수요(계획)

(단위 : 백만원)

세부 추진내용	구분	계	'18	'19	'20	'21	'22.6월	임기후
	계	5,950		150	530	1,030	1,030	3,210
유니버설 디자인 도시구현	소계							
	국비							
	도비	2,150		150	230	330	330	1,110
	시군비	3,800		-	300	700	700	2,100
	기타							

□ 도민참여 계획

- 관련 전문가 의견 청취('19년 하반기, '20년 상반기) : 2회
 - 시범사업 추진 시 관련 전문가 의견청취 : 수시
- 유니버설디자인 가이드라인 수립 관련 도민의견 수렴('20년 상반기) : 1회
- 유니버설디자인 시범사업 추진 관련 보도자료 배부('20년 하반기) : 1회

□ 타기관(중앙부처 등)과 협조 필요사항

- 국토교통부, 문화체육관광부
 - 유니버설 디자인 도시구현 실행의 제도적 장치 마련을 위한 법령제정 건의

주관부서	☎ 도시교통국 도시계획과 도시디자인담당 정병문(☎4252), 담당자 공유아(☎4254)
------	--

저상버스 보급 확대(공약)

총사업비 (~'22.6월까지)	51,800백만원	사업 주체	시·군	추진 구분	계속	완료 구분	임기 후
---------------------	-----------	----------	-----	----------	----	----------	------

□ 추진필요성

- 타고 내리기 좋은 저상버스의 보급을 확대하여 교통약자(장애인 및 노약자)의 이동권을 보장
- 국토부 제3차 교통약자 이동편의 증진 계획('17년~'21년) 상 저상버스 보급 시내버스 등록대수의 32%까지 확대 목표

□ 과제목표

- 경남 교통약자 이동편의 증진 지원계획에 따라 '21년까지 저상버스 598대 운행(시내버스 등록대수의 32%)
 - 2017.12 기준 339대 운행(375대 기도입, 36대 폐차)
 - ※ 시내버스 대수 : 1,658대 (2017.12 기준)

□ 추진개요

- 저상버스 증차 : '21년까지 259대 증차
- 저상버스 교체(대·폐차) : '21년까지 209대 교체
- 제4차 교통약자 이동편의 증진 계획에 따라 '22년 이후 목표설정

□ 연차별 이행계획

(단위 : 대)

세부 추진내용	'18	'19				'20	'21	'22.6월	임기 후
		1분기	2분기	3분기	4분기				
저상버스 도입	63(7)	10(0)	22(40)	22(13)	10(36)	65(122)	67(41)		

※ ()는 실제 구입 및 계획

□ 연차별 투자수요(계획)

(단위 : 백만원)

세부추진내용	구분	계	'18	'19	'20	'21	'226월	암기 후
저상버스 도입	계	51,800	12,600	12,800	13,000	13,400		
	국비	12,950	3,150	3,200	3,250	3,350		
	도비	6,475	1,575	1,600	1,625	1,675		
	시군비	6,475	1,575	1,600	1,625	1,675		
	기타(자부담)	25,900	6,300	6,400	6,500	6,700		

※ ()는 실제 구입 금액('18년) 및 실제 예산 확보액('19년)

□ 도민참여 계획

(단위 : 횟수)

설명회, 공청회 등	만족도조사	민간전문가 자문	언론/방송 보도	기 타
			3	

○ 사업추진 방향·현황에 대한 보도자료 배부('19. 4월, 7월, 9월)

□ 타기관(중앙부처 등)과 협조 필요사항

- 저상버스 대·폐차 교체비 국비지원을 위한 관련 법 개정 요청
 - 기획재정부는 교통약자의 이동편의 증진법 제 14조 4항의 “도입” 단어에 대한 해석을 신규차량으로 한정하여 저상버스 대·폐차 구입비는 지원하지 않음
 - “도입” → “신규 및 대차 도입” 으로 개정 필요
 - ※ 제14조 4항 국가와 지방자치단체는 제3항에 따라 저상버스등을 도입할 경우 노선 버스 운송사업자에게 예산의 범위에서 재정지원을 하여야한다
 - ※ 환경부, 친환경 CNG버스 신규 및 대폐차 국비 지원
- 환경부 수소차 도입사업과 연계하여 수소 저상버스 확보 노력
 - 수소 저상버스 '22년까지 200대 보급 목표
 - ※ 수소 저상버스 '19년 5대, '21년 95대, '22년 100대 보급

주관부서	☎ 도시교통국 교통정책과 대중교통담당 장덕수(☎4382), 강진항(☎4385)
------	---

Ⅱ-5-35-①

광역교통체계 확충

[공약 : 광역교통기구 설립 및 통합요금제 도입]

총사업비 (~'22.6월까지)	6,751백만원	사업 주체	도, 시·군	추진 구분	신규	완료 구분	임기 후
---------------------	----------	----------	-----------	----------	----	----------	------

□

추진필요성

- 저비용 고효율 교통시설(BRT*와 환승 등)을 구축하고 인접도시 교통수단간 광역환승으로 대중교통 이용자 교통편의 제공
- 지자체간 협의체 구성을 통한 광역교통문제 해소 추진

□

과제목표

- 광역교통체계 구축(인접 지역간 광역교통 수단 및 인프라 확충)
 - 광역교통 공동현안 발굴 및 개선대책 마련 → 국토부 상위계획 반영 후 체계적 추진
- 창원-김해, 창원-함안 등 인접 시·군간 광역환승할인제 시행 확대
- 부울경 광역교통 현안 협의·조정 기능의 광역교통기구 설치
 - 국토부의 광역교통기구 설립과 연계 추진

□

추진개요

- 부울경 광역교통실무협의체 구성·운영, 공동 현안사업 발굴 및 개선 추진
- 부울경 광역교통 협의·조정 기능 광역교통기구 설치 : 중앙계획과 연계 추진
- 창원-김해간 광역환승할인제 우선 시행('19년 하반기) 이후 창원-함안 등 동일 생활권 시·군 단계적 시행 확대

□

연차별 이행계획

세부 추진내용	'18	'19				'20	'21	'22.6월	임기후
		1분기	2분기	3분기	4분기				
광역교통체계 구축 (광역교통수단 및 시설 확충)	광역교통기반구축 상위계획 반영					광역교통 개선대책 국·도·시·군 4개 시·군의 (국비확보)	사업시행 ~		
창원-김해간 광역환승 할인제 시행	업무협약 체결	환승시스템 구축		광역환승할인제 시행(주민 만족도 조사)					
도내 시군간 광역환승할인제 확대	대상시군 발굴 및 관계기관 협의						시스템 구축	광역환승할인제 확대 시행	
광역교통기구 설치	부울경 실무협의체 구성, 관련법령 개정 등 (건의)	동남권 광역교통 현안분석 및 광역교통기구 구축방안 연구(경발연 정책연구과제)				3개 시도 광역교통 기구설립 관련 협의	광역교통 기구설립		

□ 연차별 투자수요(계획)

(단위 : 백만원)

세부 추진내용	구분	계	'18	'19	'20	'21	'22.6월	임기후
	계	6,751		2,593	593	2,593	972	
창원-김해 간 광역환승 할인제 시행	국비							
	도비	1,312		778	178	178	178	
	시군비	3,060		1,815	415	415	415	
	기타							
창원-함안간 등 광역환승 할인제 도입	국비							
	도비	713				600	113	
	시군비	1,666				1,400	266	
	기타							

※ 광역교통체계 구축은 부울경 광역교통 현안 발굴·확정 후 예산 반영

※ 광역교통기구 설립은 추진방향, 기구, 규모, 업무 등 미정으로 관련예산 산출 불가

□ 도민참여 계획

(단위 : 횟수)

설명회, 공청회 등	만족도조사	민간전문가 자문	언론/방송 보도	기 타
3	1	3	7	

- 전문가 및 단체 자문회의 등 개최 3회
 - 광역교통기구 방안검토 연구 : 1회('19. 상반기)
 - 광역교통체계 및 광역환승할인제 도입 : 2회('19.상반기, '20.상반기)
- 사업 설명회 개최 : 3회('19. 8월, '20. 6월, '21. 6월)
- 광역환승할인제(창원-김해) 시행 주민 만족도 조사 1회('20. 6월)
- 사업추진 방향·현황에 대한 홍보(보도자료) : 7회
 - 광역환승할인제 관련 : 4회('18. 9월, '19. 7월, '19. 8월, '21.상반기)
 - 광역교통체계 개선 등 관련 : 3회('20. 6월, '21. 6월, '22. 3월)

□ 타기관(중앙부처 등)과 협조 필요사항

- 사업의 원활한 추진을 위한 대상사업 상위계획 반영 및 관련 예산 확보
 - (광역교통기구) 광역교통기구의 설립 및 조정 권한 부여를 위한 지방자치법 등 관련 법령 개정 및 부산·울산간 공감대 형성 필요
 - 부산, 울산 입장 : 동남권 독립 교통기구 설립에 소극적, 정부 설립 광역교통 기구로 기능 대체 선호
- ※ 국토부, 대도시권광역교통특별법 개정으로 수도권 등 5개 대도시권 광역교통 협의·조정 기능의 「대도시권광역교통위원회(위원장 차관급)」 설립 추진('19. 3월 출범)

주 관 부 서	도시교통국 교통정책과 광역교통담당 김종업(☎4362), 담당자 한태호(☎4363)
---------	---

II-5-35-②

브라보(100원) 택시(공약)

총사업비	13,605백만원	사업 주체	도, 시·군	추진 구분	계속	완료 구분	임기 후
------	-----------	----------	-----------	----------	----	----------	------

과제목표

- 브라보택시 지속적 확대 추진(연간 10개마을 이상 추가 발굴 및 내실화)
- 브라보택시 운영 효율성 증진(브라보택시 운영시스템 도입)

추진개요(과제 이행계획)

- 브라보택시 지속적 확대 추진 및 내실화
 - 만족도 조사(연 1회), 운행실태 점검(2회)를 통한 이용불편사항 점검
 - 브라보택시 시군 확대 및 비효율적 버스운행 대체 검토
 - 15개 사군 579개 마을 브라보택시 운영(2018)→연간 10개 마을 이상 확대 추진
- 브라보택시 운영시스템 도입 검토
 - 한국교통안전공단 ‘수요응답형 대중교통(DRT) 시스템’ 도입 협의
 - 목적 : 운영·정산체계 전산화로 이용자·운전자·담당자 불편 해소 및 보조금지급 투명성 확보
 - 방법 : 한국교통안전공단과 MOU 체결 후 세부도입내용 협상(월 이용료 납부)
 - ※ 시·군 운영방식에 적합하도록 시스템 보완 요구
 - 운전자용 APP, 운영관리·정산시스템 보급·관리 철저

연차별 이행계획

세부 추진내용	'18	'19				'20	'21	'22.6월	임기 후
		1분기	2분기	3분기	4분기				
브라보택시 운영 대상마을 확대		10		10		10	10	10	
운영시스템 도입·보급						5	10		

□ 연차별 투자수요(계획)

(단위 : 백만원)

세부 추진내용	구분	계	'18	'19	'20	'21	'226월	암기 후
	계	13,605	2,387	2,491	2,689	2,904	3,134	
브라보택시 등 운영지원 (도시형)	소계	4,048	702	664	800	891	991	
	국비	1,839	307	332	400	400	400	
	도비	847	125	133	160	194	235	
	시군비	1,362	270	199	240	297	356	
	기타	-	-	-	-	-	-	
브라보택시 등 운영지원 (농촌형)	소계	9,557	1,685	1,827	1,889	2,013	2,143	
	국비	2,500	500	500	500	500	500	
	도비	3,281	525	639	672	707	738	
	시군비	3,776	660	688	717	806	905	
	기타	-	-	-	-	-	-	

□ 추진실적

- 브라보택시 15개 시군 579개 마을 운영
 - 2017년 14개 시군 515개 마을 → 2018년 15개 시군 579개 마을(64개 마을 ↑)
- 브라보택시 만족도 조사 결과 83.9점
 - 대상 : 브라보택시 이용자 582명(市부 114명, 郡부 468명) *마을당 1명

□ 2018년 목표달성 확인지표

(단위 : 마을, 점)

세부 추진내용	'18년 목표	'18년 추진성과(결과)	비고(사유)*
브라보택시 운영 대상마을 확대	50	64	
브라보택시 이용 만족도 조사 및 평가	80	83.9	
도시형 (5개 시 111개 마을)	80	89.0	
농촌형 (10개 군 468개 마을)	80	82.7	

□ 도민참여 실적

(단위 : 횟수)

설명회, 공청회 등	만족도조사	민간전문가 자문	언론/방송 보도	기 타
	2		40	

- 브라보택시 이용만족도 조사 2회 실시
 - 브라보택시 서비스 이용실태 조사 : 95.4% 만족
 - 균형발전사업 만족도 조사 : 83.9점(89.9% 만족)
- 브라보택시 관련 언론보도 실시(40건)

□ 타기관(중앙부처 등)과 협조 필요사항

- 브라보택시의 안정적인 운영을 위한 국비 지속적 교부 요청 및 지원 확대
 - 국토교통부, 농림축산식품부 균형발전특별회계 지원사업
 - 국비 최소지원기간 : 3년(2018~2020년)

주 관 부 서	☎ 도시교통국 교통정책과 택시서비스담당 서병수(☎4392), 담당자 신종진 (☎4394)
---------	---

□ 연차별 투자수요(계획)

(단위 : 백만원)

세부 추진내용	구분	계	'17까지	'18	'19	'20이후	'226월	임기후
	합계	1,773,200	784,800	335,300	372,500	280,600		
부전~마산 복선전철	계	1,533,000	784,800	333,300	367,500	47,400		
	국비	102,700	102,700					
	민자	1,430,300	682,100	333,300	367,500	47,400		
진주~광양 전철화	계	240,200		2,000	5,000	233,200		
	국비	240,200		2,000	5,000	233,200		

□ 도민참여 계획

(단위 : 횟수)

설명회,공청회 등	만족도조사	민간전문가 자문	언론/방송 보도	기 타
				2

- 부전~마산 복선전철 개통행사 : 1회('20. 6월)
- 진주~광양 전철화 개통행사 : 1회('21.12월)

□ 노선현황 및 향후계획

(단위 : km/h, km, 억원, %)

구 분	울산·부산	부산·경남	경남	경남·전남		전남		
구 간	울산~부전	부전~마산	마산~진주	진주~광양		광양~순천	순천~보성 ~광주송정	보성 ~목포임성
운행방식	복선전철	복선전철	복선전철	복선	전철화	복선전철	단선전철	단선
설계속도	150	200	150	150	150	150	250	200
시간(분)	'63 → '32	'93 → '38	'42	'42		'7	'146 → '42	'136 → '67
사업기간	'93 ~ '20	'14 ~ '20	'02 ~ '12	'03 ~ '16	'18 ~ '21	'01 ~ '12	'14 ~ '25	'02 ~ '20
연 장 (358.8km)	65.8km	51.1km (경남33.5km)	53.3km	51.5km (경남 37.0km)		8.0km	46.6km (116.5km)	82.5km
총사업비 (112,428)	27,560	15,330	18,124	11,162	2,402	4,031	20,304	13,515
재 원	국비	민자	국비	국비	국비	국비	국비	국비
공정률	공사(86%)	공사(67%)	개통('12)	개통('16)	설계(18%)	개통('12)	예타중	공사(45%)
'18년 고속화	×	×	○	×		○	×	×
'21년 고속화	○	○	○	○		○	×	×

○ 경전선 고속화사업

- 사업기간/사업비 : '20 ~ '25년 / 국비 1,670억원
- 사업량 : 359km(울산 27, 부산 57, 경남 124, 전남 151)
- 국토부 : 신설 선형변경 없이 소규모 개량으로 개통 전 고속화 시행(150→200km/h 이상)

○ 우리 道) 부전~마산 복선전철('20년 개통), 진주~광양 전철화('21년 개통)

○ 울산·부산) 울산~부전 복선전철('20년 개통)

○ 전남) 남해안 고속화철도 전 구간 조기개통 공동 노력

- 순천~보성~광주송정 단선전철화(예타중)
- 보성~목포 임성 단선철도('20년 개통) 및 전철화 추진 필요

주 관 부 서	☎ 도시교통국 신공항건설지원단 공항시설담당 신호영(☎4292), 담당자 조용하(☎4293)
---------	--

□ 연차별 이행계획

(단위 : 개소)

세부 추진내용		'18	'19				'20	'21	'22	임기 후
			1분기	2분기	3분기	4분기				
안심알림서비스								전 시군		
지능형 CCTV					113		112	112	112	
CCTV 설치	서버				18					
스마트 화장실 비상벨 설치					252		300	300	300	

□ 연차별 투자수요(계획)

(단위 : 백만원)

세부 추진내용		구분	계	'18	'19	'20	'21	'22	임기후
		계	12,383.4		3,440	2,063.4	3,440	3,440	
지능 형 CCTV 설치	CCTV	소계	8,313		2,253	1,580	2,240	2,240	
		국비							
		도비	2,493.9		675.9	474	672	672	
		시군비	5,819.1		1,577.1	1,106	1,568	1,568	
		기타							
	서버	소계	360		360				
		국비							
		도비	108		108				
		시군비	252		252				
		기타							
스마트 화장실 비상벨 설치		소계	3,710.4		827	483.4	1,200	1,200	
		국비							
		도비	1,113.1		248.1	145	360	360	
		시군비	2,597.3		578.9	338.4	840	840	
		기타							

□ 도민참여 계획

설명회, 공청회 등	만족도조사	민간전문가 자문	언론/방송 보도	기 타
18	18	18	2	

○ 사업대상지 선정

- 시·군 사업대상지 선정 평가항목에 ‘사업설명회 개최’ 추가
- 시·군 사업대상지 선정 평가시 주민 참여 ‘가점’ 부여

○ 성과평가

- 범죄예방 주민만족도 조사 실시
 - ※ 내년도 사업대상지 선정 평가 항목에 만족도 조사 실시여부 추가
- 실질적 범죄예방 효과 검증(경찰서 협업)

□ 타기관과 협조 필요사항(지능형CCTV, 스마트화장실 비상벨 설치)

- 경남지방경찰청 및 지역 경찰서 협의
 - 지능형CCTV : 지역 경찰서 장비 연계방안 협의
 - 스마트 화장실 : 지구대(파출소)와 연계방안 모색
- 전 시·군 협의
 - 지능형CCTV : 도 통합관제센터 연계 방안 협의

II. 안전감시단 도입

□ 과제목표

- 우리동네 안전감시단(안전보안관) 운영
 - 안전신문고 활용 안전신고 및 지자체 안전점검 참여

□ 추진개요(과제 이행계획)

- 사업기간 : 2018년~(계속)
- 사업대상 : 도 및 전 시·군
- '19년 예산 : 50백만원(도비)
- 주요 사업 : 안전감시단(보안관) 운영 및 활동비 지원
 - 안전 감시단(보안관) 운영 : 720명 정도(18개 시·군×40명 내외)
 - 7대 안전무시 관행과 생활 속 위해(危害)요인 신고(안전신문고 활용)
 - 지자체가 실시하는 안전점검에 참여

□ 연차별 이행계획

세부 추진내용	'18	'19				'20	'21	'22.6월	임기 후
		1분기	2분기	3분기	4분기				
안전감시단 운영	감시단 구성 및 교육, 활동	보조금 교부 및 감시단 활동			활동 평가	보조금 교부 및 감시단 활동			

□ 연차별 투자수요(계획)

(단위 : 백만원)

세부 추진내용	구분	계	'18	'19	'20	'21	'22.6월	임기후
안전감시단 운영	도비	265	15	50	50	50	50	50

□ 도민참여 실적

(단위 : 횟수)

설명회, 공청회 등	만족도조사	민간전문가 자문	언론/방송 보도	기 타
3			2	

- 안전보안관 교육 실시 : 2회('18. 5월, '18. 9월)
- 안전보안관 발대식 및 안문협 총회 개최 : 1회('18. 9월)
- 안전보안관 교육 및 발대식 보도자료 배부 : 2회('18. 5.15., 9.6.)
- ※ '18년 안전보안관 활동 실적
 - 2,285명(캠페인 2,103명, 안전점검 182명)

□ 타기관과 협조 필요사항

- 행정안전부 : 안전보안관 교육수료자에 대한 안전보안관증 발급
- 전 시·군
 - 신규 안전보안관 자체 교육 실시 및 안전보안관증 발급 의뢰
 - 캠페인 및 안전점검에 안전보안관 참여 및 안전신문고 가입 독려

주 관 부 서	☎ 재난안전건설본부 안전정책과 안전기획담당 성홍택(☎2712), 성명하(☎2714)
	☎ 재난안전건설본부 안전정책과 안전문화담당 김균우(☎2722), 서영신(☎2723)
협 조 부 서	☎ 기획조정실 정보통계담당관 정보통신담당 김상기(☎2632), 문동숙(☎2634)
	☎ 도시교통국 주택과 경관디자인담당 이병곤(☎4342), 공유아(☎4344)

Ⅱ-5-36-②		스마트 지진방재 시스템 강화(공역)					
총사업비 (~'22.6월까지)	118,500 백만원	사업 주체	(도, 시군)	추진 구분	신규	완료 구분	임기 내

□ 추진필요성

- 국내 지진발생 빈도, 규모의 꾸준한 증가 및 경주·포항 지진 발생으로 경남의 지진 피해 현실화
- 지진재난 대비 시설물 안전 확보 및 신속한 대응체계 구축으로 도민 안전 확보 필요

□ 과제목표

- 공공시설물 내진보강 강화 등 완벽한 지진 예방·대응시스템 구축으로 안전한 경남 실현

□ 추진개요(과제 이행계획)

- 경남 단층대 분포 DB구축 및 지진재해, 액상화 위험지도 제작
 - ☞ 경상남도 지진방재 종합대책 수립 연구용역으로 추진(2018.06.착수)
 - 행정안전부 주관 전국 단층구조선 조사 사업 진행 중
 - * 도내 조사 예정 : '18 ~ '21
 - 시군별 지진위험지역 설정 : 기존 연구문헌 조사로 도내 자체 DB구축 및 지진위험도 평가 활용
 - * 용역 결과 공개여부 추후 검토
 - 주민홍보, 대비체계구축 및 매뉴얼 정비 등
- 공공 및 민간시설물 내진보강 강화
 - 학교, 공공기관, 병원 등 중요시설물 내진성능 확보
- 지진 대비 및 대응체계 강화를 위한 지진행동매뉴얼 강화
 - 지진 예방·대비·대응·복구체계 완벽 구축을 위한 매뉴얼 강화
- 지진대비 인프라 확충
 - 지진가속도계측기 등 필수 시설물 확보(45개 → 50개, 2020년까지)
 - * 상수전용댐 5개소 지진가속도계측시스템 구축
 - 지진체험을 위한 지진체험시설 확충(3개소 → 5개소, 2022년까지)

□ 연차별 이행계획

세부 추진내용	'18	'19				'20	'21	'22.6월	임기후 (계속)
		1분기	2분기	3분기	4분기				
도 지진방재 종합대책 수립 연구용역	용역착수	용역완료							
지진대비 인프라 구축 - 가속도계측기(2개소) - 지진체험시설(3개소)	지진체험시 설확충(1개) 지진가속도 계측기 (3개소)			지진가속도 계측기 (1개소)	지진 체험시 설확충 (1개)		지진 체험시 설확충 (1개)	지진 가속도 계측기 (1개소)	
공공시설물 내진보강 (총 4,286건) 내진율(누계)	104건 (46.1%)				122건 (48.9%)	210건 (53.8%)	133건 (56.9%)	133건 (60.0%)	1,714건 (100%)

※ 2017년까지 공공시설물 내진보강 : 1,870건(43.6%)

□ 연차별 투자수요(계획)

(단위 : 백만원)

세부 추진내용	구분	계	'18	'19	'20	'21	'22.6월	임기후
	계	118,500	9,900	21,100	27,500	30,000	30,000	
공공 시설물 내진보강	도비	37,250	4,500	8,250	12,500	6,000	6,000	
	시군비	81,250	5,400	12,850	15,000	24,000	24,000	

□ 도민참여 계획

(단위 : 횟수)

설명회, 공청회 등	만족도조사	민간전문가 자문	언론/방송 보도	기 타
1		1		4

- 공공기관 및 민간시설 지진대피훈련 실시 : 연1회
- 지진방재 종합대책 수립 연구용역 결과보고회 : 1회('19.5월)

□ 타기관과 협조 필요사항

- 행정안전부(지진방재정책과) : 내진보강사업비 예산지원 요청
- 도 및 시군 공공시설물 관리부서 : 내진보강사업비 확보 및 사업 추진

주관부서 ☎ 재난안전건설본부 재난대응과 자연재난2 담당자 오지호(☎2835)

총사업비 (~'22.6월까지)	15,415백만원	사업 주체	지자체 (도)	추진 구분	신규	완료 구분	임기 내
---------------------	-----------	----------	------------	----------	----	----------	------

□ 추진필요성

- 건축 환경과 사회구조 변화에 따른 취약시설 집중 안전관리 필요
- 화재예방·대응체계 강화로 인명피해 및 경제적 손실 저감

□ 과제목표

- 화재예방 안전관리 개선(소방특별조사 확대 10→20% 등)
- 신속한 화재대응능력 강화(교통신호제어시스템 확대 19→30개소)
- 도민과 함께 만드는 안전한 경남(안전교육 확대 및 전담강사 양성)

□ 추진개요(과제 이행계획)

- 안전시설 기준의 강화
 - 재난약자 수용시설 자동소화설비 보강, 피난·방화시설 기준 강화 등
- 화재예방을 위한 안전관리 개선
 - 화재안전특별조사 대상 31,607개동 전수조사('18. 7. ~ '19. 12.)
 - 특별조사 확대 現 10% → 20%(셀프점검에 의한 점검부실 해소)
 - * 본부 소방특별조사 전담조직 신설 및 소방서 특별조사 인력보강(41명)
 - 주요 화재취약시설의 시설 보강(전통시장 화재안심 모니터링 사업 등)
- 신속한 현장대응능력 강화
 - 현장 부족인력 확충(향후 5년 1,521명) 및 취약지 안전센터 증설
 - 근무중 훈련(OJT), 소방출동체계 개선* 등 대응시스템 강화
 - * 소방관서 앞 교통신호 제어시스템 구축(확대), 병원전 응급의료체계 강화 등
 - 의용소방대 업무범위 및 역량 확대 등 민·관 협력적 대응체계 마련
 - * 의용소방대 관리담당(전담부서) 신설, 긴급구조통제단 운영 강화 등
- 도민과 함께 만드는 안전한 경남
 - 화재 위험요소에 대한 신고 등 화재안전관리 도민참여 확대
 - 도민 안전교육·체험기회의 확대 및 체계화로 안전역량 제고
 - * 안전교육 전담강사 양성(서별 2명이상) 및 교육 확대(매년 1%P 상향)

□ 연차별 이행계획

(단위:내용별 상이)

세부 추진내용	'18	'19				'20	'21	'22.6월	임기후
		1분기	2분기	3분기	4분기				
화재안전특별조사	9,608동 (30.4%)	21,999동 (69.6%)							
소방특별조사	화재안전특별조사로 대체								
특별조사 조직 인력보강	28명 보강	14명 보강							
병원전 응급의료 (항공)이송체계 구축	종합계획 수립	부서별 세부계획 수립 추진							
안전교육 확대 및 전담강사 양성	표준교안 초안작성	- 전담강사 : 36명(서별 2명)이상 - 교육확대(목표) : 인구의 12%				13%	14%	15%	
청사 훈련시설 보강	종합계획 수립			13개소					
전통시장 안전시설 개선 (화재안심 모니터링)	15개소	7개	10개	10개	10개 (11)	15개 (3)	15개 (3)	10개 (2)	
소방관서 앞 교통신호 제어시스템 구축	3		2			2	2	2	

□ 연차별 투자수요(계획)

(단위 : 백만원)

세부 추진내용	구분	계	'18	'19	'20	'21	'22.6월	임기후
	계	15,415	3,005	8,748	1,242	1,230	1,190	
화재안전특별조사	소계	6,771	1,807	4,964				
	국비	3,230	1,304	1,926				
	도비	3,541	503	3,038				
청사 훈련시설 보강	도비	214		214				
전통시장 노후시설 전기 등 개선	소계	6,496	1,068	2,428	1,000	1,000	1,000	
	국비	2,098	641	1,457				
	도비	1,800			600	600	600	
	시군비	2,598	427	971	400	400	400	
전통시장 화재안심 모니터링	소계	1,354		992	102	130	130	
	국비	1,027		753	74	100	100	
	시군비	327		239	28	30	30	
소방관서 앞 교통신호 제어시스템 구축	도비	580	130	150	105	100	95	

□ 도민참여 계획

(단위 : 횟수)

설명회, 공청회 등	만족도조사	민간전문가 자문	언론/방송 보도	기 타
1	1	1	1	10

□ 타기관(중앙부처 등)과 협조 필요사항

- 행정안전부 : 안전기준 개선 협의(법령 개정)
- 시·군 : 소방특별조사에 따른 건축직 공무원 지원

주관부서	소방본부 예방안전과 예방기획담당	서석기(☎5322), 이정률(☎5413)
협조부서	소방본부 방호구조과 방호담당	김성수(☎5352), 조진호(☎5355)
	소방본부 방호구조과 구급담당	손대협(☎5372), 김영규(☎5373)
	일자리경제국 소상공인정책과 전통시장담당	이소영(☎3422), 남영수(☎3423)

II-5-36-④

학교건물 내진보강 및 스프링클러(공약)

총사업비 (~'22.6월까지)	209,268백만원	사업 주체	교육청	추진 구분	신규	완료 구분	임기 내
---------------------	------------	----------	-----	----------	----	----------	------

☐ **추진필요성**

- 지진 및 화재 등 재난 발생 대비를 통한 학교 시설 안전화

☐ **과제목표**

- 학교 건물의 내진 보강 확보 및 스프링클러 설치 비용 지원

☐ **추진개요(과제 이행계획)**

- (내진보강) 교육청 자체(국비) 사업으로 추진
- (스프링클러) 공립병설유치원 스프링클러 설치 비용의 20% 지원

☐ **연차별 이행계획**

세부 추진내용	'18	'19				'20	'21	'22.6월	임기 후
		1분기	2분기	3분기	4분기				
내진보강	내진성능평가비(특별교부금)편성	교육청 국비사업추진(~'24.)							
스크린클러 설치 지원	예산협의 교육청 1회 시군 1회	교육청 국비사업 추진('19~'20)							

☐ **연차별 투자수요(계획)**

(단위 : 백만원)

세부 추진내용	구분	계	'18	'19	'20	'21	'22.6월	임기 후
	계	209,268	39,659	49,609	30,000	30,000	30,000	30,000
내진보강	소계	196,066	39,659	36,407	30,000	30,000	30,000	30,000
	국비	68,056	17,693	10,363	10,000	10,000	10,000	10,000
	도비							
	시군비							
	기타	128,010	21,966	26,044	20,000	20,000	20,000	20,000
스프링클러 설치 지원	소계	13,202		13,202				
	국비							
	도비							
	시군비							
	기타	13,202		13,202				

☐ **도민참여 계획**

(단위 : 횟수)

설명회/공청회 등	만족도조사	민간전문가 자문	언론/방송 보도	기 타
			1	

주관부서 ☎ 행정국 교육정책과 교육행정담당 황주연(☎3662), 한지선(☎3664)

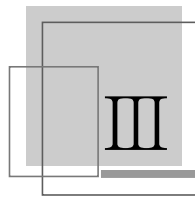

목표별 이행계획

함께 여는 혁신 도정

총사업비 (~'22.6월까지)	비예산	사업 주체	국가/ 도	추진 구분	신규	완료 구분	임기 내
---------------------	-----	----------	----------	----------	----	----------	------

□ 추진필요성

- 주민투표법('04) 및 주민소환법('07) 등 제정으로 주민의 정책참여 및 선출직 견제는 제도적으로 보장되어 있으나, 청구요건과 기준이 까다로워 실효성 미흡
- 정책결정에 주민의 실질적 참여를 확대하고 단체장·지방의원의 도덕적 해이를 견제할 수 있도록 '주민소환, 주민투표' 등 활성화 방안 적극 추진 필요

□ 과제목표

- 주민소환법, 주민투표법, 지방자치법 개정('19. 상반기)
 - 청구권자 수와 효력발생 투표인 수 요건 완화
 - 조례 제·개정, 도민 직접 발의 가능토록 개정
- 경남도 주민투표조례, 경남도 조례 제정 및 개폐 청구조례 개정('19. 하반기)
 - 최대한 청구요건 등 완화된 요건으로 조례 개정
 - 도민이 직접 조례 제·개정 가능토록 조례 개정

□ 추진개요(과제 이행계획)

- 정부 추진상황 ※ 법 개정 선행 필요
 - 행정안전부 '자치분권 로드맵(안)' 마련('17. 10월)
 - 청구 서명요건과 투표율 기준 완화, 조례 제·개폐 청구요건 완화 등
 - 자치분권위원회 '자치분권 종합계획' 수립('18. 9월)
 - 주민소환법, 주민투표법, 지방자치법 개정(안) 마련('18. 9월)
 - 전문가·지자체 등 의견 수렴('18. 10월)
 - 주민소환법, 주민투표법, 지방자치법 개정(안) 등 입법예고('18. 11월)
 - 국무회의 심의(예정) : '19. 1월
 - 개정안 국회 제출(예정) : '19. 2월
- 우리 도 추진계획
 - 법령 개정 완료 후, 조례 제·개정 추진
 - 청구인 수와 효력발생 투표인 수 충족요건 완화로 실효성 제고

□ 연차별 이행계획

세부 추진내용	'18	'19				'20	'21	'22.6월	임기 후
		1분기	2분기	3분기	4분기				
주민소환법, 주민투표법, 지방자치법, 주민조례발의법 제·개정 관련 조례 제·개정		토론회, 간담회 등 : 5회 개정안 의견 제출 : 1회				완료			
						완료			

□ 도민참여 계획

(단위 : 횟수)

설명회, 공청회 등	만족도조사	민간전문가 자문	언론/방송 보도	기 타
			1	

○ 조례 제·개정 시 언론/방송 보도

□ 타기관(중앙부처 등)과 협조 필요사항

○ 행정안전부 협의

- 주민투표법, 주민소환법, 지방자치법 등 관계 법령 제·개정을 위한 협의

주관부서	☎ 행정국 자치행정과 자치행정담당 김현미(☎3612), 이수미(☎3614)
------	---

총사업비 (~'22.6월까지)	12,780백만원	사업 주체	도, 시군	추진 구분	계속	완료 구분	임기 내
---------------------	-----------	----------	-------	----------	----	----------	------

□ 추진필요성

- 재정분권 추진에 따라 예산과정에 대한 주민참여 요구 증대
- 대의 민주주의 보완을 위해 주민참여예산제 확대·강화 추세
- 예산과정에 주민의사를 적극 반영함으로써 지방재정 효과적 배분

□ 과제목표

- 민관 협업 및 숙의·공론화 체계 구축으로 참여예산 사업품질 제고
- 주민참여 범위 확대와 역량 강화를 통한 실질적 주민참여 실현
- 도민이 직접 기획하고 추진하는 주민주도 참여예산 확립

□ 추진개요(과제 이행계획)

- 경남형 주민참여예산 사업 추진
 - 지역주도형 사업 발굴('19년 시범추진, 점진적으로 확대)
 - 마을사업 발굴(읍면동 지역회의) → 선정(예산위원회) → 사업추진(주민+행정)
 - 도민주도형 생활밀착형 사업 공모 : 연 30 ~ 50억 규모
 - 사업제안(도민) → 타당성 검토 및 우선순위 선정(예산위원회*) → 사업추진
 - * 주민참여예산위원회 : 위촉직 위원 80%이상 도민 공모
 - 주요사업 우선순위 조정기능 도입 : 1억 원 이상 도 자체사업
- 주민참여예산 운영 체계 구축 및 역량 강화
 - 예산위원 활동범위 확대(제안, 선정, 모니터링), 참여예산 연구회(자문단) 운영
 - 도·시군 예산위원 통합 워크숍(연1회), 여성·사회단체·청소년 등 도민 예산학교 교육대상 확대, 대상별 맞춤형 교육 프로그램 개발(연 10회 이상)
- 주민참여예산 통합관리 시스템 구축·운영
 - 내외부 연계모듈 개발, 참여예산 사업 제안·선정·집행과정 투명 공개

□ 연차별 이행계획

세부 추진내용	'18	'19				'20	'21	'22.6월	임기후
		1분기	2분기	3분기	4분기				
지역주도형 사업발굴			44개소			44개소	50개소	50개소	60개소
주민참여예산 운영역량강화 (교육 워크숍 등)	8회	1회	6회	5회		12회	14회	14회	15회
참여예산 통합관리시스템				구축		운영	운영	운영	성능보강

※ 경남 주민참여예산제 운영 로드맵 수립에 따라 변경가능

□ 연차별 투자수요(계획)

(단위 : 백만원)

세부 추진내용	구분	계	'18	'19	'20	'21	'22.6월	임기후
	계	12,780	20	2,330	2,230	2,555	2,555	3,090
지역주도형 사업발굴	국비	0						
	도비	12,300		2,100	2,200	2,500	2,500	3,000
	시군비							
	민간							
	기타							
주민참여예산 운영역량강화 (교육 워크숍 등)	국비							
	도비	190	20	30	30	35	35	40
	시군비							
	민간							
	기타							
참여예산 통합관리 시스템 구축	국비							
	도비	290		200	무상	20	20	50
	시군비							
	민간							
	기타							

※ 경남 주민참여예산제 운영 로드맵 수립 및 공모결과에 따라 변경 가능

□ 도민참여 계획

(단위 : 횟수)

주민참여 예산위원회	인터넷 설문조사	민간전문가 자문	언론/방송 보도	기타
8	1	4	수시	10

- 주민참여예산위원회 총회 및 분과위원회 : 연 8회
- 주민참여예산 지역연구회 자문회의 개최 : 연 4회이상
- 주민참여예산 인터넷 설문조사 : 연 1회(6월)
- 예산교육(아카데미, 워크숍 등) : 연 10회이상
- 주민참여예산 사업 추진 보도자료 배부 : 수시

주관부서	☎ 사회혁신추진단	주민주도혁신사업담당	담당자 김수정 (☎4773)
------	-----------	------------	-----------------

총사업비 (~'22.6월까지)	비예산	사업 주체	지자체	추진 구분	신규	완료 구분	임기 내
---------------------	-----	----------	-----	----------	----	----------	------

□ 추진필요성

- 도민이 직접 도정에 참여 운영을 통해 협력적 거버넌스 실현으로 협력적 신뢰관계 형성 및 풀뿌리 마을자치 실현

□ 과제목표

- 도정배심원제와 도정자문위원회 운영 활성화
- 읍·면·동장 도민 공모제 시범 시행
 - 행정혁신 사례 전파[서울특별시 금천구 독산4동(민간 전문임기제), 세종시 조치원읍(내부공모)]
- 국민소송제 도입, 관련 법 제정 시 적극 실시 추진

□ 추진개요

- 도정배심원제 시행 전국 운영사례 분석 실시
 - 정책연구를 통해 실질적 기능을 수행할 수 있는 모델 마련
- '도정 4개년 계획' 추진점검을 위한 도정자문위원회 구성·운영(2018년~)
- 시장·군수 정책협의회 안건 상정 및 토론
 - 시장·군수(읍·면·동장 임명권자) 대상 공모제 사례 소개, 의견수렴

□ 연차별 이행계획

세부 추진내용	'18	'19				'20	'21	'22.6월	임기후
		1분기	2분기	3분기	4분기				
시장·군수 정책협의회		안건 상정							
도정배심원제	사례분석	정 책 연 구				모델 마련			
도정자문위원회	도정자문위원회 구성·운영								

□ 도민참여 계획

(단위 : 횟수)

설명회, 공청회 등	만족도조사	민간전문가 자문	언론/방송 보도	기 타
1			1	

- (공모제 시행지역)사업설명회 개최 : 1회
- 사업추진 방향·현황에 대한 보도자료 배부 : 1회

□ 타기관(중앙부처 등)과 협조 필요사항

- 읍·면·동장 임명권은 시장·군수에게 있어, 도에서 추진 시 시군의 동의와 공무원 조직의 적극적인 동참 필요

주 관부서	☎ 기획조정실 정책기획관 기획조정담당 박경훈(☎2312), 김정일(☎2313) 정책개발평가담당 오종수(☎2322), 이소영(☎2324)
협조부서	☎ 행정국 자치행정과 자치행정담당 김현미(☎3612), 백종호 (☎3617)

Ⅲ-1-38-③	감사위원회제 도입 및 도민 감사참여 활성화 (공약 : 감사위원회제)						
총사업비 (~'22.6월까지)	167백만원	사업 주체	도	추진 구분	신규	완료 구분	임기 내

□ 추진필요성

- 감사기구를 현행 독임제에서 합의제로 전환하여 감사의 독립성 및 공정성 강화
- 외부전문가로 구성된 감사위원회가 감사계획부터 처분까지 주요 사항을 결정하여 도민의 감사 참여 활성화 및 행정의 신뢰성 제고

□ 과제목표

- 합의제감사기구인 「경상남도감사위원회」 설치('19년말까지)

□ 추진개요

- 타 시·도 감사위원회 운영 실태 조사 및 분석
 - 5개 시·도(서울, 제주, 충남, 광주, 세종) 운영 사례 벤치마킹 조사
 - 운영 실태 및 문제점을 분석하여 최적의 운영 방안 도출
- 감사위원회 설치 및 운영 추진계획 수립
 - 감사위원회 구성(위원장 및 위원 자격, 임기 등) 및 운영, 조직 등
- 감사위원회 설치 관련 토론회 개최
- 감사위원회 설치·운영 관련 조례 제정 및 자치법규 개정
 - 「경상남도 감사위원회 구성 및 운영에 관한 조례」 제정
 - 행정기구 설치 조례 등 자치법규 개정
- 감사위원회 운영 준비 및 위원회 구성
 - 감사위원회 운영 제반사항(홈페이지, 시도행정시스템 등) 준비
 - 감사위원장 및 위원 임용·위촉
- 감사위원회 출범
 - 감사위원회 도입 및 운영방향 등 언론 홍보
- 청렴옴부즈만, 민간암행어사 운영을 통한 도민 감사참여 활성화

□ 연차별 이행계획

(단위 : 회)

세부 추진내용	'18	'19				'20	'21	'22.6월	임기 후
		1분기	2분기	3분기	4분기				
타 시도 조사 및 벤치마킹 실시	실태 조사	벤치마킹 4회							
규정 개정 건의		건의 2회	건의 2회	건의 1회					
기본계획 수립						계획수립 1회			
감사위원회 관련 조례 등 제정						토론회1회 조례제정			
위원회 구성 완료 및 출범							위원회 구성·출범	위원회 운영	위원회 운영

□ 연차별 투자수요(계획)

(단위 : 백만원)

세부 추진내용	구분	계	'18	'19	'20	'21	'22.6월	임기 후
감사위원회 도입	소계	167				111	56	
상임위원 인건비	도비	90				60	30	
감사위원 수당	도비	77				51	26	

□ 도민참여 계획

(단위 : 횟수)

토론회, 설명회 등	만족도조사	민간전문가 자문	언론/방송 보도	기 타
1			1	108

- 감사위원회 설치 관련 토론회 개최 : '19. 4월
- 감사위원회 도입 관련 보도자료 배부 : '19. 12월
- 청렴옴부즈만 대형 공사·용역 모니터링: 108회(연 24회)

□ 타기관(중앙부처 등)과 협조 필요사항

- 감사위원회 조직 관련(과단위 하부조직 설치) 행정안전부 사전 협의
- 「지방자치단체의 행정기구와 정원기준 등에 관한 규정」 제6조와
관련 감사위원회의 하부조직 설치 가능여부 등 사전 협의

주관부서	☎ 감 사 관	감사담당	김무진(☎2132), 백광륜 (☎2134)
------	---------	------	-------------------------

총사업비 (~'22.6월까지)	3,036백만원	사업 주체	지자체 (도)	추진 구분	신규	완료 구분	임기 내
---------------------	----------	----------	------------	----------	----	----------	------

□ 추진필요성

- 도민과의 직접적인 정책소통 확대를 위해 SNS 활성화 필요
- 선택과 집중을 통한 전략적 SNS 운영으로 도민 공감 유도
- 도민 참여 인터넷 방송으로 도정에 대한 실시간 피드백

□ 과제목표

- 도민반응 및 참여도가 높은 SNS 채널 중심 운영
 - ('18년) 9개 채널 운영 → ('19년) 6개 채널로 집중
- 道 SNS 콘텐츠보강 및 활성화로 공감건수 확대
 - ('18년) 1일 공감 200건 → ('21년) 1일 공감 500건
- 도민 소통 라이브방송 및 도민 참여 방송콘텐츠 제작 확대

□ 이행계획

- 道 SNS 도민 참여 확대
 - 모든 연령대에서 활용도가 높은 SNS 채널 집중 운영
 - * (콘텐츠 제작) 동영상·이미지 중심 (콘텐츠 유통) 유튜브·페이스북·카카오톡 등 SNS
 - 페이스북 공감 : ('18년) 일 30~40건 → ('21년) 일 100건
 - 카카오톡 공감 : ('18년) 일 100~200건 → ('21년) 일 300건
 - 기타 SNS(유튜브, 인스타그램 등)는 일 100건의 공감이 이뤄지도록 활성화
- 도민 참여 인터넷방송 및 라이브방송 실시
 - 유튜브, 페이스북 등을 통한 실시간 라이브 방송 실시 및 도민과 실시간 질의응답을 통한 양방향 소통망 구축
 - 도민 참여 방송 콘텐츠 제작 : 2021년까지 연 80편 제작
 - SNS 라이브방송 기반 구축 및 시범 방송 실시 : 2019년 상반기
 - 도내 주요 행사 시 현장 생중계 실시
 - ⇒ '22. 6월까지 라이브방송 고정 시청자 300명 확보

□ 연차별 이행계획

(단위 : 건)

세부 추진내용	'18	'19	'20				'21	'22.6월	임기 후
			1분기	2분기	3분기	4분기			
SNS 도민참여 확대 (1일 공감횟수)	200	300				490	500	550	600
도민참여방송 활성화 (콘텐츠 제작편수)	26	60	15	15	15	25	80	80	80

□ 연차별 투자수요(계획)

(단위 : 백만원)

세부 추진내용	구분	계	'18	'19	'20	'21	'22.6월	임기 후
	계	3,036	290	330	604	604	604	604
SNS 도민참여 확대	소계							
	국비							
	도비	1,796	80	100	404	404	404	404
	시군비							
	기타							
라이브방송 등 도민참여방송 활성화	소계							
	국비							
	도비	1,240	210	230	200	200	200	200
	시군비							
	기타							

□ 도민참여 계획

(단위 : 횟수)

설명회, 공청회 등	만족도조사	민간전문가 자문	언론/방송 보도	기 타
		4		

○ 민간전문가 간담회 개최 : 4회('19년 2회, '20년 2회)

주관부서 ☎ 공보관실 뉴미디어담당 장동익(☎2082), 이수진(☎2083)

총사업비 (~'20.12월까지)	530백만원	사업 주체	지자체 (도)	추진 구분	신규	완료 구분	임기 내
----------------------	--------	----------	------------	----------	----	----------	------

□ 추진필요성

- 주변 공원, 산책로 등 외부 연계성이 부족하여 지역주민 접근성과 활용도가 낮은 서부청사를 주민이 즐겨 찾는 행복화원으로 리모델링

□ 과제목표

- 도민의 수요에 맞는 문화공간과 쉼터 조성으로 서부청사의 도민 활용도 제고
- 체계적이고 전문적인 진단을 통한 수목 재배치 등으로 도민에게 계절별 볼거리 제공 등 정원의 가치 제고

□ 추진개요

- ‘행복화원 모니터단’ 구성 및 헤커톤 실시로 리모델링(안) 작성
 - 도민의 대표성 확보를 위해 다양한 분야의 도민이 참여할 수 있도록 모니터단 구성
 - 헤커톤방식의 회의진행으로 합리적이고 구체적인 방안 도출
- 온-오프 라인을 통한 다양한 도민의견 수렴
 - 모니터단 의견에 대한 도민 선호도 조사 실시
 - 도민 수목 기증자 모집 및 기증수목 식재장소 공지
- 시군의 자발적 협조를 통한 시군 상징숲 조성 간담회 실시
 - 상징숲 확대 조성에 따른 시군 의견수렴 및 조성 자율성 보장
- 서부청사 정원 리모델링 실시설계
- 수목의 특성을 고려한 계절별 볼거리 조성
 - 수목 재배치를 통해 현 정원의 가치 제고 및 도민의 볼거리 제공
- 서부지역 문화행사와 연계한 정원활용 방안 강구
 - 남강축제 등 축제기간의 공공자원 활용방안 강구, 시민(단체) 문화공연 적극 유치 등

□ 연차별 이행계획

세부 추진내용	'18	'19				'20	'21	'22.6월	임기후
		1분기	2분기	3분기	4분기				
행복회원 모니터단 구성 및 운영				○					
도민의견 수렴				○					
시군 상징숲 조성 간담회				○					
리모델링 설계					○				
행복회원 조성					○	○			

□ 연차별 투자수요(계획)

(단위 : 백만원)

세부 추진내용	구분	계	'18	'19	'20	'21	'22.6월	임기후
	계	530						
리모델링 설계	국비							
	도비	30		30				
	시군비							
	기타							
행복회원 조성	국비							
	도비	500		200	300			
	시군비							
	기타							

□ 도민참여 계획

(단위 : 횟수)

설명회, 공청회 등	만족도조사	민간전문가 자문	언론/방송 보도	기 타
행복회원모니터단 해커톤 (‘19년 7월)	모니터단 의견에 대한 도민선호도 조사 1회 (‘19년 8월)	조경전문가 자문 1회 (‘19년 10월)	리모델링(안) 확정시 1회(‘19년 12월) 행복회원 준공시 1회 (‘20년 12월)	

주 관 부 서	☎ 서부권개발국 서부정책과 서부청사관리담당 양정호(☎6062), 정주환(☎6063)
협 조 부 서	☎ 행정국 회계과 청사관리담당 손병천 (☎3862), 정운종 (☎3863)

총사업비 (~'22.6월까지)	232백만원	사업 주체	지자체 (도)	추진 구분	계속	완료 구분	임기 내
---------------------	--------	----------	------------	----------	----	----------	------

□ 추진필요성

- 수원 동탄 ○○아파트 하자문제로 인한 공동주택 시공품질 확보 관심 증대
- 최근 지진, 화재사고 등 각종 재난발생에 따라 건축물의 안전성 확보 요구

□ 과제목표

- 공동주택 하자분쟁 최소화를 위한 「공동주택 품질검수단」 확대 운영
- 품질검수 시 도민(입주예정자) 및 민간전문가 참여
- ※ 2019년 1월부터 본격 시행

□ 추진개요(과제 이행계획)

- 공동주택 하자분쟁 최소화를 위한 「공동주택 품질검수단」 확대 운영
 - 검수대상 규모 확대 : 300세대 이상 공동주택 → 30세대 이상
 - 검수 횟수 확대 (구조안전 확보, 하자예방) : 1회 → 2회
- 공동주택 품질검수단 확대 운영 시 도민 및 민간전문가 참여
 - 검수시 도민(입주예정자) : 3 ~ 10명 참여
 - 검수시 민간전문가 : 세대규모별 4 ~ 15명 참여
- 「공동주택 관리지원센터」 품질검수 결과 공개

□ 연차별 이행계획

(단위 : 단지)

세부 추진내용	'18	'19	'20					'21	'22.6월	임기 후
			계	1분기	2분기	3분기	4분기			
품질검수 확대실시	확대시행 계획수립	72	36	6	18	5	7	32	35	계속

☐ 연차별 투자수요(계획)

(단위 : 백만원)

세부 추진내용	구분	계	'18	'19	'20	'21	'22.6월	임기 후
품질검수위원 수당	도비	232	-	91	54	58	29	

☐ 도민참여 계획

(단위 : 횟수)

설명회, 공청회 등	만족도조사	민간전문가 자문	언론/방송 보도	기 타
70	-	70	4	-

- 품질검수 주민(입주예정자) 설명회 참석 : 70회
- 품질검수 민간전문가(검수위원) 참여 : 70회

☐ 타기관(중앙부처 등)과 협조 필요사항

- 국토교통부
 - 주택법에 품질검수 대상 및 시기 등 법제화

주 관 부 서	☎ 도시교통국 건축주택과 주택품질담당 박해진(☎4342), 담당자 이원중(☎4343)
---------	---

도의회와 협치 시스템 구축

총사업비	비예산	사업 주체	지자체 (도)	추진 구분	계속	완료 구분	임기 후
------	-----	----------	------------	----------	----	----------	------

□ 추진필요성

- 도와 도의회 간 상호소통을 위해 원활한 협력관계 구축
- 중요 정책 사안·높은 갈등이 예상되는 정책 등에 대한 사전 조정 추진
- 도의원의 양적·질적 정책생산 능력 향상 도모

□ 과제목표

- 집행부와 도의회 간 정기적 소통전담기구 역할 추진
- 도의회와 소통을 확대하여 도정운영 협력체계 강화
- 도의원들의 정책 생산력 향상을 위한 정책보좌기능 강화

□ 추진개요

- 정책기획관실에서 도의회와의 소통 전담 추진
- 의장단 및 상임위 간담회를 통한 사전 협의 추진
 - 도의회 개회 전 주요사안에 대해 도지사 또는 행정부지사와 실국장이 의장단(해당 상임위)에 사전 설명(예. 예산, 조직, 기타 주요현안 등)
- 도의회 상임위 정책지원을 위한 다각적인 검토 추진
 - 도의회 요청 사항 : 입법·정책활동 지원(상임위별 2명), 민원상담관 배치, 홍보담당관실 신설, 의정지원·의안담당 신설 등 52명 증원
 - 도 조직개편과 연계 검토, 상임위 정책지원 인력 보강 방식 추진

□ 연차별 이행계획

세부 추진내용	'18	'19				'20	'21	'22.6월	임기후
		1분기	2분기	3분기	4분기				
집행부·의회 간 정기적 소통 채널 유지	의 간 2 회 장 담 회 단 회 개 최	의장단 간담회		의장단 간담회		의 간 2 회 장 담 회 단 회 개 최	의 간 2 회 장 담 회 단 회 개 최		
중요사안 사전 조정 추진	수 시	수			시	수 시	수 시	수 시	수 시
도의회 상임위 정책 보좌기능 지원	도 조직개편과 연계 수시 검토								

주관부서	☎ 기획조정실 정책기획관 의회협력담당 편도정 (☎2332), 오현석 (☎2333)
협조부서	☎ 도의회사무처 총무담당관실 총무담당 전현진 (☎7032), 이애경 (☎7033)

통합교육행정체제 구축

(공약 : 교육행정협의회 기능 실질화)

총사업비 (~'22.6월까지)	비예산	사업 주체	도 (교육청)	추진 구분	계속	완료 구분	임기 내
---------------------	-----	----------	------------	----------	----	----------	------

□ 추진필요성

- 효율적 학생 복지 구현과 교육자치 실현을 위한 도와 교육청간 상호 협업 강화 필요
- 양 기관 간 관계 개선을 통해 그간의 대립적 관계를 청산하고, 무상교육 공약 실현을 위한 긴밀한 협업체계 필요성 대두

□ 과제목표

- 교육행정협의회를 통한 교육행정의 효과적인 논의와 집행을 위한 협치 강화
- 교육 사안별 도, 도의회, 교육청의 사전 논의 채널 구축

□ 추진개요

- 도, 도교육청 간 통합적 교육행정을 위한 소통 협의
 - 현안사항 발생 시 실무협의회 개최
- 교육청 파견 교육협력관과 상시협력 체계 구축 : 적극적 협의안건 발굴
 - 교육협력관 파견(교육청⇒도) 및 사무실 제공 : '18. 9.
 - 협의안건 발굴 및 협의 : '18. 9. ~ 12.

□ 연차별 이행계획

세부 추진내용	'18	'19				'20	'21	'22.6월	임기후
		1분기	2분기	3분기	4분기				
실무협의회 개최	회의개최4회	-	1회	-	1회	2회	2회	2회	계속추진
통합교육행정체제 구축					구축				

☐ 도민참여 계획

(단위 : 횟수)

설명회, 공청회 등	만족도조사	민간전문가 자문	언론/방송 보도	기 타
			2	

- 교육행정협의회 개최 결과 등 보도자료 배부 : 2회('18. 10월, 11월)

☐ 타기관과 협조 필요사항

- 교육청과 유기적인 협조체계 구축

총사업비 (~'22.6월까지)	비예산	사업 주체	국가/ 도	추진 구분	계속	완료 구분	임기 내
---------------------	-----	----------	----------	----------	----	----------	------

□ 추진 필요성

- 중앙정부와의 가교 역할을 하는 도내 소속기관과의 유대 형성
- 지역 현안에 대한 공감대 형성으로 중앙정부 차원의 해결 도모

□ 과제목표

- 중앙정부 소속기관과의 협력관계 구축 및 관리
 - 도내에 있는 중앙정부 소속기관 현황 관리 및 공유
 - (업무부서) 협력관계 유지 및 강화로 칸막이 없는 협업행정체계 구축
 - (자치행정과) 협력관계 구축 애로점 및 건의사항 모니터링

□ 과제 이행계획

- 도내에 있는 중앙정부 소속기관 현황 관리 및 공유
 - 부서별 소관 기관(부서) 현황 파악 및 관리
 - 분기별 현황 제출(현행화)
 - 해당 소속기관 및 도, 시군 부서와 현황 공유
- 협력관계 유지 및 강화로 칸막이 없는 협업행정체계 구축
 - 노동문제, 환경문제 등 지역현안 발굴 및 해결방안 모색
 - 단체카톡방 개설 등 가능한 방법을 채택하여 수시 연락
 - 업무매뉴얼(지식), 질의응답 공유
 - 협업포인트 주고받기
- 부서별 협력 애로점 및 건의사항 모니터링

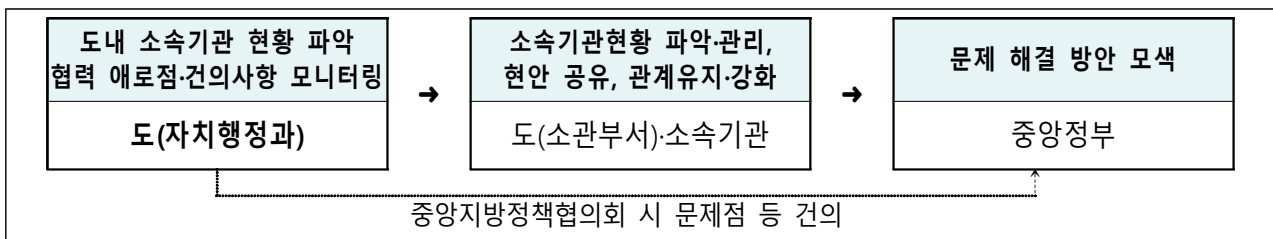

□ 중앙부처 협력사항

- 중앙·지방 정책협의회 시 관련 문제점 및 애로사항 건의

주관부서	☎ 행정국 자치행정과 자치행정담당 김현미(☎3612), 이수미(☎3614)
------	---

총사업비 (~'22.6월까지)	비예산	사업 주체	도	추진 구분	신규	완료 구분	임기 내
---------------------	-----	----------	---	----------	----	----------	------

□ 추진필요성

- 광역화되는 행정수요에 탄력적으로 대응하고 시도 간 협력을 통해 지역의 경쟁력을 강화하기 위함
- 당면한 현안사항에 대해 연관 지자체와 효율적으로 논의·협력하기 위해 별도 행정협의기구 구성 필요

□ 과제목표

- 지방정부 간 상생·협력을 위한 협의체* 구성·운영
 - * 동남권공동협력기구(부울경), 남해안상생발전협의회(전남 등)
- 지자체 협력 강화를 위한 이행과제 발굴 및 추진현황 점검 등

□ 추진개요(과제 이행계획)

- 동남권(부울경)
 - 동남권공동협력기구 구성(경남·부산·울산)
 - 부울경 교통·경제·안전·환경문제 등 공조체계 구축
- ※ 경·부·울 시도지사 당선인 간 협약('18.6.26.) 주요내용

- ① 동남권(부울경) 공동협력기구 설치, 공동의 문제 함께 대응
- ② 동남권 교통문제 해결할 '동남권 광역교통청' 신설
- ③ 동남권의 맑은 물 확보 위해 공동 노력
- ④ 동남권 공동번영을 위한 '광역혁신경제권' 구성
- ⑤ 시민의 안전한 삶 함께 추구
- ⑥ 동남권 관문공항 건설을 위한 '부울경 공동TF' 구성

- 전남
 - 남해안 상생발전협의회 구성(경남·부산·전남·광주)
 - 남해안권 경제·관광·교통 등 공동협력 강화

※ 경남·전남 도지사 후보 간 협약 ('18. 5. 21.) 주요내용

- ① 영호남 교류협력 확대와 남해안 해안관광도로·고속철도 조기 개통
- ② 여수-광양-하동-진주 남해안광역경제권 구축
- ③ 남해안 해양관광벨트 조성
- ④ UN 기후변화협약 당사국총회 공동유치
- ⑤ 농업 수산 및 지역발전 정책개발 공동연구
- ⑥ 상호교류와 상생협력·발전 위한 상생발전협의회 구성

○ 서울 : 제로페이, 친환경급식 플랫폼, 귀농귀촌 활성화 등

○ 시군 행정협력 지원 ※ 자치행정과

- 창원 스마트산단 조성, 재료연구원 승격 등 현안 공조
- 기초자치단체 행정협력 관련 업무 지원

□ 연차별 이행계획

세부 추진내용	'18	'19				'20	'21	'22.6월	임기후
		1분기	2분기	3분기	4분기				
동남권공동협력기구 구성·운영	실무협의	회의 1회				회의1회	회의1회	회의1회	-
남해안상생발전협의회 구성·운영	실무협의	회의 1회		회의 1회		회의2회	회의2회	회의2회	-

□ 도민참여 계획

(단위 : 횟수)

설명회, 공청회 등	만족도조사	민간전문가 자문	언론/방송 보도	기 타
			회의별 1회	

□ 타기관(중앙부처 등)과 협조 필요사항

○ 동남권공동협력기구 및 남해안 상생발전협의회 구성

- 상대 지자체와 공동현안 발굴, 협의회 구성·운영방법 조율 필요

주관부서	☎ 기획조정실 대외협력담당관	대외협력담당 정연보(☎2412), 이채인 (☎2413)
협조부서	☎ 행정국 자치행정과	자치행정담당 김현미(☎3612), 유민아 (☎3613)

총사업비 (~'22.6월까지)	1,039백만원	사업 주체	도	추진 구분	계속	완료 구분	임기 내
---------------------	----------	----------	---	----------	----	----------	------

□ 추진필요성

- 공공데이터 개방 확대 및 활성화로 데이터 경제 창출
- 주차장, 회의실, 체육시설 등 공공시설 유희자원의 적극적인 개방·공유를 통해 도민 편의성 및 삶의 질 제고
- 도민의 안전·알권리를 위한 도민 중심의 정보공개, 생활정보 공개 확대

□ 과제목표

- 공공데이터 발굴, 표준화 및 개방 확대로 민간 비즈니스 창출
- 공공자원 예약포털 서비스 운영 및 공유자원의 도민 소통공간 조성
- 도민이 알기 쉬운 예산·결산 정보 공개
- 안전·보건·식품 등 도민생활과 밀접한 정보 발굴 및 사전공개

□ 추진개요(과제 이행계획)

- (공공데이터 개방) 고수요 공공데이터 발굴, 표준화 및 개방 확대
 - 공공데이터 접근성 향상 및 개방을 위한 포털서비스 마련
 - 공공데이터 개방 및 제공을 위한 포털 서비스 제공 : '20. 7월 ~
 - 고수요 공공데이터 개방을 위한 데이터 발굴 지속 추진
 - 공공데이터 발굴 부서 담당관 지정 및 전수조사 : '20. 9월~
- (공공자원 공유) 공공시설 유희자원 개방·공유 확대 추진
 - 주차장, 강당, 체육시설 등 공공자원 개방 및 예약서비스 제공
 - 「정부 24」 공공자원 개방·공유 서비스 시범운영 : '18년 ~ '19년
 - 도민 접근성 확보를 위해 공공자원 예약 전용포털 구축 : '20년 3월
 - 청사 전시·공연 확대, 환경정비를 통해 도민과의 소통공간 조성

· 도 청사 문화갤러리 365프로젝트, 청사 시설물 환경개선 사업

○ (알기쉬운 재정) 도민이 이해하기 쉬운 예산·결산 정보 공개

- 예산·결산 핵심정보를 도표·그래프 활용 및 쉬운 용어로 요약
해설한 ‘한눈에 보는 경남의 살림살이’ 작성 및 공개

○ (도민중심 정보공개) 도민 생활에 필요한 정보의 공개 확대

- 안전·보건·식품 등 생활정보 및 공개청구빈도가 높은 정보 사전공개
 - 도민이 원하는 정보수요 분석 및 반영
 - 사전공표 목록 점검 및 신규 발굴 : 942건 → 950건
- 비공개 대상정보 세부기준 정비 및 공개

□ 연차별 이행계획

세부 추진내용	'18	'19	'20				'21	'22.6월	임기 후
			1분기	2분기	3분기	4분기			
(공공데이터 개방)									
공공데이터 발굴 및 개방 확대		조사			개방	뉴딜 사업	개방	개방	계속
데이터 수집 및 관리시스템 구축		착수			완료				
데이터 개방을 위한 포털 구축		착수			완료				
(공공자원 공유)									
공공자원 예약 포털 서비스	시범 운영	구축 완료							
청사시설물 환경개선 사업		1차 사업		2차 설계	2차 착공	2차 완료	3차 설계	3차 착공	
청사 문화 갤러리 (전시, 공연 개최)		19회	1회		1회	1회	12회	6회	계속
(알기쉬운 재정)									
알기쉬운 재정정보 공개	시범 공개	공개	작성	공개			공개	공개	계속
(도민중심 정보공개)									
도민 생활정보 사전공개 확대		942건		950건			950건	950건	
비공개 대상정보 세부기준 정비		1회			1회		1회	1회	계속

□ 연차별 투자수요(계획)

(단위 : 백만원)

세부 추진내용	구분	계	'18	'19	'20	'21	'226월	암기 후
계		1,039		112	191	92	632	12
(공공데이터 개방)		129			29	50	50	
공공데이터 발굴 및 개방 확대	도비	129			29	50	50	
(공공자원 공유)		910		112	162	42	582	12
청사시설물 환경개선 사업	도비	850		100	150	30	570	
청사 문화갤러리 (전시, 공연 개최)	도비	60		12	12	12	12	12

□ 도민참여 계획

(단위 : 횟수)

설명회, 공청회 등	만족도조사	민간전문가 자문	언론/방송 보도	기 타
	6	2	1	12 (전시·공연)

(공공데이터 개방)

- 공공데이터 개방 확대 및 활성화를 위한 수요조사 : 1회('19.6월)
- 공공데이터 발굴 및 개방확대 자문회의 : 1회('19.10월)
- 기관메타관리시스템 설치 및 중앙시스템 연계('20.상반기)

(공공자원 공유)

- 청사시설물 환경개선 관련 제안서 자문회의 개최 : 1회('19.2월)
- 청사 공용공간 활용, 지역예술가 전시·공연 개최 : 월1회('19. ~)

(도민중심 정보공개)

- 도민이 알아야 할 사전정보공개 만족도 조사 : 5회(매년)

주관부서	☎ 행정국 인사과 기록물관리담당 정미경(☎3562), 황재인(☎3563)
협조부서	☎ 기획조정실 정보빅데이터담당관 빅데이터담당 박해순(☎2652), 문동숙(☎2654)
	☎ 기획조정실 예산담당관 예산총괄담당 민기식(☎2452), 윤필성(☎2453)
	☎ 행정국 회계과 경리담당 백종철(☎3812), 하재형(☎3816) 청사관리담당 손병천(☎3862), 신성준(☎3864)

총사업비 (~'22.6월까지)	4,345백만원	사업 주체	지자체 (도)	추진 구분	신규, 계속	완료 구분	임기 내
---------------------	----------	----------	------------	----------	-----------	----------	------

□ 추진필요성

- 공공 및 민간 데이터 정제, 표준화, 저장, 모델링을 통해 도민 누구나 데이터를 공유하고 융합하는 체계 필요
- 시·군간 데이터 격차 해소 및 경남의 데이터 이용수준을 높이기 위한 광역단위 데이터허브 체계 지원

□ 과제목표

- 시·군 데이터와 연계한 광역형·개방형 공공데이터 및 빅데이터 분석 플랫폼 구축으로 과학적 의사결정 지원

□ 추진개요

- 복지, 교통 등 고수요 데이터 발굴, 표준화 통해 데이터 가공·융합
- 시·군 데이터를 연계·동시 제공 가능한 ‘광역 통합 플랫폼’ 구축
- 시·군 및 산하기관, 유관기관 등 원천데이터 보유기관 시스템과의 연계를 통한 데이터 수집·정제·저장 기반 구축
- 통합 데이터 인포그래픽 형태로 제공하여 접근성 및 활용성 제고
- 플랫폼 공유를 통해 도민에게 빅데이터 셀프분석서비스 제공

□ 연차별 이행계획

세부 추진내용	'18	'19				'20	'21	'22.6월	임기후
		1분기	2분기	3분기	4분기				
개방형 공공·빅데이터 플랫폼 구축		계획 수립	공모 추진	계약 체결	사업 추진	사업 완료 (20.6월)			
데이터수집 및 빅데이터 분석	7건	과제 발굴	과제 구체화	사업 추진	사업 완료 3건	4건	3건	2건	계속(2건~)
민간비즈니스모델 발굴 및 산학협력							1	2건	계속(2건~)

□ 연차별 투자수요(계획)

(단위 : 백만원)

세부 추진내용	구분	계	'18	'19	'20	'21	'22.6월	임기후
	계	4,345	343	1,491	478	1,187	846	
공공·빅데이터 플랫폼 구축	국비	500		500				
	도비	1,011		700	38	192	81	
	시군비	0						
	기타	0						
데이터수집 및 빅데이터 분석	국비	168	77	91				
	도비	1,736	266	200	300	481	489	
	시군비	0						
	기타	0						
산학연협력을 통한 데이터 생태계 조성	국비	0						
	도비	930			140	514	276	
	시군비	0						
	기타	0						

□ 도민참여 계획

(단위 : 횟수)

설명회, 공청회 등	만족도조사	민간전문가 자문	언론/방송 보도	기 타
	1	2	1	

- 빅데이터 플랫폼 구성 및 분석과제 선정 등을 위한 전문가 자문회의 : 2회('19. 3, '19. 8월)
- 개방형 공공·빅데이터 플랫폼 구축 보도자료 배부 : 1회('20. 7월)
- 빅데이터 분석에 대한 공무원 및 도민 만족도 조사 : 1회('20. 11월)

주 관 부 서	☎ 기획조정실 정보빅데이터담당관실 빅데이터담당 박해 순(☎2652), 정 은 화(☎2653)
---------	---

민자도로 신용카드 결제 추진

총사업비 (~'19.12월까지)	1,139백만원	사업 주체	도	추진 구분	신규	완료 구분	임기 내
----------------------	----------	----------	---	----------	----	----------	------

□ 추진필요성

- 우리 도 소관 3개 민자도로(마창대교, 거가대로, 창원~부산간 도로) 통행료 결제 시, 하이패스와 현금만 사용 가능
- 신용카드 이용자는 운영사 사무실에서 별도 결제 불편 및 요금소 통과 차량 교통 흐름 방해
 - * 국토교통부에서는 '16. 11월 전국 민자고속도로에 신용카드(후불교통카드 기능 탑재) 결제가 가능하도록 통행료 결제시스템 개선 권고

□ 과제목표

- 민자도로 신용카드 결제시스템 구축으로 도민 편의 및 만족도 제고

□ 추진개요(과제 이행계획)

- 사업기간 : '19. 2월 ~ 6월
- 사업위치 : 도 소관 3개 민자도로 요금소
- 사업내용 : 민자도로 이용시, 신용카드(후불교통카드 기능 탑재)로 통행료 결제가 가능하도록 결제시스템 구축
- 세부 추진내용
 - 신용카드 결제시스템 구축 계획수립 및 공사 발주 : '19. 2월
 - 신용카드 결제시스템 구축 공사 완료 : '19. 6월

□ 연차별 이행계획

세부 추진내용		'18	'19				비고
			1분기	2분기	3분기	4분기	
3개소		-	발주	완료	-	-	-
마창대교	신용카드		발주	완료			민자
거가대로	신용카드	완료					민자
창원~부산간	신용카드		발주	완료			도비

□ 연차별 투자수요(계획)

(단위 : 백만원)

세부 추진내용	구분	계	'18	'19	'20	'21	'226월	임기 후
	계	1,139	279	860				
시스템 구축(3개소)	소계	1,139	279	860				
	도비	519		519				
	기타(민간)	620	279	341				

주관부서	재난안전건설본부 건설지원과 민자관리담당 고명석(☎2942), 마태원(☎2943)
------	--

총사업비 (~'22.6월까지)	비예산	사업 주체	도, 시군	추진 구분	계속	완료 구분	임기 후
---------------------	-----	----------	-------	----------	----	----------	------

□ 추진필요성

- 신산업 분야 등 네거티브 규제 적극발굴 및 해결로 지역 혁신성장 지원
- 민생규제 공모 등 도민이 참여하고 소통하는 규제 혁신

□ 과제목표

- 신산업·투자유치·일자리 창출 등 네거티브 및 테마형 규제 발굴로 혁신성장 지원
- 도민이 참여하는 민생규제 공모로 현장중심 생활불편 규제 혁신

□ 추진개요(과제 이행계획)

- (과제발굴) 지역 혁신성장을 견인할 규제개선 과제 발굴 건의
 - 3대 테마별(지역 혁신성장·공공기관 혁신·포용사회 구현)과제 발굴(380건)
 - 네거티브 과제 발굴·해결(150건)
- (공모실시) 도민과 기업이 직접 디자인하는 “민생규제혁신과제 공모”
 - (기간) 매년 3월 ~ 5월, (* ‘18. 3. ~ 4.)
 - (추진방법) 행안부와 도 공동 추진
 - (공모분야) 7개 분야(일자리, 복지, 안전강화 등)
- (현장행정) 현장에서 해법을 찾는 “찾아가는 지방규제신고센터” 추진
 - 기업애로해소 현장기동반 및 찾아가는 지방규제신고센터 운영(43회)
 - 지역기업체·도민과의 간담회 및 토론회 개최(10회)

□ 연차별 이행계획

세부 추진내용	'18	'19				'20	'21	'22.6월	임기후
		1분기	2분기	3분기	4분기				
과제발굴·해결	180건		100건			100건	100건	50건	계속
민생규제혁신 과제 공모	1회	1회				1회	1회	1회	계속
현장행정	11회	3회	3회	3회	3회	12회	12회	6회	계속

□ 도민참여 계획

(단위 : 횟수)

설명회, 공청회, 토론회 등	만족도조사	민간전문가 자문	언론/방송 보도	기 타
10		43		

- 지역기업체·도민과의 간담회 및 토론회 : 10회
- 현장 기동반, 규제신고센터(전문가 참여) : 43회

□ 타기관(중앙부처 등)과 협조 필요사항

- (행안부)지자체 규제개선과제에 대한 중앙부처 수용률 제고 방안 협의
- (국무조정실, 중소벤처기업부) “찾아가는 규제개혁” 추진을 위한 합동 토론회, 간담회 개최

주 관 부 서	☎ 법무담당관실 규제개혁담당 김지우(☎2522), 담당자 구봉수(☎2523)
협 조 부 서	☎ 일자리경제국 경제기업정책과 기업환경개선담당 남경수(☎3382), 담당자 정미경(☎3383)

Ⅲ-3-44-④	서부청사 민원 해결						
총사업비 (~'19.3월까지)	140백만원	사업 주체	도	추진 구분	신규	완료 구분	임기 내

□ 추진필요성

- 서부지역 도민의 편리성 도모 및 서부청사로서 기능 제고
- 신속한 민원 처리를 통한 주민들이 원하는 민원 만족도 향상

□ 과제목표

- 서부청사 민원실 확대 설치

※ 도정 4개년 계획(과제 44) : 도민 중심의 규제 혁파와 민원 개선
 - 서부청사 민원해결 : 본청 방문처리 민원을 서부청사에도 처리토록 추진

□ 추진개요

- 現서부청사 민원처리 현황

- 위 치 : 서부청사 본관동 2층(13m², 4평형)
- 민원 처리절차 : 본청과 서부청사 간 민원서류 체송(주2회)



- 처리업무 : 총 36종(도 소관 자격증 발급 4종 포함)
 · 본청(20종) 및 서부청사(12종) 소관 민원사무 접수 및 처리

- 서부청사 민원처리 실태분석

- 제증명 발급 등 단순 민원 처리 체계도

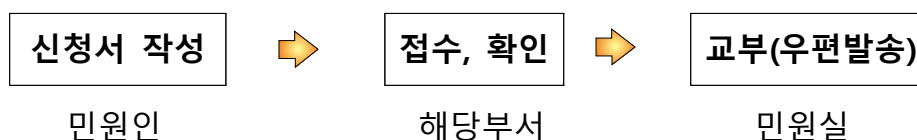

- 현재 서부청사에서 처리 못하는 민원
 - 실과 방문이 필요한 민원의 경우 체송(주2회)을 하고 있으나 신속성, 추가 설명 등이 필요한 경우 민원인이 직접 본청 담당부서 방문 처리
 - 본청 민원실의 경우 신고·허가 처리부서가 아닌 확인 발급부서로 인식하고 있어 민원인이 담당부서로 방문하여 민원해결

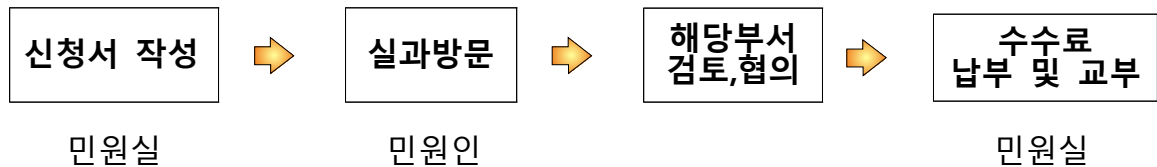

□ 확대방안

- 본청 민원사무 처리 : 민원처리 업무 담당부서 신설 및 직접처리 가능한 인·허가 담당 공무원 증원 필요(현1명 → 11명)
- 민원실을 확인 발급부서가 아닌 인·허가처리부서로 기능을 확대하여 민원상담 뿐 아니라, 민원 직접처리가 가능할 수 있도록 기능·인력확대

(가칭) 종합민원해결센터 또는 원스톱 민원실(4급)

행정경제담당(5급)	문화복지담당(5급)	국토해양담당(5급)
<ul style="list-style-type: none"> · 행정6급 · 공업7급 · 행정7급 	<ul style="list-style-type: none"> · 복지6급 · 행정7급 	<ul style="list-style-type: none"> · 시설·해양수산6급 · 행정7급
※ 행정업무 소관, 경제통상 소관 등	※ 문화관광체육, 복지보건 소관	※ 재난안전, 해양수산, 도시교통 소관
<ul style="list-style-type: none"> · 신문, 인터넷신문, 잡지등록 · 정보통신공사업 및 전기공사업 · 노동 및 협동조합 설립 · 비영리민간단체 및 비영리법인 관련 · 방문판매업 · 농정 및 환경국 민원 등 	<ul style="list-style-type: none"> · 박물관, 미술관, 문화관 등록 · 체육시설업 관련 · 문화재수리업 및 전통사찰 · 요양보호사 및 장례지도사 자격증 교부 · 안마사 자격 인정 교부 및 응급환자 이송업 등 	<ul style="list-style-type: none"> · 안전진단 관련 · 건설업 등록 관련 · 어장정화 정비업 관련 · 어업허가 관련 · 건축사 및 주택관리사 · 지적·일반·공공측량업 및 등록사항 변경 등

- 민원인과 장애인 등의 접근성 제고를 위하여 현 2층의 민원실을 1층으로 이전 [1층 현관 입구 배치, 156.8㎡(47평)]
- 즉결처리가 안되는 민원의 경우 화상회의 시스템을 구축, 본청과 연결
- 민원실을 업무공간만이 아닌 주민들의 쉼터 등 다양한 공간으로 조성



□ 연차별 이행계획

(단위 : 백만원)

세부 추진내용	'18	'19				'20	'21	'22.6월	임기 후
		1분기	2분기	3분기	4분기				
서부민원과 조직 신설		신설(1.2)							
종합민원실 확대설치		140							

□ 연차별 투자수요(계획)

(단위 : 백만원)

세부 추진내용	구분	계	'18	'19	'20	'21	'22.6월	임기 후
종합민원실 확대설치	소계	140		140				
	국비							
	도비	140		140				
	시군비							
	기타							

□ 도민참여 계획

- 서부청사 민원실 명칭 공모 예정 : '18.11.

주관부서	☎ 서부권개발국	서부민원과 행정경제담당	강신모(☎6072), 이상현 (☎6073)
협조부서	☎ 행정국	대 민봉사과 민원담당	신용원(☎3652)

총사업비 (~'22.6월 까지)	비예산	사업 주체	도	추진 구분	계속	완료 구분	임기 내
----------------------	-----	----------	---	----------	----	----------	------

□ 추진필요성

- 공직사회는 경제와 민생을 살리고, 경남을 바꾸어 달라는 도민들의 강한 요구를 받고 있음
- 공직자가 혁신의 주체가 되어 ‘완전히 새로운 경남’ 실현을 선도해 나가기 위해서는 공직자가 신명나게 일할 수 있는 환경 조성 필요

□ 과제목표

- 적소적재 인력 배치 및 사회적 가치를 반영한 인사운영
- 능력과 실력 위주의 공정한 인사시스템 도입 및 평가
- 공무원들의 참여·소통 강화를 통한 협력·협동하는 조직문화 조성

□ 추진개요(과제 이행계획)

- 적소적재 인력배치를 위한 직무분석 및 이력관리시스템 도입
 - 담당별 주요직위에 대한 직무분석 실시
 - 개인별 이력관리시스템을 적용한 근무이력 체계적 관리
 - 도정 주요시책 분야에 직위공모제 도입
- 공정한 승진심사 시스템 도입
 - 연공서열과 업무실적·능력 위주의 조화로운 승진제도 운영
 - 인사청탁 및 비위행위 징계자 인사패널티 적용
- 사회적 가치를 반영한 인사운영
 - 간부공무원 역량 평가제 도입
 - 사회적 약자 채용비율 확대 및 관리직 여성공무원 임용 확대('22년 20%)
 - 사회적 가치 구현 보상체계 확립(BSC, 성과상여금, 맞춤형 복지예산 등)
- 소통과 협치 강화
 - 직원 성과평가 결과에 대한 피드백 강화
 - 직렬별, 직속기관·사업소 간담회 확대 운영(연1회 → 연2회)

□ 연차별 이행계획

세부 추진내용	'18	'19				'20	'21	'22.6월	임기후
		1분기	2분기	3분기	4분기				
직무분석 및 이력관리시스템 개발	→								
공정한승진시스템운영 및 적소적재 인력배치	→								→
사회적약자 채용확대 및 역량평가제 도입	→								→
직렬별 직속기관 사업소 간담회 개최	계 수	획 립	추 진~						→

□ 도민참여 계획

(단위 : 횟수)

설명회, 공청회 등	만족도조사	민간전문가 자문	언론/방송 보도	기 타
		수시		수시

- 담당별 필요한 인재상 심층분석을 위한 수요자 및 전문가 의견 수렴 : 수시

총사업비 (~'22.6월까지)	비예산	사업 주체	지자체 (도)	추진 구분	계속	완료 구분	임기 내
---------------------	-----	----------	------------	----------	----	----------	------

□ 추진필요성

- BSC 기반의 합리적이고 실효적인 성과관리 프로세스 정착을 통해 도정 주요사업 성과 제고
- 새로운 경남 실현을 위한 조직성과 창출 수단으로 성과관리제도 전환

□ 과제목표

- 경남형에 맞는 성과관리시스템 개발
- 도정 주요사업의 목표달성 과정과 성과를 관리하는 평가체제로 전환
- 성과중심적 공직문화 정착을 위한 직무성과의 피드백 강화
- 사회적 가치 실현을 위한 성과평가계획 수립 및 성과지표 개발

□ 추진개요

- 목표달성 과정과 성과 중심의 성과관리시스템 도입·운영
 - 온나라시스템과 성과관리시스템 연계로 과정 관리 강화
 - 도정 주요사업 추진상황의 지속적인 관리와 환류
- 사회적 가치 반영 성과평가계획 수립 및 성과지표 개발
 - 사회적 가치 실현을 위한 성과평가기본계획 수립
 - 사회적 가치 지향 성과지표 개발
- 직무성과의 공무원 개인 평가·인사 데이터 활용

□ 연차별 이행계획

세부 추진내용	'18	'19				'20	'21	'22.6월	임기후
		1분기	2분기	3분기	4분기				
성과관리시스템 개발		→							
사회적 가치 반영 평가기본계획 수립 및 지표개발		→							
도정주요사업 추진상황 관리 및 환류		→							

□ 도민참여 계획

(단위 : 횟수)

설명회, 공청회 등	만족도조사	민간전문가 자문	언론/방송 보도	기 타
		수시		

○ 사회적 가치 지표 개발 및 성과관리 실효성 강화를 위한 전문가 자문 : 수시

주관부서	☎ 기획조정실 정책기획관실 정책개발평가담당 오종수(☎2322), 강기원(☎2325)
------	--

총사업비 (~'22.6월까지)	비예산	사업 주체	도	추진 구분	계속	완료 구분	임기 내
---------------------	-----	----------	---	----------	----	----------	------

□ 추진필요성

- 도민에게 질 높은 행정 서비스를 제공하기 위하여 공직생활을 하는 공무원들이 효율적이고 즐거운 근무환경을 조성하여야 함

□ 과제목표

- 일과 가정의 건강한 양립으로 도민의 안전과 행복을 위해 헌신하는 공직문화 조성
- 인사고충 심사·상담 및 양성평등 강화로 행정능률 증대

□ 추진개요(과제 이행계획)

- 가정친화적 조직문화 확산을 위한 유연근무제 활성화
 - 2018년 유연근무제 활성화 계획 수립·시행 : ' 18. 3.
 - 유연근무제 활성화 추진계획 안내 및 교육실시 : ' 18. 3.
 - 「지방공무원 복무규정」 개정에 대응하여 근무개선 방안 수정 보완 : ' 19. 3.
 - 지방공무원 근무혁신 종합대책 수립·시행 : ' 19. 5.
 - 유연근무제 자발적 사용 분위기 확산으로 내실화(목표율 상향조정)

목표율	2018년	2019년	2020년	2021년	2022년
당 초	15%	17%	19%	22%	25%
변 경	25%	28%	31%	33%	35%

○ 공무원 고충상담 내실화

- 인사과 내 인사상담실 운영을 통한 직원 고충 상담 지속 추진(연간 200여건)
- 인사행정시스템 내 개인고충신청, 인사고충 핫라인 이용 적극 홍보
- 중요 고충은 고충상담관(인사위원 중 선정) 별도 지정하여 고충 상담

□ 연차별 이행계획

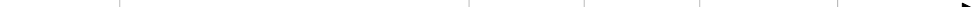
세부 추진내용	'18	'19				'20	'21	'22.6월	임기후
		1분기	2분기	3분기	4분기				
유연근무제 내실화	25%	28%				31%	33%	35%	
공무원 고충 상담									

□ 타기관(중앙부처 등)과 협조 필요사항

- 지방공무원 복무규정 개정 / 행정안전부 지방인사제도과

주관부서	☎ 행정국 인사과 총무담당 한미영(☎3512), 김민욱(☎3518)
협조부서	☎ 행정국 인사과 인사담당 박민영(☎3522), 조정민(☎3578)