2021년 경상남도 일자리대책 시행계획

- 민선7기 일자리종합대책 세부계획 -



경 상 남 도
(일 자 리 경 제 과)

순서

I. 요약	1
1. 2020년 일자리 성과	1
2. 지역 여건현황	3
II. 지역 노동시장 현황	4
1. 인구변화	4
2. 고용동향	8
3. 산업동향	14
4. 과제와 대책	17
III. 2021년 일자리 목표	18
IV. 주요 추진전략	21
V. 세부추진과제	28
1. 핵심 전략별	28
2. 산업별·지역별	30
3. 사업부문별	31
VI. 추진일정	41
[붙임1] 핵심전략별 세부 추진과제	42
[붙임2] 산업별·지역별 세부 추진과제	116

I. 요약

1. 2020년 일자리 성과

□ 재정지원 일자리 실적

❖ 목표대비 초과 달성

○ 전체 일자리창출 실적 : **초과 달성*(목표대비 112.1%)**

* 목표 : 122,126개 /실적 136,919개

<2020년 일자리대책 시행계획>

(단위 : 개, 백만원)

구 분	목 표		실 적		비고 (달성률)
	일자리 수	예산	일자리 수	예산	
계	122,126	1,882,417	136,919	1,928,147	112.1%
직접일자리	82,461	763,308	94,151	799,418	114.2%
직업훈련	1,904	101,044	2,748	110,787	144.3%
고용서비스	20,419	38,017	22,357	35,274	109.5%
고용장려금	4,343	26,610	4,517	25,069	104.0%
창업지원	2,011	156,242	2,237	165,809	111.2%
인프라구축 등	10,988	797,196	10,909	791,790	99.3%

❖ 코로나19로 인한 고용충격 완화

○ **민생경제대책본부 구성·운영**을 통한 민생경제안정 적기 대응*

* 취약계층 일자리 및 생계안정 지원(특고·프리랜서, 무급휴직자 긴급생계비 121억원, 19,355명),
실직청년 희망지원금 지원(100만원 2,917명, 단계별 공공일자리(3단계 28,700개) 추진으로 생계형 일자리 제공

○ **지역 주력산업** 대규모 구조조정* 능동대응을 통한 **고용안정 유지**

* 한국GM창원공장(자동차 퇴직인력 재취업 지원 사업 193명), 고용안정 선제대응 패키지(941명),
STX조선 장기무급휴직자 그린 일자리사업(창원시, 106명), 지역특화형 긴급훈련(791명)

❖ 신산업 육성 및 지역산업맞춤형 일자리지원

- 스마트공장 확산을 통한 **제조산업 혁신 스마트인재 양성**
 - * 현장수요 대응 IT/SW 미래인재 양성(신규 579명, 재직자 974명)
- NHN 데이터센터('20. 6.) 및 디자인주도 제조혁신센터 유치('20. 2.), 재료연구소 '한국재료연구원' 승격('20. 11.) 등으로 **신산업 육성 기반 마련**
- 주력산업 기반 **지역산업맞춤형 지역혁신프로젝트**를 통한 일자리 지원
 - * 스마트산단·공공기관 등 청년 취업(106명), 로봇·항공·우주·바이오산업 전문인력 양성(60명) 취업 실직자 재취업(310명) 및 창업 지원(8개사)

❖ 일자리 중심의 조직 및 민관협치 체계 구축

- **일자리 기능 강화* 및 인구구조 변화****를 감안한 조직 개편
 - * (일자리 기능 강화) 기존 : 청년, 신중년, 노인일자리 담당 → **신설 : 여성일자리 담당**
 - ** (인구구조 변화) **귀촌지원혁신TF 신설**
 - 농어촌지역 고령화 대비 및 서부경남 인구소멸 위험지역 인구 유입
- **민관 협력기반*** 지역발전 선순환체계 조성
 - * 지역혁신 플랫폼 사업 선정(교육부, '20. 7.)
 - : **(대학 연구기관)** 우수인재 양성 → **(기업)** 우수인력 확보 → **(경남도)** 제조업 혁신 첨단산업 기업 유치
 - * 상생형 지역일자리 사업 선정(산업통상자원부, '20. 10.) 23년까지 245개 신규 일자리 창출

□ 주요 일자리정책 추진성과

【 2020년 추진성과 】

- ❖ '20년 고용노동부 전국 일자리대상 평가 **최우수기관 선정**('20. 9.)
- ❖ **고용안정 선제대응패키지** 지원사업 선정(고용노동부, 전국 5개 시도 선정 '20. 2.)
- ❖ **지역특화형 긴급훈련 시범사업** 추진(고용노동부, 전국 최초, '20. 10. ~ '21. 12.)
- ❖ **상생형 지역일자리 사업 선정**(산업통상자원부, 경남 밀양, '20. 10.)
- ❖ **조선업 고용위기지역 연장**(고용노동부, ~'21년 말까지)

2. 지역 여건현황

구분	'20년 동향
인구	<ul style="list-style-type: none"> ○ (총괄) 전체 인구 3,340천명, 전년대비 0.6%(22천명) 감소 <ul style="list-style-type: none"> - 생산가능인구(15~64세) 감소('19년: 2,372천명 → '20년: 2,330천명 전년대비 42천명 감소) ○ (인구이동) 전출 > 전입 ⇒ 청년층(15~29세)의 인구이동 증가 <ul style="list-style-type: none"> ※ 전출: 수도권/ 사유: 직업 - '20년 처음으로 30~40대 인구 순유출 ○ (연령별 구성비) 30~40대(28.0%) > 50~64세(25.5%) > 65세이상(17.4%) > 15~29세(16.2%) <ul style="list-style-type: none"> - 다만 청년(15~29세)과 30~40대 지속적 감소 → 생산가능인구(15~64세) 감소 - 노인(65세 이상) 17.4%, '16년부터 고령사회로 진입
고용 동향	<ul style="list-style-type: none"> ○ (총괄) 고용률(OECD기준, '19년: 67.0% → '20년: 65.5%, △1.5%p), 취업자수('19년: 1,749천명 → '20년: 1,729천명, △20천명) 전년대비 감소 <ul style="list-style-type: none"> - 고용보험 피보험자수, 상용근로자수는 증가 ○ (연령별 취업자 및 고용률) <ul style="list-style-type: none"> - (청년) 고용지표 악화* 및 청년층 역외 유출** 가속화 <ul style="list-style-type: none"> * '20년 취업자수 189천명, 전년대비 15천명 감소, **'20년 순이동 -17,860명 - (30~40대) 노동시장 핵심 연령, 30~40대 고용감소* 지속 <ul style="list-style-type: none"> * '20년 취업자수 737천명, 전년대비 39천명 감소 - (신 중년) 청년과 30~40대와 더불어 고용지표 부진* <ul style="list-style-type: none"> * '20년 취업자수 425천명, 전년대비 9천명 감소 ○ (업종별·종사상 지위별) 자영업자(△17천명) 및 임시근로자(△40천명) 위주 감소(전년동월대비 57천명 감소) ○ (성별) 남성 고용률 74.8% > 여성 고용률 55.5% <ul style="list-style-type: none"> - 여성경제활동참가율은 증가 추세, 다만 코로나19로 자녀양육을 위해 취업자수 감소 ○ (실업률) '20년 기준 4.0%, 전년대비 0.2%p↑
산업 구조	<ul style="list-style-type: none"> ○ (지역내 총생산) '19년(잠정) 기준 113조원 → 전년대비 2조원(1.8%) ↑, 전국대비 비중 감소 추세 ○ (산업별 업체수 및 종사자 수) 특정업종 의존도 높은 구조(5대 업종) <ul style="list-style-type: none"> → 전체 산업 76.7%, 고용 68.6% 차지 ※ 3대업종(도매 및 소매업, 음식 및 숙박업, 제조업)의 경우, 전체 산업 58.5%, 고용 52.9% 차지 - (제조업) 주력산업 침체로 '16년 이후 지속적인 하락세, 고용보험 피보험자수 '20. 3월 이후 급격히 감소* <ul style="list-style-type: none"> * 전년동월대비 증감: ('20.3월) 459명 → ('20.4월) -1,287명 → ('20.12월) -8,168명 - (서비스업) 코로나19의 영향으로 '20년 큰폭 감소* <ul style="list-style-type: none"> * 취업자수 ('14년) 802천명 → ('19년) 928천명 → ('20년) 887천명 전년대비 41천명(4.4%) 감소

□ '21년 지역 일자리 목표 요약

'21년 지역 일자리 예산(백만원)		'21년 목표 취업자 수(15세~64세,천명)	'21년 목표 고용률 (15세~64세)
국비	지방비		
920,274	759,790	1,561	67.0%

Ⅱ. 지역 노동시장 현황

1. 인구변화

- (총괄) 전체 인구 3,340천명, 전년대비 0.6%(22천명)감소 ※ 전국 인구 6.4%
○ '18년부터 지속 감소, 생산가능인구*(15-64세)의 감소(42천명)가 전체인구 감소(22천명)로 이어짐

* 경남도내 생산가능인구 현황(전체 인구대비 비중)

(‘16년) 2,421천명(71.8%) → (‘17년) 2,410천명(71.3%) → (‘18년) 2,396천명(71.0%)
→ (‘19년) 2,372천명(70.5%) → (‘20년) 2,330천명(69.8%)

< 인구 현황 >

(단위 : 천명)

구 분	‘19년	‘20년	증감(률)
인구(전체)	3,362	3,340	△22
경제활동인구(15세 이상)	1,817	1,802	△15
취업자	1,749	1,729	△20
실업자	69	72	증 3

<경상남도 주민등록인구 추이(‘16-‘20년)>

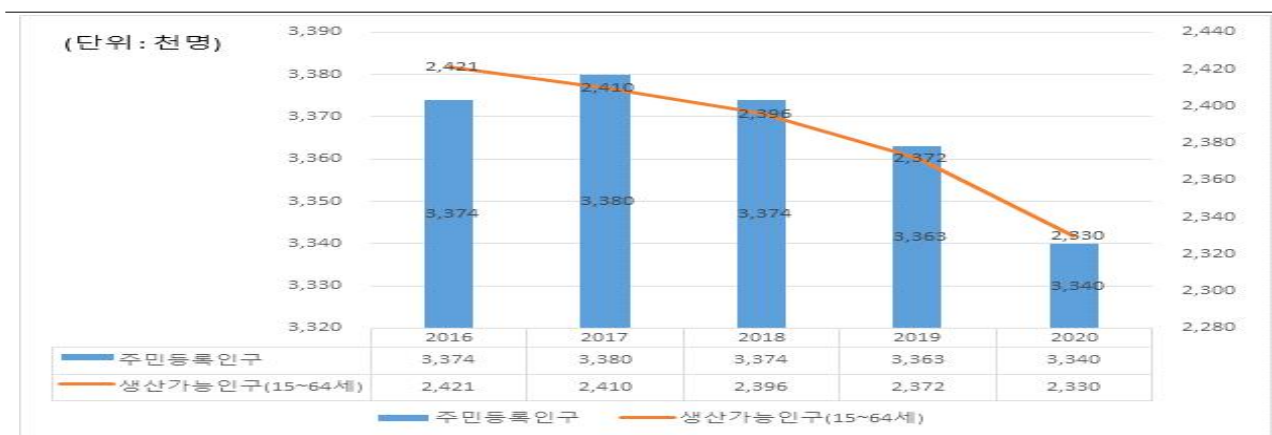

※ 자료 : KOSIS 국가통계포털, 국내인구이동통계

- (인구이동) 전출 419,997명 > 전입 403,339명 ※ 순이동 -16,658명(‘20년)

○ 시도별로는 수도권과 부울경에서 인구이동 활발

※ 전출(수도권) : 서울(18,162명), 인천(3,408명), 경기(19,216명)

전입(부울경) : 부산(52,857명), 울산(7,409명)

○ (이동사유) 전입은 가족, 전출은 직업이 가장 큰 사유임

└ 전입 : 가족(5.4천명), 주택(2.5천명), 자연환경(2.4천명)

└ 전출 : 직업(-16.5천명), 교육(-8.5천명), 주거환경(-1.3천명)

<2020년 경남 인구 순이동>

구 분	수 도 권				부 울 경		
	계	서울	인천	경기	계	부산	울산
순이동(명)	-13,522	-6,965	-689	-5,868	2,864	2,267	597
전 입(명)	27,714	11,647	2,719	13,348	60,266	52,857	7,409
전 출(명)	41,236	18,612	3,408	19,216	57,302	50,590	6,812

※ 자료 : KOSIS 국가통계포털, 국내인구이동통계

□ (연령별 인구이동) 청년(15~29세, 순이동 -17,860명) 이동 증가

○ 전 연령에서 이동 증가,

생산가능인구(15~64세, -17,525명) 순유출, 노인(65세 이상) 순유입

○ (청년, 15~29세) 전체 유출의 절대 다수 차지(-17,860명)

(30~40대) 핵심생산계층인 30~40대 인구유입 속도 점점 둔화,

'20년 처음으로 인구유출이 인구유입을 앞섬

→ 일자리를 찾아 청년과 30~40대가 수도권으로 이동한 것으로 보임

※ 도내 생산가능인구 순이동 : '19년대비 167%증가

('16년) -64명 → ('17년) -500명 → ('18년) -7,471명 → ('19년) -10,457명 → ('20년) -17,525명

<연령별 순이동 인구 현황>

(단위 : 명)

구분		2016년	2017년	2018년	2019년	2020년
계		1,772	3,979	-5,810	-9,310	-16,658
유 소 년 (14세 이하)		246	2,351	-48	13	-959
생산 가능 인구 (15~64세)	계	-64	-500	-7,471	-10,457	-17,525
	15~29세	-8,608	-10,833	-12,413	-15,007	-17,860
	30~49세	3,353	4,802	1,331	1,360	-2,407
	50~64세	5,191	5,531	3,611	3,190	2,382
노 인 (65세 이상)		1,590	2,128	1,709	1,134	1,826

※ 자료 : KOSIS 국가통계포털, 국내인구이동통계

<연령별 순이동 및 청년 수도권 순이동 현황 장기추이('16-'20년)>

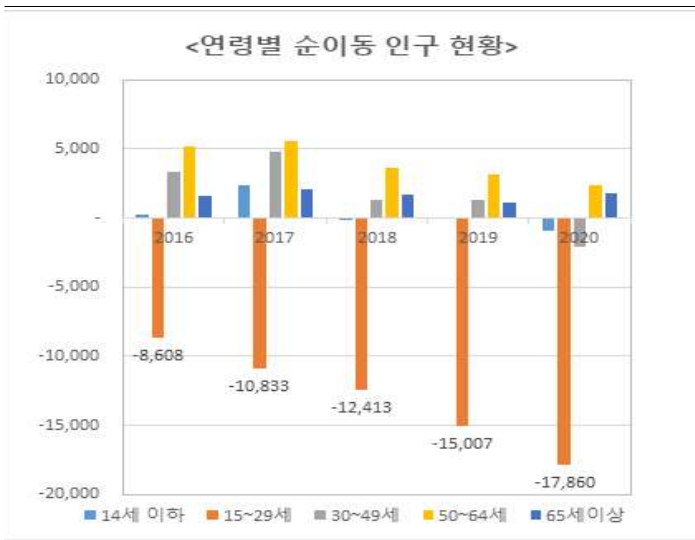

구분		2016	2017	2018	2019	2020
전 체 순이동		1,772	3,979	-5,810	-9,310	-16,658
청년 순이동		-8,608	-10,833	-12,413	-15,007	-17,860
수도권	소 계	-6,839	-8,146	-9,248	-10,112	-11,140
	서울	-4,618	-5,313	-5,883	-6,520	-6,747
	인천	-372	-432	-556	-577	-603
	경기	-1849	-2,401	-2,809	-3,015	-3,790

<'16 ~ '20년 청년(15~29세) 수도권 순이동 현황>

※ 자료 : KOSIS 국가통계포털, 국내인구이동통계

<경남 청년 전입·전출 순이동 규모>



<사유별 경남 청년 순이동 규모>



※ 자료 : 경남연구원 2020년 청년실태조사(청년 순이동 규모)

⇒ **경남형 뉴딜 추진, 제조업 스마트화 확산과 신산업 성장 주도 환경 구축을 통한 청년 및 30~40대 양질의 일자리 창출**

□ (연령별 구성비) **30~49세(936천명, 전체의 28.0%) 비중이 가장 큼**

- '20년 기준, 30~49세(28.0%), 50~64세(25.5%), 65세 이상(17.4%)순
- 청년(15~29세)과 30~40대 지속적 감소, 도내 전체 생산가능인구 감소
- 노인(65세 이상)은 17.4%로 꾸준히 증가, '16년부터 고령사회로 진입

※ 고령화 정도는 전체인구에서 65세 이상 인구가 차지하는 비율,

고령화(7%이상 14%미만), 고령(14%이상 20%미만), 초고령(20%이상)사회로 구분

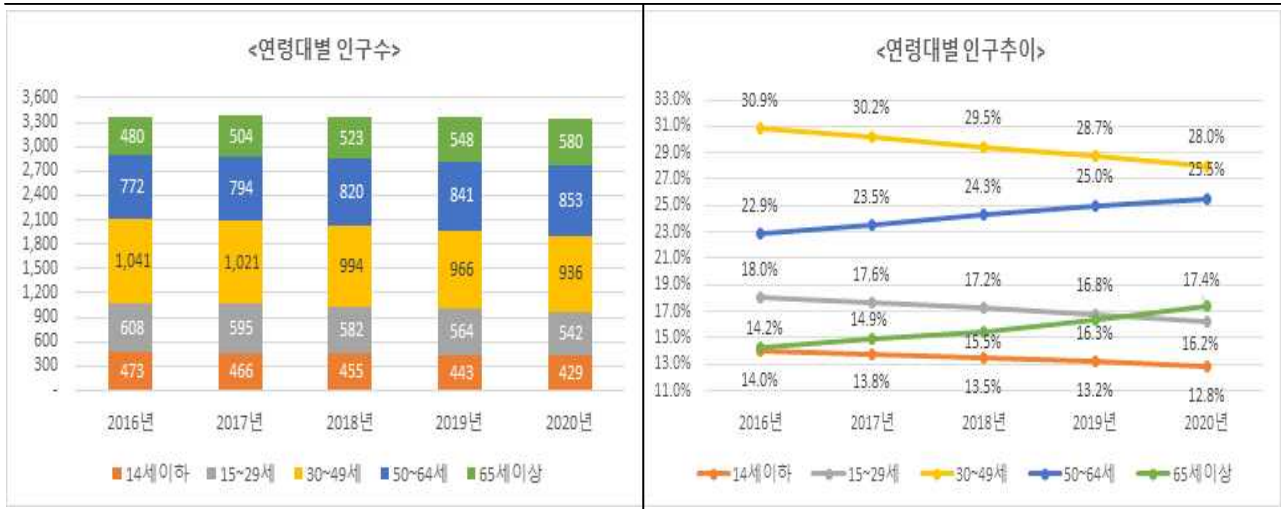

※ 자료 : KOSIS 국가통계포털, 국내인구이동통계

<도내 군지역 고령자(55세 이상) 취업자 변화>

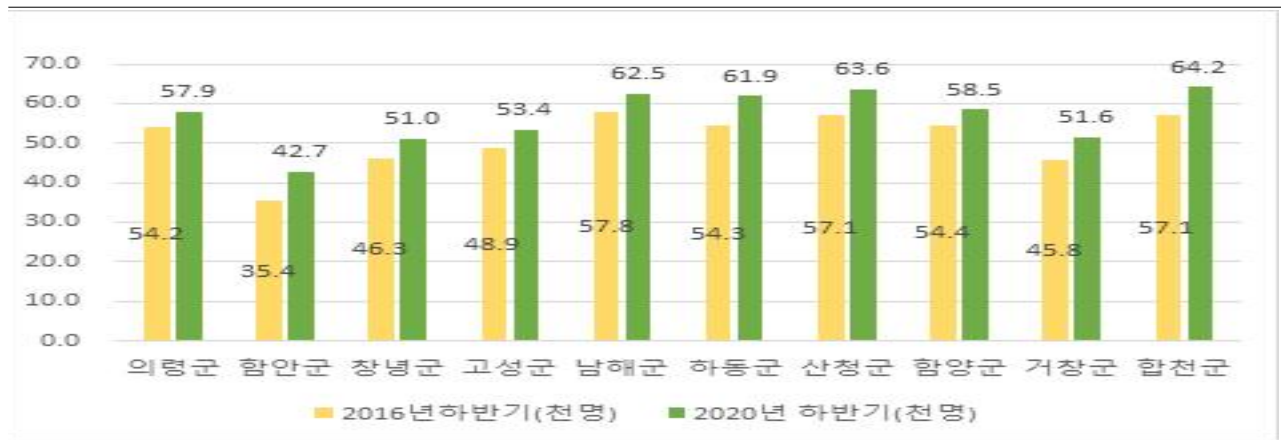

※ 자료 : KOSIS 국가통계포털, 지역별고용조사

⇒ **노인일자리 확대**로 사회안전망 강화 및 청년층의 귀농·귀어 적극 지원으로 농촌지역의 고령화 대처

□ (성별 구성비) **남성 50.3% > 여성 49.7%**

성 별	2016년	2017년	2018년	2019년	2020년	증감률 (17~20년)
총인구수(천명)	3,374	3,380	3,374	3,362	3,340	△1.2%
남자인구수(천명)	1,699	1,701	1,697	1,692	1,681	△1.2%
여자인구수(천명)	1,675	1,679	1,677	1,670	1,659	△1.2%

※ 자료 : KOSIS 국가통계포털, 국내인구이동통계

※ 2016년~2017년은 인구증가로 증감률 계산에서 제외

2. 고용동향

- (총 괄) '20년 기준 고용률(청년, 여성 포함), 취업자수는 전년대비 감소하고, 고용보험 피보험자수, 상용근로자수는 증가

○ (15~64세 고용률) 전년대비 1.5%p감소한 65.5%

전국 12위, 도부 7위로 낮은 수준 → 실업자수와 실업률은 지속 증가

<고용동향>

(단위 : %, %p)

구 분	'19년	'20년	증감(률)
고용률(15세~64세)	67.0	65.5	△1.5
청년고용률(15세~29세)	39.3	37.7	△1.6
여성고용률(15세~64세)	56.8	55.5	△1.3
취업자수	1,749천명	1,729천명	△20천명
실업률	3.8	4.0	0.2
고용보험 피보험자수	769천명	781천명	12천명
상용근로자수	872천명	889천명	17천명

<경남 취업자수 및 OECD(15~64세) 고용률>

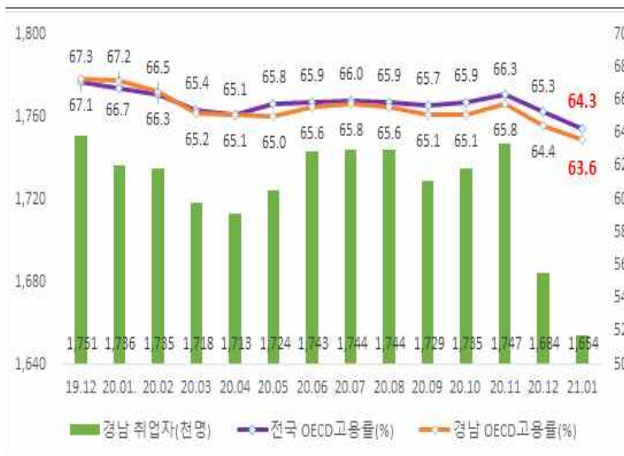

<경남 실업률 및 실업자수 추이>



※ 자료 : KOSIS 국가통계포털, 경제활동인구조사

□ (연령별 취업자 및 고용률) 전 연령 취업자 및 고용률 감소

<연령별(청년, 30대, 40대, 신중년) 취업자수 추이('19.12.-'21.1)>

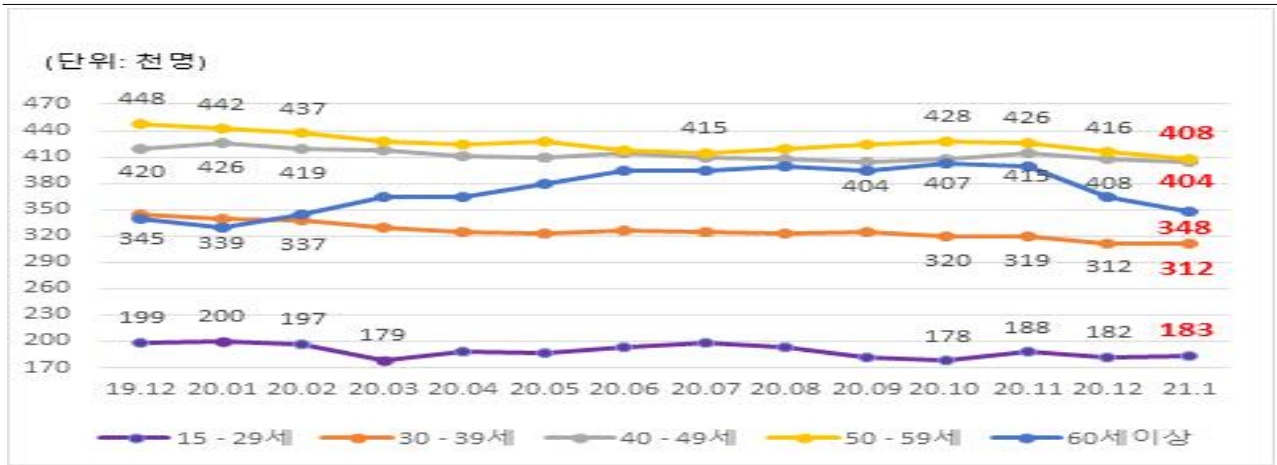

<연령대별 취업자수 및 고용률 추이('18-'19년)>

구 분		취업자수(천명)			고용률(%)		
		2018년	2019년	2020년	2018년	2019년	2020년
연령별	청년 (15~29세)	206	204	189 (전년대비△15)	38.7	39.3	37.7 (전년대비△1.6)
	30대	346	350	325 (전년대비△25)	74.4	77.6	75.2 (전년대비△2.4)
	40대	442	426	412 (전년대비△14)	80.1	78.5	76.8 (전년대비△1.7)
	50대	433	434	425 (전년대비△9)	76.9	75.8	74.2 (전년대비△1.6)

※ 자료 : KOSIS 국가통계포털, 경제활동인구조사

○ (청년) 고용지표 악화 및 청년층 역외 유출 가속화

- (고용지표) '20년 기준 취업자수 189천명, 전년대비 15천명 감소, 고용률 37.7%로 전년대비 1.6%감소

→ 전국 평균 42.2%에 못 미치는 수준으로, 도부 8위로 하위권임

<경남-전국 청년 고용률 및 경남 청년 취업자수 추이>



<경남-전국 청년 실업률 및 경남 청년 실업자수 추이>



※ 자료 : KOSIS 국가통계포털, 경제활동인구조사

- (피보험자수) '20. 12월 고용보험 피보험자수 96,310명, 전년동월대비 119명 감소
그 중 제조업*에서 2,186명 감소

- (순 이 동) '16년부터 청년층 유출이 가속화* 되면서
'20년에는 18천명으로 증가, 수도권으로 순유출 되었으며,
가장 큰 원인은 일자리임

* 청년순이동 : ('16년) -8,608명 → ('17년) -10,833명 → ('18년) -12,413명
→ ('19년) -15,007명 → ('20년) -17,860명

** 순이동 사유 : 직업, 교육, 주거 <출처 : 경상남도 청년실태조사('20.10)>

<최근 5년간 경남 청년인구 현황 추이>

구 분	2016년	2017년	2018년	2019년	2020년	비고
인구 수	3,374천명	3,380천명	3,374천명	3,363천명	3,340천명	
청년인구 수 (15~29세)	608천명	595천명	582천명	564천명	542천명	
(비율)	(18.0%)	(17.6%)	(17.2%)	(16.8%)	(16.2%)	
청년인구 증감 수	△6천명	△13천명	△13천명	△18천명	△22천명	

※ 자료 : KOSIS 국가통계포털, 경제활동인구조사

⇒ **지속가능한 경남을 위해 청년이 머물고, 돌아오며, 찾아오는 경남이 되도록 양질의 청년일자리 사업추진 필요**

○ (30~40대) 노동시장 핵심 연령, 30~40대 고용감소 지속

- (고용지표) '20년 기준 취업자수 737천명, 전년대비 39천명 감소
고용률은 30대 75.2%, 40대 76.8%로

전년대비 고용률은 2.4%p, 1.7%p감소로 청년보다 더욱 심각한 상황
→ 전국 평균 30대 75.3%(도부 5위), 40대 77.1%(도부 7위)에 못 미치는 수준임

- (피보험자수) '20. 12월 기준 고용보험 피보험자수 379,507명, 전년동월대비 9,050명 감소
그 중 제조업*에서 6,699명 감소

<고용보험 피보험자수(전체, 제조업) 현황>

구분	고용보험 피보험자수(전체, 명)			제조업 피보험자수(명)		
	'19.12월	'20.12월	증감	'19.12월	'20.12월	증감
계	388,512	379,507	△9,050	184,915	177,406	△6,699
30대	176,590	168,340	△8,250	88,852	83,313	△5,539
40대	211,922	211,167	△755	96,063	94,093	△1,160

- (순 이 동) '20년 처음으로 인구 유출(순이동 - 2,407명)
→ 청년층과 더불어 일자리를 찾아 유출규모 증가추세

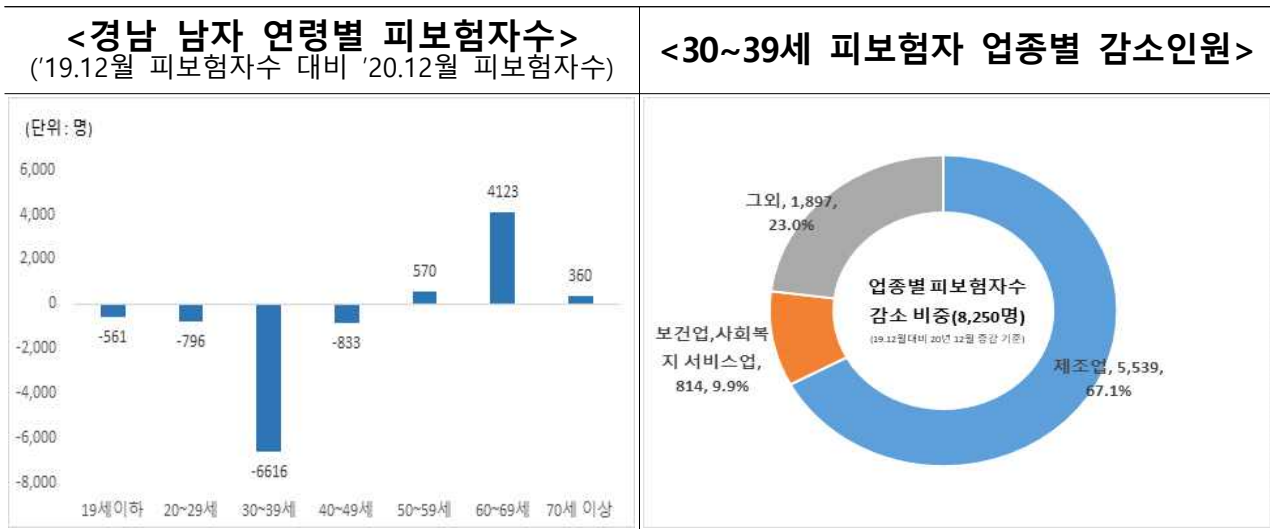

※ 자료 : 한국고용정보원 고용통계

⇒ **주력산업 5G-AI 융합 및 스마트화 확산을 통해 핵심생산계층인 30~40대를 위한 일자리 창출로 인구유출 방지**

○ (신 중 년) **청년과 30~40대와 더불어 고용지표 부진**

- (고용지표) '20년 기준 취업자수 425천명, 전년대비 9천명 감소
고용률은 74.2%로 전년대비 1.6%감소
→ 전국 평균 74.3%에 근접, 도부 7위로 하위권임
- (피보험자수) '20. 12월 기준 고용보험 피보험자수 19,051명, 전년동월대비 4,051명 증가
그 중 **제조업*에서 715명 감소**
※ 피보험자 증가(6,154명) : 보건업 및 사회복지 서비스업(2,603명), 건설업(794명), 도매 및 소매업(642명) 등
피보험자 감소(2,103명) : 제조업(715명), 운수 및 창고업(509명), 숙박 및 음식점업(473명) 등
- (순 이 동) 도내 인구 순유입, 도내 인구 비중이 25.5%임

⇒ **신중년의 경력과 전문성을 활용하여 새로운 인생이모작을 시작할 수 있도록 직업훈련 및 재취업 지원**

□ (업종별·종사상 지위별) **자영업자 및 임시근로자 위주 감소**

- (업 종 별) 도소매·음식숙박업, 광제조업 등의 고용이 줄어 '20. 4분기 1,722천명으로 전년동분기대비 41천명(-2.3%)감소

< 전년 동분기 대비 산업별 취업자 증감>

- (증가) 건설업(16.7천명), 전기.운수.통신.금융(9.6천명)
- (감소) 도소매.음식숙박업(△37.9천명), 광제조업(△25.2천명)

※ 자료 : KOSIS 국가통계포털, 경제활동인구조사

○ (종사상 지위별) 코로나19 확산에 따른 자영업자 및 임시근로자 취업자수 감소

※ 코로나 예방 및 방역을 위한 영업금지, 집합금지 제한 영향

< 종사상 지위별 취업자수 추이> 전년동월대비 57천명 감소

- (자영업자) 17천명 감소('19.12월 : 441천명 → '20.12월 : 424천명 → '21.1월 : 424천명)
- (임시근로자) 40천명 감소('19.12월 : 295천명 → '20.12월 : 255천명 → '21.1월 : 236천명)

※ 자료 : KOSIS 국가통계포털, 경제활동인구조사

<종사상 지위별 취업자수 추이('19.12.-'21.1)>

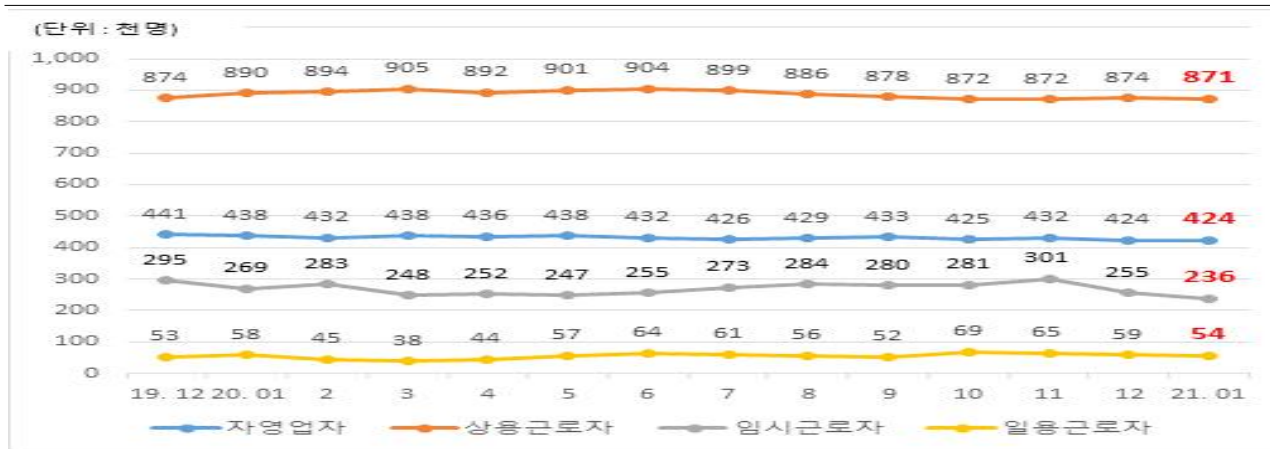

※ 자료 : KOSIS 국가통계포털, 경제활동인구조사

□ (성 별) 남성 고용률 74.8% > 여성 고용률 55.5%

- 경남 여성의 경제활동참가율*은 '12년 이후 점진적으로 증가 추세

* 경제활동참가율 : ('12년) 48.4% → ('16년) 50.4% → ('20년) 52.4%

- 다만, 코로나19의 영향으로 자녀 양육을 위하여 30~40대 여성의 취업자수 급격히 감소('20. 1분기 직전분기 대비 △13천명 2분기 직전분기 대비 △8천명 집중 감소) → '20. 4분기 285천명으로 전년동분기대비 13천명 감소

<최근 3년간 경남 성별 취업자수 및 고용률 추이>

구 분		취업자수(천명)			고용률(%)		
		2018년	2019년	2020년	2018년	2019년	2020년
성별 (15~64세)	남성	942	925	895	77.6	76.5	74.8
	여성	624	636	613	55.4	56.8	55.5

※ 자료 : KOSIS 국가통계포털, 경제활동인구조사

<경남 여성 취업자수 추이>

구 분		여성 취업자수(천명)				
		'19.4분기	'20.1분기	'20.2분기	'20.3분기	'20.4분기
20~29세		81	82	80	82	72
30~40대	소계	298	285	277	280	285
	30~39세	127	121	119	117	121
	40~49세	171	164	158	163	164

※ 자료 : KOSIS 국가통계포털, 경제활동인구조사

<전국 및 경남 여성경제활동참가율, 여성 취업자수 및 고용률 장기추이('10년-'20년)>

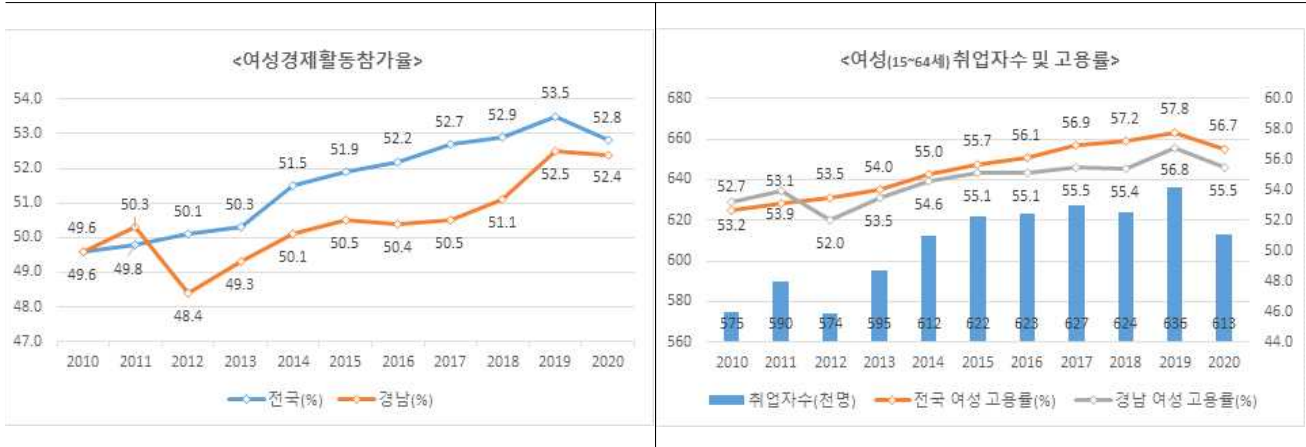

※ 자료 : KOSIS 국가통계포털, 경제활동인구조사

⇒ 여성의 경제활동참가율이 지속적으로 증가하고 있고, 코로나19로 부득이 자녀양육을 위하여 일자리를 그만 둔 여성이 많은 만큼, **일과 육아를 병행할 수 있는 행정적·제도적 지원 필요**

□ (실업률) '20년 4.0%, 전년대비 0.2%p 증가

○ 코로나19 위기극복을 위한 **선제적인 공공일자리사업 추진**으로

'20. 3분기까지 코로나관련 재정지원 일자리사업으로 잠시 주춤하였으나, **사업종료 후 '20. 4분기 다시 실업률 상승(0.3%p ↑)**

※ 연 간 : ('16년) 3.3% → ('17년) 2.9% → ('18년) 3.0% → ('19년) 3.8% → **('20년) 4.0%**

분기별 : ('19. 4분기) 2.9% → **('20. 1분기) 4.0%** → ('20. 2분기) 4.3%

→ **('20. 3분기) 3.7%** → **('20. 4분기) 4.0%**

○ '20. 4분기 기준, 청년(9.0%)과 30~59세(3.5%)의 실업률이 전국(청년 8.2%, 30~59세 2.9%)보다 높음

3. 산업동향

□ (지역내 총생산) '19년 잠정 기준 113조원 → 전년대비 2조원(1.8%) ↑

○ 전국 GRDP의 5.9%차지, 전국 대비 비중 감소 추세

1인당 GRDP는 전국 9위, 도단위 6위로 전국대비 90.5%임

○ (경제성장률) '17년 마이너스 성장을 벗어나 '18년부터 회복세에 있었으나 지난해 코로나19의 영향으로 마이너스 성장 예상

<최근 5년간 경남 지역내 총생산(GRDP) 및 경제성장률 추이>

구분		2015년	2016년	2017년	2018년	2019년(잠정)	전국대비(%)
GRDP (명목, 조원)	경남	106	109	109	111	113	5.9
	전국	1,661	1,744	1,840	1,903	1,924	
경제 성장률	경남	1.7	0.7	-0.7	0.6	1.4	-
	전국	2.8	2.9	3.1	2.9	2.1	

<경남 GRDP 추이>

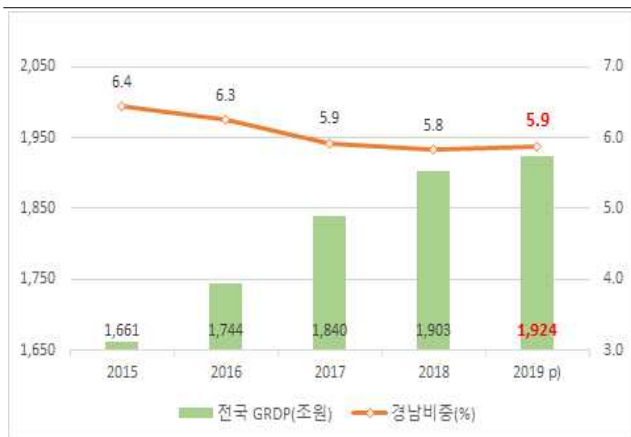

<경남 경제성장률 추이>



<최근 5년간 경남 1인당 지역내 총생산>

구분	2015년	2016년	2017년	2018년	2019년(잠정)	전국대비(%)
경남(천원)	32,007	32,758	32,789	32,993	33,690	90.5
전국(천원)	32,556	34,042	35,831	36,866	37,208	

※ 자료 : KOSIS 국가통계포털, 지역소득, 시도별 GRDP, 1인당 GRDP

□ (산업별 업체수 및 종사자수) 특정업종 의존도 높은 구조(5개 업종)

→ 전체 산업의 76.7%, 고용의 68.6% 차지

○ 5대 업종 중 3대 주요업종(도매 및 소매업, 음식 및 숙박업, 제조업)에 대한 의존도가 매우 높은 구조(산업 58.5%, 고용 52.9%)

☞ 해당 업종에서 경제여건 불안 및 경기침체 시 고용위기 직면가능성 상존

<경남 주요 산업별 사업체 및 종사자수>

구 분	사 업 체			종 사 자 수		
	업 종	업체수	비율	업 종	인원(명)	비율
전체산업	19개업종	281,685	100.0%	19개업종	1,388,302	100.0%
상위업종 (5개)	소 계	216,047	76.7%	소 계	951,754	68.6%
	도매 및 소매업	65,898	23.4%	제 조 업	409,762	29.5%
	음식 및 숙박업	61,806	21.9%	도매 및 소매업	170,972	12.3%
	제 조 업	37,048	13.2%	음식 및 숙박업	153,097	11.0%
	협회 및 단체 수리 및 기타 개인 서비스업	29,066	10.3%	보건업 및 사회복지 서비스업	121,835	8.8%
	운수 및 창고업	22,229	7.9	교육 서비스업	96,088	6.9%

※ 자료 : KOSIS 국가통계포털, 전국사업체조사, 2018

○ (제조업) 주력산업 침체로 '16년 이후 지속적인 하락세

- (취업자수) '16년 이후 지속적인 감소, '19년 이후 감소세 둔화

※ 취업자수 : ('16년) 433천명 → ('17년) 430천명 → ('18년) 418천명 → ('19년) 396천명 → ('20년) 399천명

<최근 5년간 경남 산업별 취업자수>

구 분	취 업 자 수(천명)					증 감 (19-20년)
	2016년	2017년	2018년	2019년	2020년	
전 체	1,704	1,723	1,746	1,749	1,729	△20
소 계	782	789	766	759	735	△24
제조업	433	430	418	396	399	3
도소매·숙박 음식점업	349	359	348	363	336	△27

※ 자료 : KOSIS 국가통계포털, 경제활동인구

- (고용보험 피보험자수) '20. 3월 이후 전년동월대비 하락 지속

※ 고용보험 피보험자수 : ('16. 12월) 363천명 → ('17. 12월) 340천명 → ('18. 12월) 335천명
→ ('19. 12월) 335천명 → ('20. 3월) 335천명 → ('20. 4월) 334천명 → ('20. 12월) 327천명

<고용보험 피보험자수(제조업) 전년동월대비 증감 추이('19.12-'20.12)>

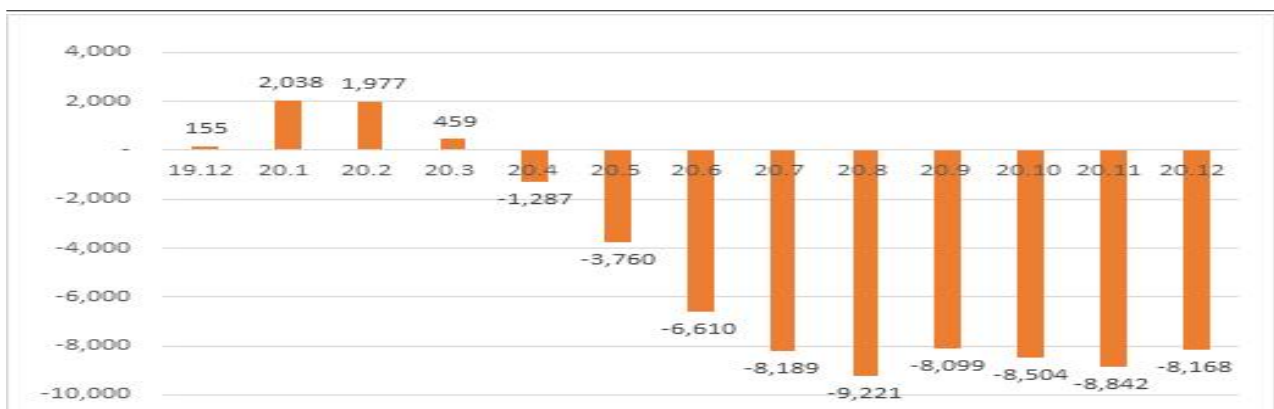

<경남 제조업 부가가치 및 전국 제조업 대비 비중 장기추이>



<고용보험 피보험자수(제조업) 전년동월대비 증감추이>

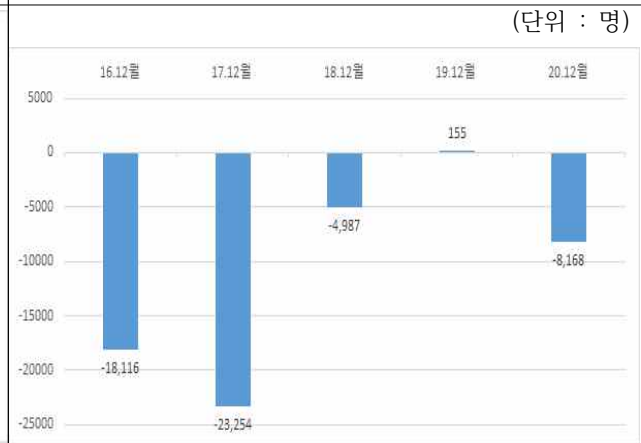

※ 자료 : KOSIS 국가통계포털, 경제활동인구/ 한국고용정보원 고용통계

⇒ **스마트공장 등 제조현장 디지털 전환을 통한 고부가가치화로 제조업의 르네상스 구현 및 양질의 일자리 창출 필요**

○ (서비스업) **코로나19**의 영향으로, 취업자수 '**20년 급격히 감소**

- (주요 서비스업* 취업자수) '14년 802천명에서 '19년 928천명으로 지속 증가
다만, '20년은 887천명으로 **코로나19 확산 이후 전년대비 41천명(4.4%)감소**

* 주요 서비스업 : 도소매·숙박음식점업(GI) 및 사업·개인·공공서비스 및 기타(EL~U)

※ 취업자수 : ('16년) 856천명 → ('17년) 885천명 → ('18년) 898천명 → ('19년) 928천명
→ ('20년) **887천명 (△41천명)**

- ('20년 월별 취업자수) 도소매·음식숙박업에서 '20. 12월 313천명으로
'20. 1월 대비 48천명 감소(13.3%)

<경남 연간 주요 서비스업 취업자수 추이>



<'20년 도소매·음식숙박업 취업자수 추이>
(전년동월대비)

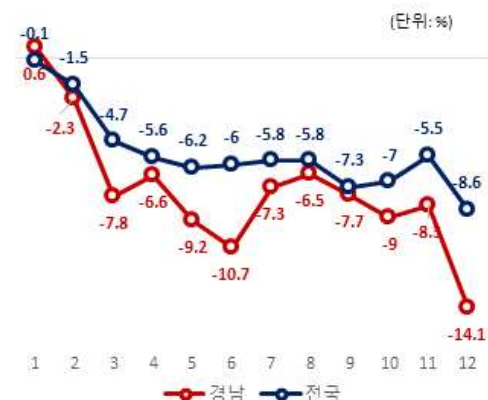

※ 자료 : KOSIS 국가통계포털, 경제활동인구

⇒ **코로나19로 대부분의 자영업(서비스업종) 취업자수 급감,
자영업자의 사회안전망 강화**를 통한 자립환경 조성 및 매출증대 지원

4. 과제와 대책

과 제	대 책
<p>인구</p> <ul style="list-style-type: none"> • 지속적인 인구감소 <ul style="list-style-type: none"> - 생산가능인구(15~64세)감소 • 청년, 30~40대 순이동 증가 <ul style="list-style-type: none"> - 청년 : ('19년) -15,007명 → ('20년) -17,860명 - 30~40대 : ('19년) 1,360명 → ('20년) -2,407명 • 노인(65세 이상) 비중 증가 <ul style="list-style-type: none"> - 노 인 : ('19년) 16.3% → ('20년) 17.4% ※ 고령사회 진입(노인인구 14%이상) 	<p>“지속가능한 일자리 창출, 생활안정 공공일자리 지원”</p> <ul style="list-style-type: none"> ▶ 청년활동 기반 강화 및 청년일자리 확대 <ul style="list-style-type: none"> - 일자리 탐색 및 생활안정 지원, 취업·창업·장기근속 지원 - 제조업 스마트화 확산과 신산업 성장 주도 환경 구축 ▶ 시니어 및 취약계층 일자리 창출 <ul style="list-style-type: none"> - 안정지속형 노인일자리 지원, 취약계층 복지일자리 확대 - 청년 귀농 및 귀어 적극 지원으로 농촌지역 고령화 대처
<p>고용</p> <ul style="list-style-type: none"> • 실업률 증가 <ul style="list-style-type: none"> - ('19년) 3.8% → ('20년) 4.0% • 30~40대 제조업 취업자 감소 <ul style="list-style-type: none"> - ('19.12월) 184,915명 → ('20.12년) 177,406명 • 신증년 취업자 감소 <ul style="list-style-type: none"> - ('19년) 434천명 → ('20년) 425천명 • 여성경제활동참가율 증가 <ul style="list-style-type: none"> - '12년 이후 점진적 증가 추세 - ('12년) 48.4% → ('16년) 50.4% → ('20년) 52.4% • 자영업자·임시근로자 감소 <ul style="list-style-type: none"> - ('19.12월) 736천명 → ('20.12년) 679천명 	<p>“노동시장 활력 유지 계층별 맞춤형 일자리 지원 ”</p> <ul style="list-style-type: none"> ▶ 주력산업 5G·AI 융합 및 스마트화 확산 ▶ 신증년 재취업 및 창업 지원 강화(경력, 전문성 활용) ▶ 경력단절여성 사회참여 확대, 일가정 균형지원 <p>“ 사회적 일자리 확대 및 고용안전망 강화 ”</p> <ul style="list-style-type: none"> ▶ 사회적 일자리 지원 및 사회적 경제·공유경제 활성화 ▶ 소상공인 매출증대 지원 및 자립환경 조성 ▶ 노동자 복지인프라확대 및 권익증진 ▶ 주력산업침체에 따른 고용위기 선제대응
<p>산업</p> <ul style="list-style-type: none"> • 경남 경제 회복 주춤 <ul style="list-style-type: none"> - 경제성장률 : ('18년) 0.6% → ('19년, 잠정) 1.4% - 지역내총생산(GRDP) : ('18년) 111조원 → ('19년, 잠정) 113조원(전국대비 90.5%) • 제조업 고용창출력 둔화 <ul style="list-style-type: none"> - 취업자수 : ('19년) 396천명 → ('20년) 399천명 • 특정업종*(3개 업종) 높은 의존도 <ul style="list-style-type: none"> - 전체 산업 58.5% 고용 52.9% 차지 * 제조업 도매 및 소매업 숙박 및 음식점업 	<p>“ 지역산업 고부가가치화를 통한 스마트일자리 확산 ”</p> <ul style="list-style-type: none"> ▶ 스마트화·ICT융합 제조업혁신 미래일자리 확대 <ul style="list-style-type: none"> - 주력산업 기술고도화 및 신산업 육성 ▶ 지속가능한 창업생태계 및 스마트 농산어촌 구축 <p>“ 산업기반(SOC) 확충, 민간 고용창출력 확대 ”</p> <ul style="list-style-type: none"> ▶ 지역자원 활용, 지역 활력 도모 및 공동체 중심 일자리 창출 ▶ 기업 고부가가치 창출 지원 및 SOC확충 <p>“ 고용거버넌스 기반, 지속가능한 일자리창출 ”</p> <ul style="list-style-type: none"> ▶ 데이터 중심의 고용정책 기반 확대 및 강화 ▶ 기업·소상공인 자금 지원, 안정적 운영 및 성장 유도 ▶ 지역 신산업 창출 촉진, 규제자유특구 추진

Ⅲ. 2021년 일자리 목표

1. 비전 및 전략

비 전	도민에게 희망주는 좋은 일자리 제공 (민선 7기 일 자 리 목 표)	
민선 7기 일자리목표 (2022년)	고용률 69%, 취업자수 1,571천명 달성	
2021년 일자리목표	고용률 67.0%, 취업자수 1,561천명 달성	
5대 전략		19대 핵심과제
전략 1	스마트 일자리 확산	① 스마트산업 육성 ② 창업하기 좋은 환경 조성 ③ 지능형 기계산업 지원 강화
전략 2	맞춤형 일자리 강화	④ 청년 취창업 기반 강화 ⑤ 신중년 일자리 확충 ⑥ 노인 일자리 확대 ⑦ 여성 Job-life개선 ⑧ 취약계층 일자리 지원 확대
전략 3	사회적 일자리 확대	⑨ 사회서비스 일자리 확대 ⑩ 사회적 경제 일자리 지원 강화 ⑪ 공유경제 활성화 ⑫ 고용안전망 강화
전략 4	SOC일자리 확충	⑬ 지역중심 SOC 투자 강화 ⑭ 기업활동 지원 SOC 확충 ⑮ 물류산업 전진기지 구축
전략 5	일자리 생태계 조성	⑯ 일자리 추진체계 정립 ⑰ 일자리 플랫폼 구축 ⑱ 지역정책금융 지원 확대 ⑲ 규제자유특구 조성

2. 공통 일자리 목표

(단위 : %, %p, 천명)

구 분	'20년 일자리 실적			'21년 일자리 목표	
	목표	실적	달성률(%)	목표	증감률
고용률(15세~64세)	67.6	65.5	96.9	67.0	1.5%p
청년고용률(15세~29세)	40.6	37.7	92.9	39.3	1.6%p
여성고용률(15세~64세)	57.1	55.5	97.2	56.8	1.3%p
취업자수(15-64세)	1,561	1,508	96.6	1,561	3.5%
상용근로자수	882	889	100.8	900	1.2%
고용보험 피보험자수	788	781	99.1	790	1.1%

* 목표설정 : '19년 고용여건 회복 목적 => '19년 실적을 목표로 설정

단, 상용근로자수 및 고용보험 피보험자수는 최근 5년('16 ~ '20년) 추세 평균 반영

** 증감률 : '20년 실적대비 '21년 목표

3. 분야별 목표

○ 사업/일자리수 : 177개 사업/ 134,105명/ 2,045,196백만원*

* 2,045,196백만원 : 국비 920,274백만원(45%), 지방비 759,790백만원(37%), 기타 365,132백만원(18%)

○ 사업유형별

구분	분류	사 업 명	일자리 목표(명)
사업유형	합계	177개 사업	134,105
	직접일자리(104)	자활근로, 지역공동체 일자리, 산불전문예방진화대 고용 등	86,180
	직업훈련(12)	고용안정 선제대응 패키지 지원 사업, 지역인재육성사업 등	10,443
	고용서비스(11)	채용박람회 청년일자리 플랫폼 운영 지역혁신프로젝트 사업 등	20,491
	고용장려금(11)	고용보험 미가입 사업장 4대보험료 지원사업 경남 상생공제 사업 등	3,762
	창업지원(14)	사회적기업 육성 여성 창업지원 서비스 지원 소상공인 창업 성공사다리 지원 등	3,005
	인프라구축(24)	스마트공장 보급확산 도시재생, 어촌뉴딜300, 양산도시철도 건설사업 등	9,524
	투자유치(1)	국내외 기업 투자유치	700

○ 정책대상별

구분	분류	사 업 명	일자리 목표(명)
정책대상	합계	177개 사업	134,105
	청년(42)	지역혁신 플랫폼 사업 경남 청년일자리 교육사업 청년장인 프로젝트 등	6,015
	여성(15)	새일센터 지정운영 사업, 아이돌봄 지원사업 가사간병 방문지원 등	11,534
	신중년(7)	신중년 경력활용 지역서비스 신중년 농촌활력 새로일하기 프로젝트 등	724
	노인(3)	아름다운 이야기할머니, 노인일자리 및 사회활동 지원사업	50,850
	장애인(6)	장애인일자리지원, 중증장애인 인턴제 등	3,172
	취약계층(4)	지역공동체 일자리, 자활근로사업, 저소득 차상위계층 특별지원 등	4,976
	소상공인(4)	소상공인 정책자금 지원 1인 자영업자 고용·산재 보험 가입 지원 등	1,856
	전연령(96)	SW리채움 사업 지역사회서비스투자사업 지역특화형 긴급 직업훈련 시범사업 등	54,978

4. 민선 7기 종합계획과 연계성

□ 민선7기 일자리정책 로드맵 기조 근원적 유지

- 2021년 일자리대책은 **민선 7기 일자리정책 로드맵 수립의 정책적 틀과 사업 추진의 일관성을 유지**하기 위하여 5대 핵심전략*의 기조를 근원적으로 유지

* 스마트일자리 확산, 맞춤형 일자리 강화, 사회적 일자리 확대, SOC일자리 확충, 일자리 생태계 조성

- 민선7기 5대 전략을 연차별 시행계획에도 반영하되, **경남형 뉴딜과 코로나19 장기화에 따른 위기극복**을 위하여 **세부 추진과제**(20년 64개 → 21년 74개, 증 11, 감 1) 추가

- ① 대상별(청년 노인 여성 다문화 등) **맞춤형 일자리 지원 강화**
 - ② **제조업 혁신과 신산업 육성**을 통한 고부가가치 일자리창출 확대
 - ③ **고용안전망**(국민취업지원제도 추진 등)과 **사회안전망 강화**(소상공인 자영업자 등)를 통한 일자리생태계 조성

- **데이터기반 일자리정책 구현**을 위하여 분기별 일자리대책 본부 운영과 지역 일자리 목표 공시제 관리 강화를 통해 일자리중심 행정 추진, 또한 경제지표 및 동향분석*을 통해 경제위기를 사전에 예측하고, **지역여건에 맞는 고용전략 수립**
* 지역경제동향 모니터링, 경제상황 점검 분석 등

- ‘청년이 머물고 돌아오고 찾아오는 경남도’가 되기 위하여, **지속가능한 양질의 일자리창출 정책** 추진

〈지속가능한 양질의 청년일자리 창출〉

- ① **스마트인재 육성**(지역혁신플랫폼, 스마트 제조혁신 선도대학 운영 등)
 - ② **일경험 지원**(디지털 일 경험 기회 제공, 지역 일자리 발굴 지역주도형 청년일자리 사업)
 - ③ **청년주도 창업생태계 구축**(청년 창업 육성 및 사업화 지원, 청년 로컬코어아터 육성 지원 등)
 - ④ **청년-기업간 인재매칭 지원**(청년일자리센터·청년센터 유기적 협업, 경남형 트랙사업 활성화 등)
 - ⑤ **청년친화기반 강화**(청년친화기업·고용우수기업 인증제, 경남형 공제사업, 청년일자리 실태조사 실시 등)
 - ⑥ **청년 참여 거버넌스 구축**(청년정책 네트워크, 청년정책위원회, 청년정책플랫폼)

- 경제활동 참여희망 여성 증가, 취창업의 기회를 확대하고 일가정 양립을 위한 **안심보육환경 조성** 및 **가사지원 서비스 제공**을 통해 가정생활 부담완화 및 여성의 사회참여 확대

IV. 주요 추진전략

1. 일자리 추진체계 정립

① 일자리정책 실효성 확보

□ 일자리대책본부 현황

- 구 성 : **본부장(경제부지사)**, T/F팀장(소관 실국장)



- 운 영 : 대책본부장 주재 분기별 점검회의 개최

② 데이터기반 일자리행정 구현

□ 일자리중심 행정 추진 및 지역일자리 목표 공시제 관리 강화

- (일자리대책본부 운영) 일자리창출 추진상황 관리, 우수사업 발굴, 일자리 현안과 문제해결 방안 논의
- (일자리중심 행정 추진) 일자리 성과지표 설정으로 사업평가 및 지역일자리 목표 공시제 관리 강화

□ 경남 일자리 지표 및 통계 구축

- (경제동향 분석 체계 구축) 경제지표 및 동향분석을 통한 경제위기 사전 예측, 지역여건에 맞는 고용실천전략 수립으로 일자리모델 발굴
- (고용지표 분석) 경남연구원 및 경남경제진흥원과 협업을 통해 고용동향의 추세와 특이사항 분석 공유

③ 사업 성과관리체계 구축 및 우수사례 확산

□ (실적점검) 분기별 점검회의를 통한 성과 및 반성, 우수사례 확산 등

□ (성과평가) 수요자 입장에서의 문제 진단 및 대안 도출 → **도민체감도 향상**

2. 뉴딜선도 스마트일자리 확산

① 스마트그린산업 육성으로 제조업 혁신 및 신산업 성장

- (스마트 공장 보급 확산) 제조업 생산 현장의 스마트화로 기업의 경쟁력 확보와 생산성 향상, 스마트공장 전문인력 양성(1,155명) 및 맞춤형 컨설팅 지원
- (스마트산업단지 조성) 제조혁신과 사람중심 단지, 미래형 단지 조성, 제조업과 ICT융합을 통해 신산업 창출 기반 마련 및 첨단 선도산단 모델 창출
 - ※ 예상효과 : 22년 산단 내 기업수 7.6% ↑, 매출액 26% ↑, 종사자수 26천명 ↑
 - ※ 디지털인프라, 그린산단, 제조혁신, 고부가가치화를 통한 스마트그린산단 조성
- (스마트 농산어촌) 농산어촌의 고령화, 노동집약 및 재래식 기술 등 양식·농업의 성장 한계 극복으로 근로여건 개선 및 청년층 일자리 창출
 - ※ 스마트양식 클러스터 조성(8월 착공), 스마트팜 혁신밸리조성(221ha), 청년농업인 스마트팜 창업 지원(97명)
- (ICT산업 육성) 제조업 ICT 융합개발 지원을 통한 고부가가치 산업 창출, ICT생태계 조성(교육, 체험센터) 및 지역 주력산업 경쟁력 강화
- (디자인주도 제조혁신 및 신산업 창출) 디자인제조·기술 융합을 통한 고부가가치 신산업 창출 기업지원 및 인력육성을 통한 산업디자인 생태계 조성(4개 사업 44억원)
- (수소산업 활성화) 수소경제(생산 → 저장·운송 → 활용)를 선도할 수 있는 수소생산기지 구축(3월 준공) 및 수소차 보급(1,804대) · 충전소(10기) 구축지원으로 수소사회 실현
- (기후위기대응 탈탄소화) 탈탄소 사회 · 경제전환을 위한 온실가스 감축사업 추진으로 기후변화 대응
 - ※ 환경기초시설 내 유희부지 태양광 발전시설 설치로 재생에너지 생산(5식, 51억)

② 창업하기 좋은 환경 조성

- (혁신 창업 생태계 조성) 창업 쏠주기 패키지 지원, 동남권 창업 네트워크 구축 등을 통해 성공적인 창업 유도
 - ※ 창업투자펀드 운영(50억), 청년 로컬크리에이터 육성 지원(4.5억), 스타트업 액셀러레이팅(4억), 메이커페이스 전문랩 운영지원(10.5억), 스타트업 아이디어고도화지원(4.2억), 동남권 창업아이디어 경진대회 개최(11월) 등
- (농어촌 창업·정주 여건 조성) 귀어·귀촌 희망 청년층을 대상으로 실무연수 실시, 안정적 정착 지원 및 농어촌 지역 고령화 문제 해소
 - ※ 청년 취농인턴제(10명), 차세대농업인 성공모델 육성(13명), 청년어촌정착지원금 지급(100만원한도)

③ 기계·방위산업 및 로봇산업 고부가가치화

- (기계·방위산업 고도화 지원) 친환경·디지털화의 흐름을 반영한 지능형 기계·방위산업 구조 혁신, 핵심부품의 국산화 및 수출 경쟁력 제고
 - ※ 지능형기계산업 제조기능안전 기술고도화 지원기반구축(6월 착공), 방산부품국산화 기술개발(12개사) 및 사업화 지원(15개사)
- (로봇산업 부가가치 증대) 제조업기반 로봇 융복합을 통한 산업고도화 및 지능화 선도, 서비스 로봇산업 성장거점 마련과 제조로봇 뿌리산업 공정개발 지원
 - ※ 뿌리기업 로봇 공정연구 및 보급(5건), 로봇콘텐츠 개발(4건, 12월) 등

3. 노동시장 활력 유지, 정책대상별 맞춤형 일자리 강화

① 지속가능한 양질의 청년일자리 창출

- (스마트인재 육성) 스마트공장 보급 확산에 따른 제조혁신 선도대학(창원대, 경상대, 창원문성대) 운영 및 관련 전문인력 양성
 - ※ 지역혁신플랫폼- 제조업 공정혁신 전문인력 양성(500명), SW미래채움 사업(100명)
- (일경험 지원) 변화하는 고용환경 대비 디지털현장 일 경험 기회 제공 및 청년에게 적합한 지역 일자리 발굴 제공
 - ※ 디지털현장 일 경험 기회 제공(15개 사업, 578명), 지역주도형 청년일자리사업(30개 사업, 1,400명)
- (청년주도 창업생태계 구축) 창업생태계 조성을 통해 청년의 창업지원 및 아이디어가 창업으로 연결되도록 창업교육 및 사업화 자금 지원
 - ※ 경남창조경제혁신센터(창업지원), 경남 스타트업 캠퍼스 운영(창업교류), 스타트업 아이디어 고도화 사업(사업화 지원, 4.5억), 청년 로컬크리에이터 육성 지원(창업교육 및 사업화 자금 지원, 4.2억)
- (청년-기업간 인재매칭 지원) 구직자 친화적인 맞춤형 취창업 통합서비스 제공 및 지역인재와 산-학-관 협약으로 지역인재와 우수기업 연결
 - ※ 청년일자리센터(일자리프렌즈)-청년센터(청년온나), 청년일자리사업 수행기관 통합(경남 경제진흥원), 경남형 트랙사업 활성화(기업-특성화고/대학-경남도, 60명)
- (청년친화기반 강화) 일·생활 균형 청년친화기업 선정 및 지원, 공제사업 추진으로 청년의 장기근속 유도, 청년일자리 정책 만족도 조사 등
 - ※ 청년친화기업(20개사 선정), 고용우수기업 인증제 추진(10개사), 청년내일채움공제(636명) 및 상생공제(600명), 청년 일자리사업 근무환경 모니터링 사업 추진 등

- (청년 참여 거버넌스 구축) 청년정책 네트워크 참여(3기, 1,000명)로 청년의 창의성·진취성·개방성이 반영된 정책 발굴

※ 청년정책위원회 및 청년정책플랫폼 운영(정책의 청년 감수성 제고), 청년정책 네트워크(청년의 도정 참여기회 확대)

② 신중년 인생이모작 지원

- (인생이모작 지원) 신중년(만50~64세) 대상 공공서비스 지원 기관 운영을 통한 사회참여요구 통합적 지원

※ 생애설계 상담, 내일이음 50+사업, 사회공헌 일자리 지원(300명) 등

- (경력활용) 신중년 경력·전문성 고려한 지역사회 필요 사회서비스 일자리 제공

※ 직업상담, 중견 예술인, 전기, 전자, 기계산업 종사, 소방, 금융 및 회계분야(88명)

- (창업) 중장년 기술창업센터 운영, 신중년 농촌활력 새로일하기 프로젝트

③ 지속 가능한 어르신 좋은 일자리 창출

- (노인 일자리 및 사회활동 지원) 양질의 노인일자리 창출 및 확대를 통한 활기찬 노후 생활 자원과 노인인력 활용에 대한 사회적 인식개선 및 민간참여 도모

※ 노인일자리 수당 지원(30만원), 노인일자리 확대 : (20년) 48,280 → (21년)50,140명

※ 공익형, 시장형, 취업알선형, 사회서비스형

- (노인고용우수기업 인증제 실시) 노인일자리 창출 및 기업의 노인채용에 대한 사회적 인식 제고(20개사, 인증기간 3년)

④ 맞춤형 여성일자리 지원

- (경력단절여성 사회참여 확대) 새일센터를 통해 결혼 육아, 가사 등으로 경력이 단절된 여성의 재취업 및 창업지원으로, 경제적 자립과 사회 참여기회 확대

※ 새일여성 인턴 취업장려금 지급(기업 110만원, 인턴 90만원), 창업지원 서비스 지원(창업동아리, 시제품제작 판매 등), 여성 취창업 박람회 개최(9월)

- (일·가정 균형지원) 아이돌보미 양성을 통한 경력단절 여성의 일자리 제공으로 고용증진 및 안심보육환경 조성으로 일·가정 양립 지원

※ 아이돌보미 파견(1,500명), 아동복지교사 정규직 전환 추진(50명), 공동생활가정(그룹홈) 운영(75명)

- (양육부담 완화 및 가사지원) 자녀 양육부담 완화 및 가사서비스 지원으로 안정적인 가족의 삶과 가사부담 경감으로 가족시간 증대

※ 공동육아나눔터 운영(31명), 경남형 가사지원 시범사업(30명), 주거환경개선 가사지원사업(20명)

⑤ 취약계층을 위한 안정적 일자리 제공

- (장애인 사회활동 지원 및 자립기반 조성) 장애인 일자리 제공을 통한 생활 안정 및 소득보장으로 사회참여 확대
 - ※ 장애인 일자리지원(1,763명), 장애인직업재활시설운영(1,300명), 중증장애인 인턴제 운영(31명), 여성장애인 일감지원센터 운영 지원(50명)
- (자활근로사업) 자활센터 운영(20개소)을 통해 자활에 필요한 서비스 제공 및 근로기회제공을 통해 빈곤해소 및 자립지원으로 포용적 복지 실현(3,320명)
- (다문화가족 지원) 다문화가족의 안정된 가족생활 및 경제적 자립 지원으로 안정적 가족생활을 도모하고 더불어 살아가는 사회환경 조성
 - ※ 다문화가족 방문교육서비스(170명), 결혼이민자 영유아기 자녀 양육돌보미 지원(10개 시군, 15명)

4. 사회적일자리 확대

① 사회서비스 제공 일자리 창출

- (사회서비스 제공) 경상남도사회서비스원 운영(15개 시설)을 통해 사회서비스의 공공성과 책임성 확보, 질 높은 사회서비스 제공을 통해 지역사회 복지 증진 기여
- (보육부문) 산모·신생아 건강관리사 운영인력 확충을 통해 일자리 창출 어린이집 보육교직원 및 대체교사 인건비 지원으로 부모가 신뢰하고 아이가 행복한 보육환경 조성
 - ※ 산모·신생아 건강관리사 파견(780명), 보육교직원 및 대체교사 인건비 지원(6,586명)
- (청소년부문) 방과후 아카데미 운영으로 청소년의 안전한 성장 환경 지원, 위험청소년의 사회복귀를 돕는 동반자 프로그램 운영으로 청소년에 대한 사회적 보호 책임 강화
 - ※ 청소년 방과후 아카데미 확대('20년 : 23개소 → '21년 : 24개소), 청소년 동반자 프로그램(110명)
- (노인·장애인부문) 일상생활 영위가 어려운 노인에게 적절한 개인별 돌봄서비스 제공 장애인 활동지원 및 장애인가정 돌보미 파견으로 돌봄 부담 경감
 - ※ 노인맞춤돌봄서비스(2,574명), 장애아가족 양육 지원(285명), 장애아동 발달재활서비스 지원(778명), 장애인활동지원사 충원('20년 : 5,000명 → '21년 : 7,284명)
- (환경·산림부문) 해양, 산림, 수산 등과 연계한 전문인력 확충으로 사회적가치 실현
 - ※ 바다환경보전(205명), 미세먼지 대응(52명), 하천하구 수질보전(250명), 산림재해 예방(1,440명)

② 사회적경제·공유경제 활성화 기반 구축

- (사회적경제) 사회적경제 혁신타운 설립(3월 착공)으로 인적·물적거점 구축을 통해 지속가능한 사회적 경제 생태계 구축
 - ※ 사회적 기업 및 마을기업 육성(935명), 경남 사회적경제 청년부흥 프로젝트(172명)
- (공유경제) 공유경제 사업 발굴 및 지원, 공유경제에 대한 이해와 우수사례 전파를 위한 공유경제 활동가를 양성하여 공유문화 확산
 - ※ 연구개발장비 공동플랫폼 활성화(5개 사업), 공유경제 활동가 양성(5월 ~ 12월)

③ 고용안전망 및 사회안전망 강화

- (고용안정 선제대응) 주력산업 실직인력 대상 일자리 종합연계 서비스 지원으로 신속한 재취업 유도 및 직업훈련을 통한 핵심인력 노동자 역량강화와 고용유지
 - ※ 고용안정 선제대응 패키지지원사업(1,577명), 지역특화형 긴급 직업훈련 시범사업(7,831명)
- (노동자 복지인프라 확대 및 권익증진) 공공부문 생활임금 적정 인상과 이동·감정·돌봄노동자 및 대리운전자의 복지증진으로 권익보호
 - ※ 생활임금 운영(20년) : 10,000원 → (21년) 10,380원
 - 대리운전자 손해배상 보험료 지원(50%), 이동노동자 쉼터 서비스 확대(금융·건강·법률상담 등), 노동자작업복 세탁소 확산 비정규직 노동자지원센터 운영(7개소), 감정노동자 권리보호센터(1개소)
- (소상공인 사회안전망 확대) 노란우산공제 가입 독려 및 1인 자영업자 고용보험·산재보험 가입 지원으로 사회안전망 구축
 - ※ 노란우산공제 희망장려금(월2만원), 1인 자영업자 고용보험(30%)·산재보험(최대 50%) 지원
- (국민취업지원제도 추진) 도 일자리센터 연계·협업으로 개인별 취업활동계획에 따라 복지서비스 연계 등 맞춤형 취업지원 실시(320명)

5. 산업기반 확충, SOC 일자리 창출

지역중심 및 기업활동 지원 SOC 확충

- (뉴딜사업 추진) 지역 특성을 고려한 맞춤형 투자를 통해 지역경제 활성화 (지역소득증대 사업 추진)및 공동체 중심의 일자리 창출 기반 조성
 - ※ 어촌뉴딜(49개소), 도시재생 뉴딜(5곳)

- (기업활동 지원) 노후산단의 기반시설 개량 및 확충, 업종전환을 통해 첨단 산업 단지로 재정비, 도로망 확충으로 기업물류비용 감소 및 교통편의 증진
 - ※ 창원국가산단 및 진주상평일반산단, 양산일반산단 재생사업, 양산도시철도 및 남부내륙고속철도 건설
- (물류산업 전진기지 구축) 진해신항 건설 및 항만물류연구센터 운영과 부산 진해경제자유구역내 도로망 정비로 육상 및 항만물류 효율성 제고를 통한 직접 일자리 창출 지원
 - ※ 항만개발(21선석), 배후부지 조성(제조·물류기업 50개 이상 입주)

6. 지속가능한 일자리 창출, 일자리생태계 조성

① 대상별 일자리플랫폼 구축

- (경남 경제진흥원) 분산된 일자리사업의 통합 및 고용서비스 지원 중소기업·소상공인 성장단계별 맞춤형 지원 노동자 권리향상 및 경제여건분석 통한 현안 대응력 강화
 - ※ 현장중심 기업 편의 제공(기업통합지원센터), 온라인 통합쇼핑몰 「e-경남몰」 운영, 찾아가는 도민노무사제 운영, 경제·산업동향 책자 발간(월 2,500부)
- (청년부문) 청년 일자리플랫폼 운영 및 대학일자리센터(6개소) 운영으로 취창업서비스 지원, 청년 정보플랫폼 구축과 청년공간 조성(10개소)
- (전 연 령) 일자리종합센터 및 고용복지 원스톱 전달체계 구축(8개 시군 16개 기관 행정복지센터 사회복지시설)으로 맞춤형 복지 및 취업지원서비스 실시

② 금융정책 지원 확대로 성장 지원

- (기업경쟁력 강화) 중소기업 투자·경영자금 확대 및 스마트공장 구축 중소기업 지원으로 금융부담 완화 및 기업고부가가치 창출 지원
 - ※ 경영안정자금 지원조건 완화(지원횟수 제한 해제 및 상환방식 다양화), 특별자금 신설(고용유지지원자금, 상생형지역일자리), 경남 스마트팩토리 론(200억 이차보전 최대 3%p) 등
- (소상공인 성장지원) 저금리 정책자금 자금지원(연 2.5% 이차보전)으로 경영여건 개선 및 창업 시 요구되는 맞춤형 교육지원으로 성공적인 창업 유도

V. 2021년 세부 추진과제

1. 핵심전략별 (5대 전략, 19개 중점 추진과제, 74개 세부 추진과제)

* 붙임1 참조

핵심전략(5)	중점 추진과제(19)	세부 추진과제(74)
1. 스마트 일자리 확산 (3개)	1. 스마트산업 육성	<ul style="list-style-type: none"> ① 스마트공장 보급 확산 ② 스마트 산업단지 조성 ③ 스마트양식 클러스터 조성 ④ 스마트 팜 혁신밸리 조성 ⑤ ICT산업 육성 지원(추가) ⑥ 디자인 주도 제조혁신 및 신사업 창출(추가)
	2. 창업하기 좋은 환경 조성	<ul style="list-style-type: none"> ① 혁신 창업 생태계 조성 ② 농어촌 창업·정주 여건 조성 ③ 청년 농업인 성장기반 구축 ④ 귀어·귀촌 활성화(추가)
	3. 지능형 기계산업 지원 강화	<ul style="list-style-type: none"> ① 지능형 기계산업·방위산업 고도화 지원 ② 경남 로봇산업 부가가치 증대
2. 맞춤형 일자리 강화 (5개)	4. 청년 취·창업 기반 강화	<ul style="list-style-type: none"> ① 지역주도형 청년일자리사업 확대 ② 트랙사업 활성화 ③ 청년 취·창업 교육훈련 및 장려금 확대 ④ 고용우수기업 인증제도 활성화 ⑤ 국내외 기업 투자유치 활성화 ⑥ 청년친화기업 지정(추가) ⑦ 청년 주거·생활안정 지원(추가)
	5. 신중년 일자리 확충	<ul style="list-style-type: none"> ① 신중년인생이모작지원센터 운영 ② 신중년 재취업 및 창업 지원 강화
	6. 노인 일자리 확대	<ul style="list-style-type: none"> ① 노인 고용복지체계 운영 강화 ② 어르신 사회활동 지원 확대 ③ 노인친화기업 인증제 실시(추가)
	7. 여성 Job-life 개선	<ul style="list-style-type: none"> ① 경력단절여성 취업·창업 지원서비스 강화 ② 양성평등 및 워라벨 문화 확산 ③ 좋은 여성일자리 확대
	8. 취약계층 일자리 지원 확대	<ul style="list-style-type: none"> ① 장애인 사회활동 지원 및 자활 역량 제고 ② 취약계층 자립기반 확충 ③ 다문화가족 생활안정 및 경제적 자립 지원(추가)

핵심전략(5)	중점 추진과제(19)	세부 추진과제(74)
3. 사회적 일자리 확대 (4개)	9. 사회서비스 일자리 확대	<ul style="list-style-type: none"> ① 경상남도사회서비스원 운영 ② 육아·보육서비스 지원 강화 ③ 청소년의 건강한 성장 지원 ④ 노인 돌봄서비스 확대 ⑤ 지역사회서비스투자사업 확대 ⑥ 장애인 자립생활 기반 강화
	10. 사회적 경제 일자리 지원 강화	<ul style="list-style-type: none"> ① 사회적경제 혁신 타운 설립·운영 ② 지역공동체 일자리사업 확대 ③ 사회적·마을 기업 육성
	11. 공유경제 활성화	<ul style="list-style-type: none"> ① 공유경제 모델 발굴·확산 ② 연구개발장비 공동플랫폼 활성화
	12. 고용안전망 강화	<ul style="list-style-type: none"> ① 주력산업 고용유지 및 실직자 전환재배치 지원 ② 비정규직노동자 지원센터 운영 ③ 노동자 권리보호 및 권익향상 ④ 공공부문 생활임금 운영 ⑤ 돌봄노동자 상담 및 건강센터 설치·운영 ⑥ 자영업자 사회안전망 확대 ⑦ 일자리센터 연계 국민취업지원제도 추진(추가)
4. SOC 일자리 확충 (3개)	13. 지역 중심 SOC 투자 강화	<ul style="list-style-type: none"> ① 어촌뉴딜 300사업 ② 도시재생 뉴딜사업 ③ 지역밀착형 생활SOC 확충
	14. 기업활동 지원 SOC 확충	<ul style="list-style-type: none"> ① 산업단지 재생사업 가속화 ② 도로망 확충을 통한 지역일자리 확대 ③ 양산도시철도 건설 ④ 남부내륙고속철도 조기 착공 ⑤ 창원 수소특화단지 조성
	15. 물류산업 전진 기지 구축	<ul style="list-style-type: none"> ① 물류산업 전진 기지 구축 ② 경제자유구역 기반시설 조성
5. 일자리 생태계 조성 (4개)	16. 일자리 추진체계 정립	<ul style="list-style-type: none"> ① 일자리위원회 설치 및 운영 ② 일자리대책 컨트롤타워 역할 강화 ③ 경제동향 분석 체계 구축(추가)
	17. 일자리 플랫폼 구축	<ul style="list-style-type: none"> ① 경남경제진흥원 운영 ② 청년일자리 플랫폼 운영 강화 ③ 대학일자리센터 운영 내실화 ④ 일자리종합센터 활성화 ⑤ 고용·복지 원스톱 전달체계 구축 ⑥ 청년 정보플랫폼 구축 및 청년공간 조성(추가)
	18. 지역정책금융 지원 확대	<ul style="list-style-type: none"> ① 중소기업 투자 및 경영안정 자금 확대 ② 소상공인 정책자금 지원 확대 ③ 스마트공장 구축 중소기업 비용부담 완화
	19. 규제자유특구 조성	<ul style="list-style-type: none"> ① 고성 무인기종합타운 조성 ② 무인선박 규제자유특구 조성 ③ 창원·진주·김해 강소연구개발특구 육성 ④ 5G활용 차세대 스마트공장 규제자유특구 운영(추가)

2. 산업별·지역별 고용실천전략

* 붙임2 참조

구 분	중점 추진과제(32)
<p>산업별 고용 실천전략 (17개)</p>	<p>⇒</p> <ol style="list-style-type: none"> ① 제조업 스마트 혁신 ② 조선해양산업 구조 고도화 ③ 항공산업 경쟁력 강화 ④-1 소재·나노산업 육성지원(추가) ④-2 나노산업 성장기반 조성 ⑤ 기계산업 구조 고도화 ⑥ 4차산업혁명 대비 로봇산업 지속 육성 ⑦ 세라믹산업 육성 ⑧ 항노화산업 성장 기반 강화 ⑨ 문화·관광산업 활성화 ⑩ 농·수산업 고도화 ⑪ 물류산업 전진기지 구축 ⑫ 사회적·마을 기업 인큐베이팅 강화 ⑬ 그린뉴딜 산업 육성 및 에너지 수요관리 강화 ⑭ 미래자동차 핵심부품 개발 및 실증지원 ⑮ 수소산업 활성화 기반구축(추가) ⑯ 온실가스 감축으로 탈탄소 실현 가속화(추가)
<p>지역별 고용 실천전략 (15개)</p>	<p>⇒</p> <ol style="list-style-type: none"> ① (공 통) <ol style="list-style-type: none"> ❶ 제조업 스마트 혁신 ❷ 문화·관광산업 활성화 ❸ 농업을 6차산업으로 고도화 ❹ 사회적·마을 기업 인큐베이팅 강화 ② (중부권) <ol style="list-style-type: none"> ❶ 나노산업 성장 기반 조성 ❷ 기계산업 구조 고도화 ❸ 4차산업혁명 대비 로봇산업 지속 육성 ③ (서·북부권) <ol style="list-style-type: none"> ❶ 항공산업 경쟁력 강화 ❷ 세라믹산업 육성 ❸ 한방항노화산업 성장 기반 강화 ④ (남부권) <ol style="list-style-type: none"> ❶ 조선해양산업 구조 고도화 ❷ 해양관광 활성화 ❸ 수산업 스마트 혁신 ⑤ (동부권) <ol style="list-style-type: none"> ❶ 첨단의료기기 산업 육성(양방향노화) ❷ 물류산업 전진기지 구축

3. 사업부문별

① 직접일자리 창출

□ 사업개요

○ 목표 : 104개 사업, 86,180명

○ 예산 : 834,514백만원(국비 471,947, 도비 138,906, 시군비 216,296 기타 7,365)

□ 세부내역

연번	세 부 사 업 명	목표(명)	예산(백만원)
합 계		86,180	834,514
1	지역신문발전 지원사업	18	260
2	정보화마을 프로그램관리자 인건비 지원	24	569
3	경남 사회적경제 청년부흥 프로젝트	172	3,520
4	SW 미래채움 사업	100	2,100
5	의료기기 업종전환 취업연계 게이트웨이 사업	9	345
6	시군주도 청년일자리사업	524	11,514
7	경남형 뉴딜일자리사업	100	2,482
8	경남 중소기업 청년활력사업	185	5,127
9	경남 스타트업 청년채용 연계사업	242	6,319
10	경남 청년장인 프로젝트	305	6,633
11	지역상생 청년일자리 사업	18	261
12	신중년 경력활용 지역서비스 일자리사업	88	970
13	지역공동체 일자리사업	943	6,502
14	코로나19 극복 지역방역일자리사업	543	3,200
15	경남 청년 산업디자이너 육성 프로젝트	30	839

연번	세 부 사 업 명	목표(명)	예산(백만원)
16	경남 청년 온라인콘텐츠 크리에이터 육성 지원사업	50	1,187
17	비정규직노동자 지원센터 운영	7	341
18	자원봉사 코디네이터 지원사업	43	1,270
19	경상남도 지방공무원 임용	1,666	977
20	수산업경영인 사무장 채용 지원	7	153
21	바다환경지킴이 지원	205	2,724
22	해양쓰레기 집하장 운영인력 지원	30	480
23	자율관리어업 사무장 채용 지원	12	262
24	해양안전 지킴이 지원사업	30	720
25	어촌체험휴양마을 사무장 채용 지원	16	350
26	부동산특별조치법 시행 보조인력 채용	16	2,000
27	스마트 실내공간정보 DB구축사업	50	1,385
28	아름다운 이야기할머니 사업	173	920
29	지역예술인 언택트 문화예술 일자리사업	10	232
30	청년예술인 파견지원사업	10	100
31	예술활동(작품) 디지털화 사업	14	315
32	문화예술교육사 현장 역량강화(인턴십) 사업	7	213
33	학교 예술강사 지원	131	2,531
34	도슨트 운영사업	16	280
35	관광안내소 운영	12	607
36	문화관광해설사 활동비 등 지원	243	3,637
37	장애인생활체육지도자 배치 지원	44	1,498
38	생활체육지도자 활동지원	257	7,512
39	문화재돌봄사업	54	2,227

연번	세 부 사 업 명	목표(명)	예산(백만원)
40	문화재 안전경비원 배치 및 활용	59	1,826
41	공공도서관 개관시간 연장사업	72	2,025
42	경남도립미술관 학예인턴 채용	4	88
43	지역사회서비스투자사업	1,915	12,320
44	자활근로사업	3,320	39,947
45	가사간병 방문지원	390	3,215
46	저소득 차상위계층 특별지원	170	3,010
47	돌봄노동자 지원센터 설치 및 운영	8	1,020
48	노인맞춤돌봄서비스 사업	2,574	52,936
49	노인일자리 및 사회활동 지원사업	50,140	188,968
50	노인일자리 청년인턴 지원	50	833
51	장애인일자리 지원	1,763	24,146
52	중증장애인 인턴제	31	340
53	여성장애인 일감지원센터 운영지원	50	52
54	장애아가족 양육지원	200	2,724
55	발달재활서비스 지원	700	8,574
56	장애인활동지원 급여(가산급여)사업	5,096	147,302
57	365안심병동사업	272	8,884
58	여성 창업 전담인력 운영	4	132
59	디지털 성범죄 사이버감시단 운영	8	116
60	공동육아나눔터 운영 지원	31	1,601
61	아이돌봄 지원 사업	1,500	27,172
62	경남형 가사지원 시범사업	30	149

연번	세 부 사 업 명	목표(명)	예산(백만원)
63	주거환경개선 가사지원사업	20	98
64	산모·신생아 건강관리사 지원사업	780	11,626
65	보육교직원 인건비 지원사업	6,400	145,675
66	보육대체교사 인건비 지원사업	186	6,997
67	다문화가족 방문교육 서비스 사업	170	2,981
68	여성결혼이민자 다문화가족지원센터 인턴 채용	38	334
69	결혼이민자 영유아기 자녀 양육 서비스	15	263
70	요보호아동 그룹홈 운영지원	75	2,229
71	다함께 돌봄 사업	37	1,432
72	아동복지교사 파견지원	249	3,694
73	청소년 방과후 아카데미 운영지원	80	4,093
74	청소년 동반자 프로그램	110	1,712
75	농어가도우미 지원사업	37	200
76	농지이용관리지원사업	304	3,119
77	농촌체험휴양마을 사무장 채용 지원	77	1,469
78	농촌체험휴양마을 청년사무장 채용 지원	3	37
79	경남수출농업단지 및 수출전문업체 청년일자리 지원	14	175
80	한우도우미 지원사업	9	167
81	낙농도우미 지원사업	33	990
82	우포늪 환경 감시활동 지원	2	42
83	생활폐기물 분리배출 도우미 사업	158	1,899
84	미세먼지 불법배출 예방감시 지원사업	52	960

연번	세 부 사 업 명	목표(명)	예산(백만원)
85	낙동강수계 하천하구쓰레기 정화사업	214	1,411
86	섬진강수계 하천하구쓰레기 정화사업	36	681
87	사유림경영정보 DB구축	3	89
88	공공산림가꾸기사업	221	5,475
89	산불전문예방진화대 고용	1,140	16,334
90	소나무 재선충병 이동단속반 운영	40	840
91	산림병해충 예찰방제단	196	4,388
92	산림복지전문업 위탁 운영	52	1,376
93	산촌마을운영매니저	8	168
94	숲생태 관리인	7	148
95	숲길등산지도사	18	380
96	도시녹지관리원	14	296
97	명상숲코디네이터	4	84
98	수목원코디네이터	4	84
99	산사태 현장 예방단	64	871
100	임도관리원	58	464
101	중증장애인 일자리 나눔사업	6	133
102	비대면 영농콘텐츠 제작활용 지원	8	200
103	신중년 농촌활력 새로일하기 프로젝트	54	700
104	경상남도 소방공무원 신규채용	393	258

2 직업훈련

□ 사업개요

○ 목표 : 12개 사업, 10,443명

○ 예산 : 72,043백만원(국비 46,548, 도비 16,962, 시군비 3,407, 기타 5,126)

□ 세부내역

연번	세 부 사 업 명	목표(명)	예산(백만원)
합 계		10,443	72,043
1	경남 지역혁신 플랫폼 사업	500	44,600
2	지역인재육성사업	150	200
3	청년 소셜마케터 양성지원	10	200
4	현장 맞춤형 항공 MRO 인력 양성	15	300
5	고용안정 선제대응 패키지 지원 사업	1,577	17,000
6	지역특화형 긴급 직업훈련 시범사업	7,831	4,691
7	산학일체형 도제학교 운영지원	100	2,638
8	경남 청년일자리 교육사업	28	294
9	항만 기능인력 양성 지원 사업	8	90
10	레지던스 프로그램 지원	37	400
11	장애인 인권증진 역량강화사업	12	80
12	지역선도대학 육성사업	175	1,550

3 고용서비스

□ 사업개요

○ 목표 : 11개 사업, 20,491명

○ 예산 : 35,492백만원(국비 7,392, 도비 6,116, 시군비 21,134, 기타 850)

□ 세부내역

연번	세 부 사 업 명	목표(명)	예산(백만원)
	합 계	20,491	35,492
1	채용박람회 개최 및 지원	70	160
2	일자리종합센터 운영	11,000	1,002
3	대학일자리센터 운영 지원	495	2,700
4	청년일자리 플랫폼 운영	62	523
5	청년구직활동수당 지원사업	300	4,650
6	경남 인생이모작 지원센터 운영	300	875
7	지역혁신프로젝트 사업	587	2,529
8	노인일자리창출지원센터 운영비 지원	537	1,300
9	장애인직업재활시설 운영지원	1,310	15,612
10	새일센터 지정운영 지원	5,780	6,121
11	여성 취·창업 박람회 개최	50	20

4 고용장려금

□ 사업개요

○ 목표 : 11개 사업, 3,762명

○ 예산 : 11,368백만원(국비 2,432 도비 7,197, 시군비 342, 기타 1,397)

□ 세부내역

연번	세 부 사 업 명	목표(명)	예산(백만원)
합 계		3,762	11,368
1	LNG특화 설계엔지니어링 대-중소협력 기술 지원	160	4,117
2	고용보험 미가입 사업장 4대보험료 지원사업	2,000	1,512
3	고용우수기업 인증제 추진	20	200
4	경남상생공제사업	600	2,526
5	경남 청년내일채움공제 지원사업	636	700
6	경남형 트랙사업 활성화 지원	60	500
7	경남 청년 친화기업 선정 지원	70	700
8	창업기업 신규고용인력 보조금 지원	200	600
9	1인 자영업자 고용보험 가입 지원	4	279
10	1인 자영업자 산재보험 가입 지원	2	174
11	청년농업인 취농인턴제	10	60

5 창업지원

□ 사업개요

○ 목표 : 14개 사업, 3,005명

○ 예산 : 210,252백만원(국비 6,173, 도비 1,890, 시군비 2,109, 기타 200,080)

□ 세부내역

연번	세 부 사 업 명	목표(명)	예산(백만원)
	합 계	3,005	210,252
1	사회적기업 육성	800	6,023
2	마을기업 육성	135	670
3	협동조합 활성화 지원사업	55	50
4	경남 스타트업 아이디어 고도화 지원사업	20	415
5	소상공인 정책자금 이차보전	1,700	200,000
6	청년 창업1번가 통영드림존 조성	5	75
7	소상공인 창업 성공사다리 지원	150	50
8	청년어촌정착지원	30	330
9	경남 콘텐츠코리아 랩 운영	25	1,680
10	여성 창업지원 서비스 지원	50	50
11	차세대농업인 성공모델 육성	8	400
12	청년농업인 경쟁력 제고사업	5	250
13	농업인 소규모 창업활동지원	2	200
14	스마트팜 청년농업인 양성	20	59

6 투자유치 및 인프라구축 등

□ 사업개요

○ 목표 : 25개 사업, 10,224명

○ 예산 : 881,527백만원(국비 385,782, 도비 201,874, 시군비 143,557, 기타 150,314)

□ 세부내역

연번	세 부 사 업 명	목표(명)	예산(백만원)
합 계		10,224	881,527
1	웅동지구 북측간선도로 개설사업	46	4,235
2	국내외 기업 투자유치	700	6,072
3	재해위험개선지구 정비사업	1,111	100,384
4	낙동강 친수시설 유지관리사업	40	3,656
5	하천유지관리 사업	15	1,400
6	스마트공장 보급 확산	942	93,250
7	지능형기계산업 제조기능안전 기술고도화지원 기반구축 사업	90	8,121
8	항공정비(MRO)사업 지원	85	7,680
9	수송시스템용 세라믹섬유 융복합 기반구축	36	5,909
10	신재생에너지 지역지원사업	10	2,266
11	창원국가산단 재생사업	84	7,600
12	경남 항공 국가산업단지 조성	487	44,100
13	나노융합 국가산업단지 조성	380	34,400
14	양산 일반산단 재생사업	66	6,000
15	진주상평 일반산단 재생사업	67	6,210

연번	세 부 사 업 명	목표(명)	예산(백만원)
16	양산도시철도 건설사업	920	83,342
17	수산물 가공산업 육성	82	7,483
18	스마트양식 클러스터 조성	99	9,000
19	도서(특수상황지역) 종합개발사업 추진	231	20,913
20	해양관광 레저 산업 육성	120	10,892
21	어촌뉴딜 300사업	1,559	141,751
22	도시재생 뉴딜사업	1,353	123,037
23	주거급여(수선유지급여)사업	176	15,976
24	소규모 공동주택단지 지원	13	1,000
25	도로망확충사업	1,512	136,850

VI. 추진일정

주요 내용	추진시기	비고
<ul style="list-style-type: none"> 2021년 일자리대책 보고회 개최 <ul style="list-style-type: none"> 부서별 일자리사업 목표 및 신속집행 계획 보고 	'21. 1월	
<ul style="list-style-type: none"> 2021년 일자리대책 세부계획 보고 및 심의 <ul style="list-style-type: none"> 경상남도 일자리위원회 및 경상남도 노사민정협의회 	'21. 3월	
<ul style="list-style-type: none"> 2021년 일자리대책 세부계획 공시 	'21. 3월	
<ul style="list-style-type: none"> 분기별 추진실적 점검회의 <ul style="list-style-type: none"> 타 사업 간 연계를 통한 성과확산 등 우수사례 발굴 일자리 실적 및 신속집행 점검, 신규사업 발굴 	'21. 매분기	
<ul style="list-style-type: none"> 최종 추진실적 점검 	'22. 1월	
<ul style="list-style-type: none"> 추진실적 평가 및 성과분석 	'22. 2월	

핵심전략 1

스마트일자리 확산

1-① 스마트산업 육성

① 스마트 공장 보급 확산

□ 사업개요

- 사업기간 : 2021년 *총사업기간 : '19년 ~ '22년(4년간)
- '21년 사업비 : 932.5억원(국비 472, 도비 100.5, 시군비 90, 자부담 270)
* 총사업비 : 3,954억원(국비 1,980, 지방비 825, 자부담 1,149)
- 사업내용 : '22년까지 스마트공장 2천개 보급 및 전문인력 4천명 양성
- 일자리 창출 : 942명

□ 2021년 추진계획

- 스마트공장 구축 지원사업을 고도화 중심으로 개편 및 선도사례 확산
 - 고도화 지원 규모 확대(기업당 사업비 최대 8억원) * 고도화 2 사업 추진 시
 - 5G 스마트공장 및 K-등대공장(AI) 구축 등 고도화 사례 확산
- 스마트공장 기업 간 연계 강화를 통한 동반성장 체계 구축
 - 가치사슬 내 기업 간 공동·협업 스마트시스템 구축 지원
- 제조데이터 및 클라우드 활용 촉진
 - 혁신데이터 센터 구축을 통한 제조데이터 저장·분석·활용 지원
 - 스마트공장 도입기업 클라우드 이용지원을 통한 고도화 유도
- 스마트공장 구축기업 지원체계 강화
 - 구축 전 컨설팅, 금융 지원, AS 지원단 운영 등 전주기 맞춤형 기업지원 제공
- 제조환경 변화에 대응하는 전문인력 양성(연간 1,155명)
 - 스마트공장 고도화 추세에 맞춰 데이터, 프로그래밍 교육 강화
 - 지역 내 부족한 스마트제조 R&D고급인력, 공급기업 전문인력 양성

□ 기대효과

- 스마트공장 전환으로 생산성 향상, 불량률 감소 → 매출증대 → 일자리 증가로 이어지는 지속가능한 성장 구조 형성
- 중소 제조기업의 질적 성장에 따른 좋은 일자리 확산
※ 스마트공장 구축 효과 : 생산성 11.4%, 종사자수 3.2% 증가, 불량률 40.9% 감소 ('20. 7월 경남테크노파크, 스마트공장 성과분석 조사결과)

1-① 스마트산업 육성

② 스마트 산업단지 조성

□ 사업개요

- 사업기간 : 2021년 *총사업기간 : '19년 ~ '22년(4년간)
- 사업비 : 1조 4,915억원(국 3,533, 도 515, 시 1,165, 민자 9,702)
* '21년 사업비 : 3,138억원(국 942, 도 154, 시 166, 민간 1,876)
- 사업내용 : 디지털인프라, 그린산단, 제조혁신, 고부가가치를 통한
경남형선도그린산단 조성

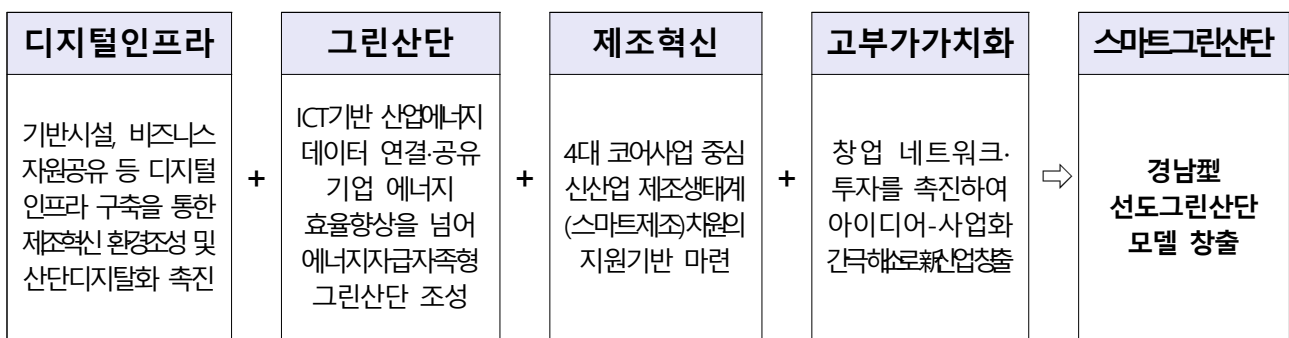

- 일자리 창출 : 2,099명

□ 2021년 추진계획

- 산단 인프라 디지털 첨단화 추진 (디지털인프라)
 - 스마트그린산단 디지털 플랫폼, 스마트물류 공유 서비스 추진 ('21년, 2개, 125억원)
- 저탄소 스마트 그린 산업단지 구축 (그린산단)
 - 에너지 자급자족화 인프라 구축, 스마트 에너지 플랫폼 등 추진 ('21년, 4개, 659억원)
- 제조업과 ICT 융합을 통한 스마트산업 혁신 기반 구축 (제조혁신)
 - 표준제조혁신공정모듈, 혁신데이터센터 구축 등 핵심사업 추진 ('21년, 11개, 1,006억원)
 - 다쏘시스템코리아 영남본부(21.4) 등 ICT 앵커기업 산단 내 유치 ('~22년, 150개사)
- 인프라 개선 및 신산업 창출 고부가가치 산단 조성 (고부가가치화)
 - 아름다운 거리 조성, 스마트 랜드마크 조성 등 추진 ('21년, 6개, 1,348억원)

□ 기대효과

- ICT 신기술과 주력 제조업의 융합을 통한 신산업 창출 기반 마련
- ICT 기업 유치로 지역인재 채용 및 기업·지역 수요 맞춤형 인재양성 교육 참여
- 스마트 제조기술 보급 등으로 주력산업의 스마트화로 좋은 일자리 창출
- ※ 예상효과 : '22년 산단 내 기업수 7.6%↑, 매출액 26%↑, 종사자수 26천명↑

1-① 스마트산업 육성

③ 스마트양식 클러스터 조성

□ 사업개요

○ 사업기간 : 2021. 1월 ~ 12월

※ 총사업기간 : 2019. 8월 ~ 2022. 7월

○ 사업비 : 9,000백만원(국비 4,500, 도비 1,350, 시군비 1,350, 기타 1,800)

※ 총사업비 : 40,000백만원(국비 22,000, 도비 5,400, 시군비 6,600, 기타 6,000)

○ 사업량 : 99명 ※ 일자리창출 인원 수

○ 사업내용 : 스마트양식 시험·실증센터 건립 및 배후부지 기반조성

- (테스트베드) 스마트양식 기술을 집적한 자동화·지능화된 시범

양식장 구축, 스마트양식 플랫폼 보급, 인력양성 등

- (배후부지) 스마트양식 클러스터 내 배후부지 기반시설 조성

□ 2021년 추진계획

○ 기본 및 실시설계 추진 : 2 ~ 7월

○ 배후부지 내 친환경스마트양식장 조성을 위한 예산확보 : 3월 ~

○ 테스트베드 및 배후부지 공사 착공 : 8월

□ 기대효과

○ 양식 기자재, 종자생산 및 양식기술, 스마트 양식 핵심기술 선점

○ 양식기반의 스마트화를 통해 근로환경 개선 및 청년층 일자리로 대전환

1-① 스마트산업 육성

④ 스마트팜 혁신밸리 조성

□ 사업개요

○ 사업기간 : 2019년 ~ 2021년(3년)

○ 사업비 : 904억원(국비 576, 도비 328)

○ 사업량 : 297명 ※ 일자리창출 인원 수

22.1ha(청년창업보육센터, 임대형스마트팜, 실증단지 등 조성)

○ 사업내용 : 스마트팜 혁신밸리 조성사업, 청년농업인 스마트팜 창업 지원

□ 2021년 추진계획

○ (스마트팜 혁신밸리 조성) 농림축산식품부 공모사업

- 스마트팜 혁신밸리 기반조성 및 핵심시설 준공('21.12.)

* 청년보육실습농장('21.5.), 임대형 스마트팜('21.9.), 실증온실·지원센터('21.12.) 순차적 조성

○ (청년농업인 스마트팜 창업 지원) 청년농업인 97명 양성

- 청년창업보육센터 경남1기 경영형 실습(자기주도 경영) 실시('21.5.~'22.4.)

- 청년창업보육센터 경남2기 모집·선발 및 교육 ('21.5.~'23.4.)

* 청년창업보육센터 교육생 경남1기 45명, 경남2기 52명

□ 기대효과

○ 스마트팜 전문 보육체계 구축으로 청년의 안정적 창업·정착 지원

○ 생산·유통시설 스마트화·규모화로 고품질 우수농산물 안정적 공급

○ 청년 농업인의 안정적인 스마트팜 창업 및 영농 조기정착

1-① 스마트산업 육성

⑤ ICT산업 육성 지원

□ 사업개요

- 사업기간 : 2021. 1월 ~ 12월
- 사업비 : 2,100백만원(국비 1050, 도비 1,050)
- 사업량 : 100명
- 사업내용
 - (SW교육장) SW교육 및 실습교육을 위한 SW교육/체험센터 구축
 - (SW강사 양성) SW전문교육강사 양성
 - (SW교육 프로그램 운영) 단계별 및 특화형 SW교육

□ 2021년 추진계획

- 2차년도 협약체결(NIPA ↔ TP) : '21. 2월
- SW강사공모 및 강사교육 : '21. 3월
- SW찾아가는 SW교육진행 : '21. 4월

□ 기대효과

- SW교육/체험센터 구축으로 단계별SW교육, 지역특화(로봇, 드론, 자율자동차) SW교육 수행 및 SW체험 제공
- SW교육전문강사 양정으로 일자리 창출(300명, 연간 100명)
- 농어촌, 저소득층 등 찾아가는 SW교육으로 정보소외계층 등에 대한 교육 기회 제공 (9,000이상, 연간 3,000명)

1-① 스마트산업 육성

⑥ 디자인주도 제조혁신 및 신사업 창출

□ 사업개요

- 사업기간 : 2021년 2월 ~ 12월
- 사업비 : 4,416백만원(국비 1,950, 도비 2,294, 기타 172)
- 사업내용 : 경남 산업디자인 생태계 활성화 지원

□ 2021년 추진계획

- 디자인 - 제조·기술 융합을 통한 도내 중소기업 고부가가치 창출 : 1개 사업 20억원
 - 경남 디자인주도 제조혁신 지원사업(20억원)
- 맞춤형 디자인개발 지원을 통한 상품기획과 운영 역량 강화 : 3개 사업 3.9억원
 - 중소기업 디자인개발 지원사업(0.9억원), 로컬 디자이너 역량강화지원사업(1억원), 비대면 영상디자인 제작지원사업(2억원)
- 청년이 살기 좋은 청년 산업디자이너 맞춤형 육성 지원 : 2개 사업 20.3억원
 - 청년 산업디자이너 육성(8.4억원), 청년 온라인콘텐츠 크리에이터 육성(11.9억원)
- 경남 산업디자인 저변확대를 위한 디자인 인식개선 교육 및 홍보

□ 기대효과

- 디자인이 주도가 되어 침체된 경남산업의 고부가가치 신산업 창출
- 기업지원, 인력육성, 디자인인식 교육을 통한 산업디자인 생태계 조성

1-2 창업하기 좋은 환경 조성

① 혁신 창업 생태계 조성

□ 사업개요

- 사업기간 : 2021년
- 사업비 : 29,591백만원(국비 18,270, 도비 5,740, 시군비 1,056, 기타 4,525)
- 사업내용 : 혁신성장을 주도할 창업인프라, 투자자금 등 스타트업 친화적 창업환경 조성

□ 2021년 추진계획

- (민간주도 기술창업형 벤처투자 환경 조성) 4개 사업, 71억원
 - 경남 창업투자펀드 운영(50억원), 틱스프로그램 운영지원(16억원), 클라우드펀딩 지원(상반기 1억원), 경남형 스타트업 액셀러레이팅(상반기, 4억원)
- (맞춤형 창업밸리 구축) 4개 사업, 42.8억원
 - 메이커스페이스 전문랩 운영지원(10.5억원), 경남 창업지원 플랫폼 운영(0.1억원), 중장년 기술창업센터 운영지원 (5.8억원), 창업보육센터 운영지원(26.4억원)
- (창업 소주기 패키지 지원) 4개 사업, 70.2억원
 - 초기창업패키지 지원(상반기, 22억원), 창업도약패키지 지원(상반기, 42억원), 재창업 지원(상반기, 2억원), 스타트업 아이디어고도화 지원(3월, 4.2억원)
- (동남권 창업 네트워크 구축 및 창업붐 조성) 5개 사업, 112억원
 - 동남권 뉴딜 혁신창업지원 펀드조성(상반기 75억원), 동남권 창업아이디어 경진대회(11월)
 - 창조경제혁신센터 운영 지원(3월, 37억원), KDB NextRound in 경남(7월), 메이커 페스티벌(10월), 창업박람회(11월)

□ 기대효과

- 혁신창업 생태계 조성을 통한 성공적 창업 유도로 양질의 일자리 창출

1-2 창업하기 좋은 환경 조성

② 농어촌 창업·정주 여건 조성

□ 사업개요

- 사업기간 : 2021. 1월 ~ 12월
- 사업비 : 60백만원(도비 18, 시군비 42)
- 일자리 창출 : 10명
- 사업내용 : 청년 취농인턴제

□ 2021년 추진계획

- (청년 취농인턴제) 영농취업희망 청년 인턴 10명 지원
 - 사업대상자 선정(2월), 청년인턴 채용 농업법인 등 실무연수 및 월보수 일부지원(3월~12월)
 - 인턴을 채용한 농업법인, 선도농가 등에 자금 지원
 - 인턴 1인당 월100만원 한도, 월보수의 50%, 연간 1,200만원

□ 기대효과

- 맞춤형 농창업 지원으로 청년농업인 소득창출 및 정착 성공모델 확립
- 영농취업 희망 청년층을 대상으로 농업법인, 선도농가 등 실무연수를 통한 영농정착 동기부여로 농업부문 신규인력 유입

1-2 창업하기 좋은 환경 조성

③ 청년농업인 성장기반 구축

□ 사업개요

- 사업기간 : 2021. 1월 ~ 12월
- 사 업 비 : 650백만원(국비 112.5, 도비 120, 시군비 312.5, 기타 105)
 - 차세대농업인 성공모델 육성 : 400백만원(도비 120, 시군비 200, 기타 80)
 - 청년농업인 경쟁력 제고 : 250백만원(국비 112.5, 시군비 112.5, 기타 25)
- 사 업 량 : 13명
- 사업내용 : 청년농업인의 영농 안정정착을 위한 기반 조성 및
신기술·아이디어 활용 경영 개선 지원

□ 2021년 추진계획

- 사업추진 및 분기별 현장점검(2~11월)
 - 도·시군 협업 현장 컨설팅 및 분기별 사업추진상황 점검
- 차년도 사업계획 수립 및 대상자 공모·심사(6월 ~ 10월)
 - 계획수립(6월) → 사업 공모(7월) → 대상자 심사·선정(8월 ~ 10월)
- 사업 결과 분석 및 평가(12월)
 - 사업수행 만족도 평가, 사업 전·후 소득 분석 등

□ 기대효과

- 신기술·아이디어 활용 영농기반 개선을 통한 청년농업인 영농
정착 안정화
- 청년농업인 영농정착 성공모델 확산으로 청년층 영농유입 유도

1-2 창업하기 좋은 환경 조성

④ 귀어·귀촌 활성화

□ 사업개요

- 사업기간 : 2021. 1월 ~ 12월
- 사업비 : 330백만원(국비 231, 도비 30, 시군비 69)
- 사업위치 : 7개 시·군(통영, 사천, 거제, 창녕, 고성, 남해, 하동)
- 사업량 : 30명
- 사업내용 : 만 40세 미만, 어업경력 3년 이하의 청년 어업인에게
어촌정착 지원금 지급(월 1회, 최대 100만원 한도로
어업경영 경력에 따라 차등 지급)

□ 2021년 추진계획

- 국도비 보조금 교부(도→시·군) : 1월
- 청년어업인 정착지원금 지급(시·군→청년어업인) : 1월 ~ 12월
- 보조사업자 현장 실태조사(분기 1회) : 1월 ~ 12월

□ 기대효과

- 청년 어촌 정착을 통한 어촌 노동력 고령화 문제 해소
- 청년 창업 지원을 통한 청년 인구 유입

1-3 지능형 기계산업 지원 강화

① 지능형 기계·방위산업 고도화 지원

□ 사업개요

○ 지능형기계산업 제조기능안전 기술고도화 지원기반구축(2018년~2022년)

- 사업비 : 350억원(국비 100, 도비 75, 시비 75, 민자 100)

* '21년 사업비 : 81억원(국비 19, 도비 25, 시비 25, 민자 12)

- 사업내용 : 제조엔지니어링 전용공간 조성, 장비구축 및 기업지원

○ 방산혁신클러스터 시범사업(2020년~2024년)

- 사업비 : 450억원(국비 210, 도비 72, 시비 168)

* '21년 사업비 : 179억원(국비 95, 도비 25, 시비 59)

- 사업내용 : 방위산업진흥센터 건립, 부품국산화 및 사업화 지원

○ 사업량 : 287명*

* (지능형기계) '21년도 사업비 81억원 \times 건설분야 취업유발계수(11.048명/10억원) = 89.4명

(방위산업) '21년도 사업비 179억원 \times 건설분야 취업유발계수(11.048명/10억원) = 197.6명

□ 2021년 추진계획

○ 지능형기계·방위산업 기술고도화 지원을 위한 기반 구축

- 지능형기계 지원기반 집적화('21. 4월), 방위산업진흥센터 착공('21. 6월)

○ 중소·벤처기업 연구개발 및 수출활성화 등 경쟁력 강화 지원

- 제조엔지니어링 기업지원(133건), 방산부품국산화 기술개발(12개사)
및 사업화 지원(15개사)

□ 기대효과

○ 친환경·디지털화의 흐름을 반영한 지능형기계·방위산업 구조 혁신

○ 핵심부품의 국산화 및 수출 경쟁력 제고를 위한 품질 혁신

1-3 지능형 기계산업 지원 강화

② 경남 로봇산업 부가가치 증대

□ 사업개요

○ 사업기간 : 2021. 1월 ~ 12월

○ 사업비 : 10,958백만원(국비 4,063, 도비 3,300, 시군비 3,285, 기타 310)

○ 사업량 : 77명

※ 대한민국 일자리 상황판, 산업별 취업유발계수 적용(기계·장비 7.7명/10억)

○ 사업내용

- 제조업기반 로봇 융복합 및 산업고도화 지원
- 서비스 로봇산업 기반구축을 위한 실증 및 상용화 지원
- 로봇콘텐츠 개발 등 로봇문화 확산 및 로봇 인력양성 등

□ 2021년 추진계획

○ 스마트 공장용 중소기업 보급형 로봇개발

- 스마트 제조로봇 실증라인 구축, 스마트공장 실증화 지원

○ 제조로봇 적용 뿌리산업 공정개발 지원

- 로봇활용 공정모델 실증, 뿌리기업 로봇 공정연구 및 보급 등

○ 신규사업 추진(뿌리업종 로봇스마트 산단, 선도기업 육성 등)

○ 서비스 로봇산업 성장기반 마련을 위한 사업 추진

- 로봇콘텐츠 개발 설치 및 로봇세일 페스타 등

□ 기대효과

○ 로봇랜드 기반 콘텐츠 관련 산업 육성 및 전시회 참가기업 판로개척

○ 뿌리업종 근로여건 개선 및 스마트 팩토리 전환 유도

○ 보급형 협동로봇 실증지원 기반 구축을 통한 기술경쟁력 강화

2-④ 청년 취·창업 기반 강화**① 지역주도형 청년일자리사업 확대****□ 사업개요**

- 지원대상 : 만19~39세 이하 도내 미취업 청년
- 사업기간 : 2021. 1월 ~ 12월
- 사 업 비 : 42,184백만원(국비 19,602, 도비 7,198, 시군비 12,067, 기업 3,317)
- 사 업 량 : 1,978명
- 사업내용
 - (1유형) 청년-기업 매칭 및 인건비 지원(월 200만원/인, 2+1년간 지원)
 - (2유형) 창업비용(15백만원/인) 지원, 취창업 연계 전문교육
 - (3유형) 일경험(1년 이내), 진로설계교육으로 민간일자리 진입 지원
 - (4유형) 디지털 일경험(1년 이내), 전문교육으로 민간일자리 진입 촉진

□ 2021년 추진계획

- 신규 참여 기업 및 청년 모집·선발(기업-청년 매칭) : 1월 ~ 3월
- 참여 기업 및 청년 지원 : 1월 ~ 12월
 - (1유형) 청년 인건비 지원 및 직무교육, 직무적응 및 지역 정착 지원
 - (2유형) 창업비용(임대료, 홍보비 등) 지원, 창업 컨설팅 및 교육 지원
 - (3유형) 청년 인건비 지원, 진로설계교육 및 취·창업 컨설팅 지원
 - (4유형) 청년 인건비 지원, 전문교육 및 취·창업 컨설팅 지원
- 참여 기업 및 청년 정기 점검(분기별)
 - 애로사항 청취, 근로여건 파악, 사업의 지속 참여 및 정규직 전환 독려

□ 기대효과

- 지속 발전 가능한 양질의 일자리 창출 및 정착 지원으로 지역 활력 제고

2-4 청년 취창업 기반 강화

② 트랙사업 활성화

□ 사업개요

- 사업기간 : 2021. 1월 ~ 12월
- 사업비 : 500백만원(도비 500)
- 사업량 : 60명 ※ 채용장려금 인원수
- 사업내용 : 하이트랙(도-기업-특성화고) 및 기업트랙(도-기업-대학) 협약으로 구인구직 미스매치를 해소하고 기업 맞춤형 취업지원

□ 2021년 추진계획

- 기업 지원금 : 채용장려금, 환경개선금
 - 채용장려금
 - 트랙협약 이후 당해연도 또는 익년도 2월 졸업(예정)자 채용 기업
 - 월 50만원/1인당(10개월간), 기업당 10명 이내/년
 - 환경개선금
 - 전년도 기준 한해 3명 이상, 각 3개월 이상 고용한 실적이 있는 기업
 - 기업당 최대 10,000천원(총 사업비의 20%이상 자부담)
- 청년 지원금 : 주거정착금 * 2020년부터 신설
 - 채용 전후 40일 이내 해당기업 사·군 전입 하는 청년
 - 월 30만원이내 10개월간 지원

□ 기대효과

- 도·기업·대학 및 특성화고 간 협약으로 기업이 필요로 하는 실질적인 인력양성과 맞춤형 취업지원 사업으로 구인구직 미스매치 해소 기대
- 전공과 적성에 맞는 맞춤형 일자리 지원으로 청년 취업률 제고

2-4 청년 취창업 기반 강화

③ 청년 취창업 교육훈련 및 장려금 확대

□ 사업개요

- 사업기간 : 2021. 3월 ~ 12월
- 사 업 비 : 10,808백만원(국비 1,698, 도비 5,180, 시군비 3,150, 기타 780)
- 사 업 량 : 3,542명(일자리창출 1,564명)
- 사업내용
 - (교육훈련) 산학일체형도제학교, 경남 청년일자리 교육사업
 - (장려금지원) 경남상생공제, 경남청년내일채움공제
 - (고용서비스) 청년구직활동수당 지원

□ 2021년 추진계획

- (교육훈련) 기업맞춤형 교육 및 교육수당 지급, 취업연계 강화
 - 수행기관 협약체결, 교육훈련생 모집 : 2월 ~ 3월
 - 교육훈련 실시 및 취업 연계 : 4월 ~ 12월
- (장려금 지원) 청년 장기근속 유도를 위한 고용유지 지원금 등 지원
 - 수행기관 협약 체결 : 2월 ~ 3월
 - 지원대상 기업 모집 및 지원금 지원 : 4월 ~ 12월
- (고용서비스) 구직비용(200만원/인) 및 구직자밀착상담취업스킬 향상 지원
 - 지원대상자 모집 : 3월 ~ 5월
 - 구직수당 지원 및 취업컨설팅, 취업연계 : 5월 ~ 12월

□ 기대효과

- 청년 구직자 밀착 교육을 통한 취업스킬 제고로 청년취업 활성화
- 구직활동수당 지원을 통한 청년 취업의욕 고취 및 취업률 제고

2-4 청년 취창업 기반 강화

④ 고용우수기업 인증제도 활성화

□ 사업개요

- 사업기간 : 2021. 3월 ~ 12월
- 사업비 : 200백만원(도비 200)
- 사업량 : 10개 기업, 10명
- 사업내용 : 신규고용 창출 및 고용안정 우수기업 선정, 인증서 및 인센티브(작업환경개선비, 고용장려금 등) 지원

□ 2021년 추진계획

- 고용우수기업 인증 추진계획 수립 : 2월
- 고용우수기업 인증 신청기업 공고 : 3월 ~ 4월
- 고용우수기업 인증 신청기업 심사 : 5월 ~ 6월
- 고용우수기업 선정 : 6월 말
- 고용우수기업 인증서 수여 및 인센티브 지원 : 7월~

□ 기대효과

- 어려운 경제여건 속에서도 일자리 창출과 고용안정에 기여한 기업발굴로 지역경제 발전의 마중물 역할
- 민간 우수기업 지원 및 인증서 수여로 민간 차원의 좋은 일자리 창출 분위기 확산

2-4 청년 취창업 기반 강화

⑤ 국내외 기업 투자유치 활성화

□ 사업개요

○ 사업기간 : 2021. 1월 ~ 12월

○ 사 업 비 : 6,072백만원(국비 3,596, 도비 1,636, 시군비 840)

○ 일자리목표 : 700명

※ 일자리 목표 산출방식 : 분기별 투자이행MOU체결기업 고용실적 취합('20년 목표치 동일)

○ 추진방식 : 도 직접 수행

○ 사업내용 : 투자협약체결 기업 실고용 현황

□ 2021년 추진계획

○ 제조업 및 R&D혁신 등 경제혁신 성과를 활용한 4차 산업 유망기업 유치

- 국내·외 앵커기업 및 협력사 공동유치로 양질의 일자리 창출

○ 주력산업 타깃 맞춤형 국내·외 기업 유치 활동

- 미래자동차(1분기), 항노화바이오(2분기), 항공우주(3분기), 신재생에너지(4분기)

○ 투자방향 기업중심 맞춤형 투자설명회 개최 및 팸투어 추진

- 강소연구개발특구 연관기업 대상 산업 팸투어 개최 : 3회

- 수도권 투자유치설명회 개최 : 1회

○ 경남형 마켓플레이스¹⁾ 사업추진을 통한 효율적 해외 투자유치활동 전개

- 외국인투자유치 희망기업 발굴, 산업·국가별 투자유치활동 전개 : 3회

○ 협약체결기업 밀착관리 및 네트워킹 강화로 기업만족도 제고를 통한 투자이행 및 일자리 창출 독려

- 투자기업 감사의 날 및 해피모니터 워크숍 개최* : 3회

- 찾아가는 외국인 투자기업 고충처리반 운영 : 연중

* 코로나19 상황에 따라 해피모니터, 감사의 날 등 변경될 수 있음

□ 기대효과

○ 4차 산업 관련 신산업 분야 일자리창출기업 집중 유치를 통한 지역경제 활성화

○ 투자기업 밀착 사후관리를 통한 기업만족도 제고 및 고부가가치 일자리 창출 기여

1) 외국인투자유치를 희망하는 기업을 대상으로 외국인가업(투자가)를 연결시켜주는 사업

2-4 청년 취창업 기반 강화

⑥ 청년친화기업 선정·지원

□ 사업개요

- 사업기간 : 2021. 3월 ~ 12월
- 사업비 : 700백만원(도비 700)
- 사업량 : 20개사, 140명 ※ 지원청년 수
- 사업내용 : 청년일자리창출 성과, 기업우수성, 일자리 질 등 3개 분야
평가 및 현장실사 후 청년친화기업 선정·지원

□ 2021년 추진계획

- 청년친화기업 선정·지원 추진계획 수립 : 3월
- 위·수탁 협약* 및 사업비 교부 : 3월
- * (수행기관) (재)경상남도경제진흥원
- 청년친화기업 지원대상 모집 : 3월 ~ 4월
- 신청 기업 내부심사(1차) : 5월
- 현장실사 : 5월
- 선정위원회 서면심사(2차) : 5월
- 청년친화기업 인증서 수여식 : 6월
- 청년친화기업 지원 추진 : 6월 ~

□ 기대효과

- 일·생활 균형, 고용안정의 청년이 일하고 싶은 좋은 일자리 발굴·홍보
- 청년친화기업이라는 긍정적 이미지 제고로, 청년 유입 확대

2-4 청년 취창업 기반 강화

⑦ 청년 주거·생활안정 지원

□ 사업개요

- 사업기간 : 2021. 1월 ~ 12월
- 사업비 : 2,494백만원(도비 1,494, 시군비 1,000)
- 사업량 : 청년 주거지원 1,656명, 청년 생활안정 지원 1,786명
- 월세지원 1,500명, 임차보증금 이차지원 156명, 면접정장 무료대여 1,600건, 학자금대출 신용회복지원 186명
- 사업내용 : 청년 월세 지원사업, 청년주택 임차보증금 이차지원 사업, 청년 면접정장 무료대여 사업, 학자금대출 신용 회복지원 사업 등

□ 2021년 추진계획

- (청년 월세 지원사업) 월 최대 15만원, 기준중위소득 150%이하 청년 월세지원
- (청년 주택 임차보증금 이차 지원) 대학생, 취업준비생, 사회초년생 대상 보증금 1억원 이하 전용 면적 60㎡이하 주택 임차시 4천만원 한도 대출이자 3% 지원
- (청년 면접정장 무료대여 사업) 도내 구직청년 대상 면접정장 대여 (4일간 최대 5회/1인)
- (학자금 대출 신용 회복지원 사업) 학자금대출 연체 부실 채무자 청년 대상 채무금액 초입금(원금의 5%) 지원

□ 기대효과

- 청년문제 해결을 위한 자립기반 구축 및 청년 삶 전반 지원
- 주거비 지원, 청년 부채 경감 등을 통한 청년의 생활안정 기여

2-5 신중년 일자리 확충

① 신중년 인생이모작지원센터 운영

□ 사업개요

- 지원대상 : 도내 신중년(만50~64세) 실직자 및 퇴직(예정)자
- 사업기간 : 2021. 1월 ~ 12월
- 사업비 : 875백만원(도비 875)
- 사업량 : 300명
- 사업내용 : 생애재설계 상담, 재취업 지원, 사회공헌활동 지원 등
신중년의 늘어나는 사회참여 요구 통합적 지원

□ 2021년 추진계획

- 신중년 맞춤형 생애설계 상담
 - 생애 7대 영역 상담(1~12월), 신중년 50+ 커리어 컨설턴트 운영(2~12월),
찾아가는 생애재설계 프로그램(1~12월)
- 신중년 문화확산 사업
 - 신중년 빛나는 인생학교(4~10월), 신중년 문화강좌 운영(2~11월), 온라인
영상콘텐츠 제작(10개), 신중년 인생이모작 성공수기 공모(2~5월),
신중년 커뮤니티 운영(2,6월)
- 신중년 재취업 지원
 - 재도약 취업지원 서비스 제공(1~12월), 신중년 내일이음 50+사업(2~12월)
- 신중년 사회공헌 일자리 지원
 - 신중년 기자단, 다문화 학습지원단, 지역소상공인 금융지원단 등(2~11월)

□ 기대효과

- 신중년 세대에 대한 취업과 창업교육, 재취업 알선 등을 통한
사회참여 확대로 고용안정 강화

2-5 신중년 일자리 확충

② 신중년 재취업 및 창업 지원 강화

□ 사업개요

- 사업기간 : 2021. 1월 ~ 12월
- 사업비 : 970백만원(국비 485, 도비 485)
- 사업량 : 88명
- 사업내용 : 신중년 경력활용 지역서비스 일자리 사업

□ 2021년 추진계획

○ 신중년 50+커리어 컨설턴트

- 직업상담 경력을 가진 커리어 컨설턴트 채용하여 생애설계 및 재취업 상담 실시(1~12월) : 5명

○ 중견예술인과 함께하는 ‘예술路 도시재생Ⅱ’ 프로젝트

- 중견 예술인과 리더를 채용하여 문화예술 프로젝트 수행(3~12월) : 35명

○ 전기,기계,전자산업 경력자 활용 냉난방기 분해청소

- 전기, 전자, 기계산업 종사 경력 퇴직자를 채용하여 사회취약계층 이용시설 냉난방기 분해청소 실시(4~12월) : 31명

○ 시 지역 농촌마을 재난예방 컨설팅

- 소방관련 전문가를 채용하여 시 지역 농촌마을 화재, 지진 등 재난사고에 대한 종합 안전전문 컨설팅 실시(3~12월) : 7명

○ 신중년 사회적경제기업 컨설팅

- 금융 및 회계 분야와 경영·마케팅·생산품질관리 등에 종사한 퇴직자를 채용하여 사회적경제기업 및 비영리법인 멘토링 지원(3~12월) : 10명

□ 기대효과

- 신중년의 경력과 전문성을 활용하여 지역사회가 필요로 하는 사회 서비스 일자리 제공

2-6 노인 일자리 확대

① 노인 고용복지체계 운영 강화

□ 사업개요

- 사업기간 : 2021. 1월 ~ 12월
- 사업비 : 1,300백만원(도비 325, 시군비 975)
- 사업량 : 537명 ※ 일자리창출 인원 수
(센터 자체 민간기업 취업알선 인원(1,300명)×고용유지율 41.3%)
- 추진방식 : 위탁수행(수행기관명 : 노인일자리창출지원센터)
5개소(창원, 마산, 진주, 김해, 양산)
- 사업내용 : 노인일자리창출지원센터 운영비 지원
 - 민간기업체 채용 지원, 구인 구직 알선 및 사후관리 등의 업무 추진을 위한 노인일자리창출지원센터 운영

□ 2021년 추진계획

- 노인일자리 537개 창출
- 노인일자리창출추진위원회 개최(1월)
- '21년 사업 추진현황 점검
 - 노인일자리창출지원센터 분기별 실적 점검
 - 노인일자리창출지원센터 현장 점검(7월~10월)
 - 수요처 및 사업참여자 대상으로 만족도 조사를 통한 문제점 개선 및 환류

□ 기대효과

- 노인인력 활용에 대한 사회적 인식개선 및 민간참여 도모
- 노인의 적극적 사회참여 확대를 통한 사회적 가치 창출

2-6 노인 일자리 확대

② 어르신 사회활동 지원 확대

□ 사업개요

- 사업주체 : 전 시·군
- 사업기간 : 2021년 ※ 2004년 최초 시행
- 사 업 비 : 188,968백만원(국비 87,046, 도비 33,551, 시군비 68,371)
- 사 업 량 : 50,140명
- 사업내용 : 공익활동, 인력파견, 사회서비스 등 노인일자리 창출 및
일자리 수당 지원

* 노인일자리사업 유형(4유형) : 공익형, 시장형, 취업알선형, 사회서비스형

○ 지원대상

- 공 익 형 : 만65세 이상 기초연금수급자
- 사회서비스형 : 만65세이상 구직희망 노인
- 시장형, 취업알선형 : 만60세 이상 구직희망 노인

○ 추진체계 : 시·군 수행

□ 2021년 추진계획

- 노인일자리창출 추진위원회 개최 : 1월
- 노인일자리 및 사회활동 지원사업 추진 : 2월 ~ 12월
 - 노인일자리 수당 지원 : 30만원/월
 - 사업량 확대 : ('20년) 48,280명 → ('21년) 50,140명
- 노인일자리 관계자 합동 워크숍 : 6월
- 노인일자리사업 시군 점검 : 7월~ 10월

□ 기대효과

- 활기차고 건강한 노후생활을 영위할 수 있도록 다양한 사회활동지원
- 노인의 능력과 적성에 맞는 사회적 일자리 창출로 사회참여 확대, 사회관계 회복

2-6 노인 일자리 확대

③ 노인고용우수기업 인증제 실시

□ 사업개요

- 지원대상 : 만60세 이상 노인고용우수기업
- 사업기간 : 2021. 1월 ~ 12월
- 사업량 : 20개소
- 지원내용 : 시니어인턴십 우선 제공 및 인증 현판 전달
- 대상기업 : 도내 3년 이상 소재(본사 또는 주공장) 정상가동 기업
- 대상업종 : 제조업, 제조업관련 서비스업, 지식서비스업
- 인증기간 : 인증일로부터 3년

《 시니어인턴십 사업 개요 》

- (사업정의) 만 60세 이상자의 고용 촉진을 위해 기업에 인건비를 지원하여 신규 및 계속 고용을 유도하는 사업
* 4대보험 가입 가능하면 소상공인업체도 가능
- (지원내용) 1인 채용 시 매월 37만원씩 최대 6개월간 지원 * 사업유형별 지원금액 및 기간 상이
- (추진체계) 민간경상보조 100%(복지부→개발원→수행기관→참여기업)
- (사업량 및 예산) 우리도 시니어인턴십 사업 규모는 '20년 대비 230% 증가
※ 시니어인턴십 사업량 예산 현황

구분	2020년		2021년	
	사업량	예산	사업량	예산
전국	17,500명	44,100백만원	38,000명	78,387백만원
경남	770명(4.4%)	1,941백만원	2,189명(5.7%)	4,516백만원

□ 2021년 추진계획

- 한국노인인력개발원과의 협의 추진 : 4월
- 노인일자리창출 다자협약 체결 추진 : 5월
- 노인고용우수기관 선정 계획 수립 : 6월
- 선정 및 인증패 전달 : 10월

□ 기대효과

- 노인일자리 창출 및 기업의 노인채용에 대한 사회적 인식 제고
- 각종 우대지원 등을 통해 기업하기 좋은 환경 조성

2-7 여성 Job-life 개선

① 경력단절여성 취업·창업 지원서비스 강화

□ 사업개요

- 사업기간 : 2021. 1월 ~ 12월
- 사업비 : 6,599백만원(국비 4,019, 도비 1,584, 시군비 996)
- 사업량 : 6,195명(15,000명 × 고용유지율 41.3%)
- 사업내용 : 새일센터 지정운영, 새일여성인턴 취업장려금 지급, 여성 창업지원서비스 지원 강화

□ 2021년 추진계획

- (경력단절여성 등 취업지원) 새일센터를 통한 맞춤형 취업지원서비스 제공
 - 취업연계, 새일여성인턴, 직업교육훈련 추진
 - 경력단절예방 지원사업 등 여성의 고용유지 지원 강화
- (창업지원 서비스 지원) 예비 여성창업자 창업서비스 지원
 - 창업관련 상담, 교육, 체험, 컨설팅, 행정지원 및 사업비 지원
 - 창업전담인력 미배치 새일센터에 창업전담 취업상담사 인건비 지원
 - 창업동아리, 시제품제작·판매 등 「창업 인큐베이팅」 지원
- (인턴 인센티브 확대) 새일여성 인턴 565명 취업장려금 추가지원
 - (기존) 기업 80만원·인턴 60만원 → 각 30만원 추가지급
 - (대상) 경력단절여성 인턴기간(3개월) 종료 후 상용직 또는 정규직 전환 후 일정 기간 유지한 기업 및 인턴 취업자

□ 기대효과

- 경력단절여성의 근로의욕 고취 및 구직능력 향상 도모
- 상대적 약자 지원 강화로 평등 사회 구현의 사회적 가치 실현

2-7 여성 Job-life 개선

② 양성평등 및 워라벨 문화 확산

□ 사업개요

- 사업기간 : 2021. 1월 ~ 12월
- 사업비 : 5,923백만원(국비 2,739, 도비 1,274, 시군비 1,910)
- 사업량 : 1,824명(아이돌봄 1,500, 아동복지교사 249, 공동생활가정 75)
- 사업내용 : 가정 내 돌보미 파견 및 아이돌봄 서비스 제공, 아동복지교사 인건비 지원, 공동생활가정(그룹홈) 종사자 인건비 및 운영비 지원

□ 2021년 추진계획

- (아이돌봄 지원사업) 가정 내 돌보미 파견인원 확대(1,000명→1,500명)
 - 아이돌봄지원사업 사업운영 계획 수립 및 추진 : '21. 1월
 - 분기별 아이돌봄지원사업 현황 관리 : '21. 분기별
- (아동복지교사 인건비 지원) 분기별 점검, 아동복지교사 정규직 전환 추진
 - 아동복지교사 지원 사업 분기별 실적 점검 실시 : 연4회
 - 아동복지교사 정규직 전환 추진(50명)
- (공동생활가정(그룹홈) 운영) 인건비 및 운영비 인상
 - 2020년 대비 인건비 4.9%, 운영비 3% 인상 지원
 - 공동생활가정 그룹홈 상하반기 실적 점검 실시(6월, 10월)
 - 공동생활가정(그룹홈) 종사자 전문상담 교육 실시(12월)

□ 기대효과

- 아이돌보미 양성을 통한 경력단절 중장년 여성의 일자리 제공으로 고용증진 및 양육전문가 양성
- 아동복지시설 종사자 지원 강화로 양성평등의 사회적 가치 실현 및 워라벨 문화 확산

2-7 여성 Job-life 개선

③ 좋은 여성일자리 확대

□ 사업개요

- 사업기간 : 2021. 1월 ~ 12월
- 사업비 : 1,848백만원(국비 801, 도비 472, 시군비 560)
- 사업량 : 81명(공동육아나눔터 운영지원 31, 경남형 가사지원 시범사업 30, 주거환경개선 가사지원사업 20)
- 사업내용
 - 공동육아나눔터 운영 : 돌봄 품앗이, 자녀 놀이장소 제공, 육아정보 나눔 등
 - 경남형 가사지원 시범사업 : 가구에 방문하여 청소, 세탁 등 가사서비스 제공
 - 주거환경개선 가사지원사업 : 정리수납 전문가를 파견하여 가정 내 공간개선

□ 2021년 추진계획

- (공동육아나눔터 운영지원) 사업계획 수립('21. 1월) 및 분기별 현황 관리
 - 공동육아나눔터 운영(자녀 놀이장소 제공, 육아정보 나눔 등)
 - 공동육아나눔터 리모델링(도 자체, 민간자원)을 통한 개소 확충
- (경남형 가사지원 시범사업) 가사도우미 인건비 지원
 - 가사도우미가 방문하여 청소, 세탁 등 가사지원서비스 제공(월 2회, 연간 2회 限)
- (주거환경개선 가사지원사업) 정리수납전문가 인건비 지원
 - 정리수납전문가를 파견하여 주거환경개선 서비스 제공

□ 기대효과

- 핵가족화로 인한 가족 기능을 보완하고 이웃 간 돌봄 품앗이 등으로 여성의 자녀 양육 부담 완화 및 가족 공동체 문화 확산
- 공공이 선도하는 가사서비스 추진 및 중장년 경력단절여성 일자리 창출로 일·생활 균형 지원

2-8 취약계층 일자리 지원 확대

① 장애인 사회활동 지원 및 자활 역량 제고

□ 사업개요

- 사업기간 : 2021. 1월 ~ 12월
- 사업비 : 41,918백만원(국비 12,361, 도비 4,971, 시군비 24,586)
- 사업량 : 3,239명
- 사업내용 : 장애인 일자리 지원사업, 장애인직업재활시설운영 지원, 중증장애인 인턴제 운영, 여성장애인일감지원센터 지원

□ 2021년 추진계획

- (장애인 일자리지원) 일자리 확대 및 일반 고용시장 취업연계 강화
 - 일자리 확대 : ('20년) 1,640명 → ('21년) 1,847명(207명 ↑)
 - 민간 취업연계 강화 : 장애인일자리사업 참여자 직무지도 강화
- (장애인직업재활시설 운영지원) 장애인 근로자 등 채용인원 확대
 - 채용인원 확대 : ('20년) 1,248명 → ('21년) 1,300명(52명 ↑)
 - 시설 기능보강 지원으로 작업환경 개선을 통한 장애인고용 증대
- (중증장애인 인턴제 운영) 중증장애인 인턴 운영, 정규직화 30%
 - 인턴 운영 : ('21년) 30명, 신규사업
 - 인턴 채용에 따른 인턴 인건비 지원(4대 보험료 포함)
- (여성장애인 일감지원센터 운영지원) 여성장애인 일자리 지속 운영
 - 일감지원센터 운영 ('21년) 1개소 50명
 - 재가여성 장애인 일감 지원 및 센터 운영비 지원
- (장애인 인권증진 역량강화) 장애인 인권강사 지속 양성(12명)
 - 인권강사 양성(12명), 통합 인권 캠프 운영, 인권개선 캠페인, 전시회 등 추진

□ 기대효과

- 장애인 맞춤형 일자리 제공으로 소득보전 및 취업기회 제공
- 장애인 전문인권강사 양성 및 각급 기관에 교육파견을 통해 장애인 차별예방, 인식개선, 장애인 사회활동 강화 기여

2-8 취약계층 일자리 지원 확대

② 취약계층 자립기반 확충

□ 사업개요

- 사업기간 : 2021. 1월 ~ 12월
- 사 업 비 : 42,957백만원(국비 33,690, 도비 2,780, 시군비 6,487)
- 사 업 량 : 3,490명
- 사업내용 : 자활근로사업, 저소득 차상위계층 특별지원사업

□ 2021년 추진계획

- (자활센터운영) 도내 20개소 운영
 - 창원 4개소, 각 시군 1개소 운영 ※ 의령군 제외
 - 저소득층에게 집중적·체계적인 자활지원서비스를 발굴 및 제공
 - 자활 촉진에 필요한 사업을 수행하는 핵심 인프라로서의 역할 수행
- (자활근로사업) 저소득층 자활근로(일자리) 확대
 - 일자리 확대 : ('20년) 2,800명 → ('21년) 3,320명(520명 ↑)
 - 다양한 자활근로 일자리 창출 및 자활기업 육성
- (차상위계층 특별지원) 저소득층 대상 공공일자리 제공
 - 돌봄서비스, 공공시설물 관리, 지역환경 정비 등 공공일자리 창출(170명)

□ 기대효과

- 저소득층에게 자활을 위한 근로의 기회를 제공하여 자활·자립 도모
- 취약계층 직접 고용을 통한 자립지원 및 사회안전망 강화

2-8 취약계층 일자리 지원 확대

③ 다문화가족 생활안정 및 경제적 자립 지원

□ 사업개요

- 사업기간 : 2021. 1월 ~ 12월
- 사 업 비 : 3,578백만원(국비 1,491, 도비 627, 시군비 1,460)
- 사 업 량 : 223명
- 사업내용 : 다문화가족 방문교육 서비스, 다문화가족지원센터 인턴 채용, 결혼이민자 영유아기 자녀 양육 돌보미 지원

□ 2021년 추진계획

- (방문교육 서비스) : 방문교육 지도사 채용 및 방문교육(170명)
 - 방문교육 지도사 채용계획 공고 및 인원 채용 : 1월 ~
 - 다문화가정 부모, 자녀 대상 방문교육 : 한국어교육, 부모교육, 자녀생활서비스 지원
- (다문화가족지원센터 인턴) : 다문화센터 인턴 배치
 - 센터 배치 및 업무 추진 : 시군 다문화가족지원센터 19개소
 - 채용 : 38명(상반기 19명, 하반기 19명)
 - '20년 8,590원/시간 → '21년 8,720원/시간
- (양육 돌보미) : 다문화가정에 양육돌보미 파견 및 교육·돌봄 지원
 - 시군별 양육 돌보미 채용 및 관리 : 10개 시군, 15명
 - 양육 돌보미 양성·보수교육 추진 : 3월 ~ 12월
 - '20년 10,280원/시간 → '21년 10,440원/시간

□ 기대효과

- 집합교육이 어려운 다문화가족에게 방문교육을 지원하여 다문화가족 생활 안정 도모
- 결혼이민자 영유아기 자녀에 대한 양육교육 및 돌봄 지원으로 다문화가족의 지역사회 조기정착과 안정된 가족생활 지원
- 결혼이주여성 대상 일자리 제공으로 경제활동 지원 및 사회통합에 기여

3-9 사회서비스 일자리 확대**① 경상남도사회서비스원 운영****□ 사업개요**

- 사업기간 : 2021. 1월 ~ 12월
- 사 업 비 : 2,122백만원(국비 955, 도비 1,167)
- 사 업 량 : 495명
- 사업내용
 - 국공립시설 및 사업 직접운영 : 8분야 15개 시설(사업)
(시설) 어린이집 5, 요양시설 1, 종합재가센터 2, 커뮤니티케어센터 1, 피해장애인쉼터 1
(사업) 노인맞춤돌봄사업 3, 아이돌봄지원사업 1, 대체인력지원센터 1
* '19년: 4분야 7개 시설(사업), '20년: 8분야 15개 시설(사업)
 - 민간기관 지원 : 5개 사업(권선탕·안전점검·교육·법률지원, 대체인력지원*)*수탁사업
 - 사회복지정책연구·개발 : 기본·정책연구 5건, 사업 1건

□ 2021년 추진계획

- 본부 및 직영시설 직원채용 : 연중
 - 30명 정도(본부 2, 직영시설 28)
- 직영시설 사업 추진 상황 및 사업수탁에 따른 직원 채용 : 연중
 - ICT통합돌봄센터 사업추진 및 직영기관(종합재가센터, 어린이집) 이용자 확보 상황에 따라 인력채용 가능

□ 기대효과

- 공공서비스의 안정성·책임성 확보 및 좋은 일자리 창출

3-9 사회서비스 일자리 확대

② 육아·보육서비스 지원 강화

□ 사업개요

- 사업기간 : 2021. 1월 ~ 12월
- 사업비 : 164,298백만원(국비 96,406, 도비 39,309, 시군비 28,583)
- 사업량 : 7,366명(산모·신생아 건강관리사 지원사업 780, 보육교직원 인건비 지원사업 6,400, 보육 대체교사 인건비 지원사업 186)
- 사업내용 : 산모 산후 건강관리, 신생아 건강관리 위한 가정방문 서비스 제공
보육교직원·보육 대체교사 인건비 지원

□ 2021년 추진계획

- (산모·신생아 건강관리사 운용인력) 건강관리사 운용인력 확충(780명)
 - 산후 건강관리 및 신생아 건강관리를 위한 가정방문 서비스 제공
- (보육교직원 인건비 지원) 보조교사 인건비 지원 확대
 - 지원대상 확대 : ('20년) 6,300명 → ('21년) 6,400명(100명 ↑)
 - 정부지원 어린이집 인건비 및 보조교사 인건비 지원
- (보육 대체교사 인건비 지원) 대체교사 인건비 지원 확대
 - 대체교사 확충 : ('20년) 180명 → ('21년) 186명(6명 ↑)
 - 어린이집 대체교사 인건비 지원

□ 기대효과

- 출산 가정에 산모·신생아 건강관리사를 파견하여 산모의 산후 회복과 신생아의 양육을 지원함으로써 출산가정의 경제적 부담 경감 및 사회적 일자리 창출
- 국공립·법인 등 정부지원 어린이집의 보육교직원 인건비 지원으로 보육의 공공성을 강화
- 보육교사의 교육, 경조사, 휴가 등으로 인한 업무를 대체교사가 대체함으로써 보육교사의 업무 부담 완화 및 질 좋은 보육 환경 확산

3-9 사회서비스 일자리 확대

③ 청소년의 건강한 성장 지원

□ 사업개요

- 사업기간 : 2021. 1월 ~ 12월
- 사 업 비 : 5,805백만원(국비 2,787, 도비 1,026, 시군비 1,762)
- 사업위치
 - 방과후 아카데미 : 17개 시군(남해군 제외)
 - 동반자 프로그램 : 전 시군 및 경상남도상담복지센터
- 사 업 량 : 185명(방과후 아카데미 75, 동반자 프로그램 110)
- 사업내용 : 청소년 방과후 아카데미, 청소년 동반자 프로그램 운영

□ 2021년 추진계획

- (청소년 방과후 아카데미) 2021년 1개소 확대 및 운영 인력 확충
 - 아카데미 확대(23 → 24개소)
 - 서비스 지원인력 확충(70 → 75명)
 - 운영기관 지도·점검(4월 ~ 6월, 8월 ~ 10월)
- (청소년 동반자 프로그램 운영) 상담인력 110명 운영

□ 기대효과

- 취약계층 청소년의 사교육비 절감 및 방과후 비행 노출 예방
- 청소년의 문제해결 도움 및 위기요인 개선으로 건전한 성장지원

3-9 사회서비스 일자리 확대

④ 노인 돌봄서비스 확대

□ 사업개요

- 사업기간 : 2021. 1월 ~ 12월
- 사업비 : 52,936백만원(국비 37,048, 도비 4,804, 시군비 11,084)
- 사업량 : 2,574명
- 사업내용
 - 일상생활 영위가 어려운 취약노인에게 적절한 개인별 맞춤형 돌봄서비스 제공
 - 생활지원사가 안전확인, 일상생활 지원 등 돌봄서비스 제공
 - 전담사회복지사는 대상자별 서비스 제공계획 수립 및 생활지원사 관리

□ 2021년 추진계획

- 노인맞춤돌봄서비스 사업을 원활히 추진하기 위한 수행인력 고용
(전담사회복지사 167명, 생활지원사 2,407명)
- 노인돌봄서비스 사업에 대한 수행인력 직무교육 실시
 - 전담사회복지사(167명) : 연 필수교육 7시간, 선택교육 7시간
 - 생활지원사(2,407명) : 연 필수교육 7시간, 심화교육 3시간
- ※ 코로나19 방역에 철저를 기하기 위하여 온라인 교육 실시

□ 기대효과

- 노인 돌봄 서비스 일자리 지원 확대를 통한 실질적 사회안전망 구축

3-9 사회서비스 일자리 확대

⑤ 지역사회서비스투자사업 확대

□ 사업개요

- 사업기간 : 2021. 1월 ~ 12월
- 사업비 : 12,320백만원(국비 8,842, 도비 1,042, 시군비 2,456)
- 사업량 : 1,915명
- 사업내용 : 시·군별 지역 특성과 수요에 맞는 26개 사업 추진

□ 2021년 추진계획

- 지역사회서비스 신규서비스 발굴 체계 강화(연중 상시발굴)

※ 26개 사업 : 도 개발 7개, 시군개발 19개(신규사업 1개)

- 도 개발 시군 보급(7개) : 장애인·노인을 위한 돌봄여행, 보조기기 렌탈, 영유아발달지원, 아동·청소년 심리지원, 인터넷 과몰입 아동·청소년 치유, 아동·청소년 비전형성지원, 정신건강토달케어
- 시·군 개발(19개) : 원폭피해자 종합케어, 아동·노인연극교육, 시각장애인안마, 몸튼 마음튼 꿈나무육성, 아동건강관리, U-Health시스템, 근로자통합지원, 취약장애인 여가지원, 아동·청소년 정서발달, 맞춤형 헬스케어, 건강100세 행복한 농촌 마을만들기, 노인두뇌 건강지원, 임신·육아출산 부모교육, 찾아가는 건강운동, 바른체형 키성장 운동, 일상생활지원, 노인·장애인 건강운동, 바른몸 바른자세 운동, **1인가구 사회성 향상 지원(신규)**

- 유사·중복사업 통폐합 및 지역 간 서비스 불균형 해소로 사업 운영 내실화
 - (연중) 사업 현장 점검, 제공기관 맞춤형 컨설팅 지원
 - (분기별) 시·군 담당자와의 업무 협의 및 애로청취 등
 - (2월 ~ 12월) 사업설명회 및 전문가·단체 자문회의
 - (3월 ~ 11월) 사업 기준정보 변경 등으로 지역특성 및 주민수요 반영
 - (10월 ~ 12월) 사업수행 만족도 조사
- 제공기관 등록 확대를 위한 사회서비스 홍보 및 교육 강화

□ 기대효과

- 지역특성 및 주민이 원하는 사회서비스 제공으로 도민 복지 향상
- 지속가능한 사회서비스 시장 형성으로 일자리 지속 창출

3-9 사회서비스 일자리 확대

⑥ 장애인 자립생활 기반 강화

□ 사업개요

- 사업기간 : 2021. 1월 ~ 12월
- 사업비 : 158,744백만원(국비 111,122, 도비 15,408, 시군비 32,214)
- 사업량 : 8,347명
- 사업내용 : 장애아 가족 양육지원, 장애아동 발달재활서비스 지원,
장애인 활동지원

□ 2021년 추진계획

- (장애아가족 양육 지원) 돌보미 285명 운영, 돌보미 서비스 강화
 - 서비스 강화 : ('20년) 2,147백만원 → ('21년) 2,779백만원
 - 만 18세 미만 중증장애아 가정 내 돌보미 파견(1인, 연 720시간)
- (장애아동 발달재활서비스 지원) 발달재활서비스 제공인력 778명 운영
 - 소득수준에 따라 본인부담금 차등 지원
- (장애인 활동지원사업) 활동지원사 인력 충원으로 서비스 강화
 - 활동지원사 충원 : ('20년) 5,000명 → ('21년) 7,284명
 - 장애인 활동보조, 방문목욕, 방문간호 등 일상생활 지원

□ 기대효과

- 장애인의 자립생활과 사회참여 증진
- 장애인가족 돌봄 부담 경감을 통한 사회활동 증대로 사람중심
경남복지 실현

3-10 사회적 경제 일자리 지원 강화

① 사회적경제 혁신타운 설립 · 운영

□ 사업개요

- 위 치 : 창원시 의창구 대원동 79(한국산업단지공단 동남전시장)
- 사업기간 : 2019. 4월 ~ 2021. 3월(3년간)
- 사업규모 : 부지 10,985.3㎡, 연면적 11,212㎡
- 총사업비 : 280억원(국비 140, 도비 84, 시비 56)
- 사업내용 : 사회적경제 기업 입주, 창업육성, 교육, R&D지원(시제품), 판로지원, 홍보(전사·판매), 네트워킹을 위한 집적 공간 마련

□ 2021년 추진계획

- 시공자(건축) 선정 및 착공 : '21. 3월
- 건설사업관리용역 착수 : '21. 3월
- 시공자(전기, 정보통신, 소방) 선정 및 착공 : '21. 5월
- 공사 추진 및 준공 : '22. 3월

□ 기대효과

- 도내 사회적경제 조직의 협업 · 네트워킹 · 혁신을 위한 인적 · 물적 거점 구축을 통해 통합지원체계 및 지속가능한 사회적경제 생태계 구축

3-10 사회적 경제 일자리 지원 강화

② 지역공동체 일자리사업 확대

□ 사업개요

- 사업기간 : 2021. 2월 ~ 12월
- 사 업 비 : 6,502백만원(국비 3,251 , 도비 975 , 시군비 2,276)
- 사 업 량 : 943명 ※ 일자리창출 인원 수
- 사업내용 : 4대 유형, 9개 사업* 취약계층 일자리사업 추진

- * 1유형 : 지역자원활용형(지역특산물 상품화 및 전통기술습득 사업, 시책일자리 사업, 자원재생사업)
- 2유형 : 지역기업연계형(공동작업장 운영사업, 중소기업 취업지원사업)
- 3유형 : 서민생활지원형(취약계층 집수리 지원사업, 다문화가정 지원사업)
- 4유형 : 지역공간개선형(마을가꾸기 및 지역 유휴공간.시설활용 사업)

□ 2021년 추진계획

- 종합지침 확정 및 시도 통보 : 1월
- 상반기 사업 참여자 모집 및 선발 : 1월 ~ 2월
- 상반기 지역공동체일자리사업 추진 : 2월 ~ 6월
- 하반기 사업 참여자 모집 및 선발 : 5월 ~ 6월
- 하반기 지역공동체일자리사업 추진 : 7월 ~ 11월
- 사업 현장 수시 점검 : 2월 ~ 11월
- 분석 및 평가, 정산 : '21. 12월 ~ '22. 2월

□ 기대효과

- 취업취약계층의 직접일자리 제공을 통해 생계 및 고용안정 도모
- 지역사회 주변 환경 개선 통한 주민 삶의 질 향상 및 지역경제 활성화

3-10 사회적 경제 일자리 지원 강화

③ 사회적 · 마을 기업 육성

□ 사업개요

구 분	사회적기업 재정지원	경남 사회적경제 청년부흥 프로젝트	마을기업 육성
사업기간	2021. 1월 ~ 12월		
사 업 비	7,322백만원	3,520백만원	670백만원
사업내용	일자리창출(인건비*), 사업개발비, 시설장비비 지원 *1인당 월 200.6만원	지역 청년 채용 인건비 지원 (월 2백만원 한도)	(예비)마을기업 시설비 등 사업비* 지원 *연차별 1~5천만원

□ 2021년 추진계획

○ (사회적기업 재정지원) 인건비 · 사업개발비 · 시설장비비 지원

- 사업(공모) 추진계획 수립 : 2월 ~ 3월
- 참여기업 심사 · 선정 : 4월 ~ 9월
- 사업장 및 참여인력 지도점검 : 상·하반기

○ (경남 사회적경제 청년부흥 프로젝트) 만 39세 이하 청년 인건비 지원

- 기업(청년) 인건비 지원(시 · 군) : 2월 ~ 12월
- 사업장 및 참여인력 지도점검 : 분기별

○ (마을기업 육성) 마을기업 안정적 자립기반 강화 지원

- '21년 행정안전부 마을기업 선정 : 2월
- '21년 경상남도 예비마을기업 선정 : 5월

□ 기대효과

- (예비)사회적기업 자립기반 강화 및 취약계층 안정적 일자리 제공
- 청년 일자리 기회 제공 및 지역공동체 발전
- 지역 특화자원을 활용한 안정적 일자리 제공 및 지역 공동체 활성화 도모

3-11 공유경제 활성화

① 공유경제 모델 발굴 · 확산

□ 사업개요

- 사업기간 : 2021. 2월 ~ 12월
- 사 업 비 : 270백만원(도비 270)
- 사 업 량 : 15명(직접 일자리 창출이 아닌 간접 지원)
- 사업내용 : 공유경제 활성화 위한 시·군 공모, 단체·기업 지정 및 지원,
공유경제 활동가 양성과정 운영
 - 사·군(5개) 공모 및 단체·기업의 활성화사업(5개), 활동가 양성 및 사업화(4팀) 지원

□ 2021년 추진계획

- (공유경제 제도적 기반 조성) 기본계획 및 시행계획 수립 등
 - 공유경제 활성화 기본계획 및 '21년 시행계획 수립(완료): 2월
- (공유경제 활성화 사업 발굴) 시·군, 단체, 기업 등 공유사업 발굴 및 지원
 - 공유사업 활성화 시·군 공모사업 추진 : 2월 ~ 12월
 - 공유단체·기업 지정 및 활성화 사업 지원 : 6월 ~ 12월
- (공유문화 확산) 공유경제에 대한 이해 및 우수사례 전파
 - 공유경제 활동가 양성과정 운영 : 5월 ~ 12월
 - 공유경제 학교 운영, 전문가 포럼 개최, 도민 아이디어 공모 등

□ 기대효과

- 시·군, 공유단체·기업의 공유경제 사업 지원을 통한 공유경제 활성화
- 공유문화 확산 및 사회분위기 조성

3-11 공유경제 활성화

② 연구개발장비 공동플랫폼 활성화

□ 사업개요

- 지원근거 : 경상남도 연구개발장비 등의 공동활용 조례 제6조
- 사업기간 : 2021. 1월 ~ 12월
- 사 업 비 : 200백만원(도비 200)
- 주관기관 : (재)경남테크노파크

※ 참여기관(총 15개소)

- 연구소(8개) : 재료연구소, 경남한방향노화연구원, 남해마늘연구소, 하동녹차연구소, 생산기술연구원, 한국세라믹기술원, 한국조선해양기자재연구원, 한국건설생활시험연구원
- 대 학(5개) : 경남과학기술대, 경남대, 경상대, 인제대, 창원대
- 기 타(2개) : 김해산업진흥의생명융합재단, 진주바이오산업진흥원

- 사업내용 : 장비사용 수수료 지원* 및 전문인력 교류 활성화 등

* 보유장비 : 15개 기관, 769대(주관기관 199, 참여기관 570)

□ 2021년 추진계획

- 협약체결 및 사업비 교부 : 2월
- 사업설명회 개최 및 사업공고 : 2월 ~ 3월
- 장비사용수수료 지원 : 1월 ~ 12월
- 연구장비 공동활용협의회 및 기술자문위원회 개최

□ 기대효과

- 장비 활용 활성화를 통한 기업품질개선, 신제품 개발, 인증확대 기여

3-12 고용안전망 강화

① 주력산업 고용유지 및 실직자 전환·재배치 지원

□ 사업개요

- 지원대상 : 도내 구조조정 실직자, 구직자, 위기 기업 등
- 사업기간 : 2021. 1월 ~ 12월
- 사업비 : 21,690백만원(국비4,000, 도비 2,438, 시군비 2,907, 기타 2,346)
- 사업량 : 10,534명(교육훈련 1,126명, 고용창출 1,577명, 고용유지 7,831명)
- 사업내용
 - ① (고용안정 선제대응 패키지지원사업)
 - 주력산업 대량 퇴직(실직)자 대상 일자리종합 연계 플랫폼 구축
 - 실직인력 전직, 재취업 지원 역량강화 프로그램 지원
 - ② (지역특화형 긴급 직업훈련 시범사업)
 - 직업훈련을 통한 고용유지시 인건비, 훈련비, 4대 보험료 지원

□ 2021년 추진계획

- ① (고용안정 선제대응 패키지지원사업)
 - 산업현장 고용상황 실태 모니터링 및 고용네트워크 구성·운영
 - 자동차, 소재부품장비, 항공분야 등 지역 위기 산업 및 스마트공장, 방위산업, 의생명산업 등 신성장산업과 연계한 인력양성·취업 지원
- ② (지역특화형 긴급 직업훈련 시범사업)
 - 업종별 직업훈련 참여실태 수시 모니터링 및 사업주 참여 지속 독려
 - 참여자 대상(사업주 및 노동자) 사업만족도 설문조사 추진('6월)

□ 기대효과

- 주력산업 실직인력 대상 일자리 종합연계 서비스 지원을 통해 신속한 재취업 유도, 지역 고용안정 선제대응
- 지역 산업정책과 연계한 전문인력 양성·공급으로 신산업육성 동력 확보 및 지속가능한 좋은 일자리 확대
- 주력산업 기업체 대상 직업훈련으로 핵심인력 노동자 고용 유지 및 역량강화

② 비정규직 노동자지원센터 운영

□ 사업개요

- 사업기간 : 2021. 1월 ~ 12월
- 사 업 비 : 341백만원(도비 341)
- 사 업 량 : 7개소(인건비 지원 7명)
- 사업내용
 - 비정규직 노동자에 대한 법률지원, 노동 상담 및 교육 지원
 - 비정규직 노동자 실태조사 및 연구 활동
 - 비정규직 노동자 취업정보 제공 등 고용촉진

□ 2021년 추진계획

- 비정규직 노동자지원센터 운영(7개소*)
 - * 창원·김해·진주권역, 중부·동부·서부권역, 여성 비정규직센터
 - 지역별 센터 운영실적 보고 : 분기별
 - 비정규직 노동자 근무실태 및 현황 조사 실시 : 반기별
- 비정규직 권리보호를 위한 정책개발 및 지원 사업 실시

□ 기대효과

- 정규직, 비정규직 차별 없는 노동환경 조성 및 건강한 직장문화 조성
- 노동상담, 법률지원 등을 통하여 노동자의 권리를 보호하고 근로 조건 향상

③ 노동자 권리보호 및 권익향상(이동, 감정, 대리운전자 등)

□ 사업개요

○ 사업기간 : 2021. 1월 ~ 12월

○ 사업비 : 1,590백만원(도비 1,290, 시군비 300)

- 이동노동자 쉼터 조성·운영 : 600백만원(도비 300, 시비 300)

· (창원시) 이동노동자 쉼터 운영 200백만원(도비 100, 시비 100)

· (김해시) 이동노동자 쉼터 조성·운영 400백만원(도비 200, 시비 200)

※ 시설비 300백만원(도비 150, 시비 150), 운영비 100백만원(도비 50, 시비 50)

- 감정노동자 권리보호센터 설치운영 : 340백만원(도비 340)

- 대리운전자 손해배상보험료 지원 : 650백만원(도비 650)

○ 사업량 : 4개소(이동노동자 쉼터 2, 감정노동자 권리보호센터 1, 경제진흥원 1)

○ 사업내용 : 이동노동자 휴식공간 제공 및 상담·교육, 감정노동자
심리상담 및 권리보호 추진, 손해배상에 가입된 대리
운전기사 보험료 지원(50%)

□ 2021년 추진계획

○ (이동노동자 쉼터 조성·운영)

- (창원시) 이동노동자 쉼터 운영(기존)

· 쉼터 운영실적 및 현황 보고 : 1월 ~ 12월(매월)

· 일일/월간 이용인원 파악 및 쉼터 활성화 홍보

· 직업 적성상담, 찾아가는 건강상담, 노동법률상담 등 진행

- (김해시) 이동노동자 쉼터 조성·운영(신규)
 - 이동노동자 쉼터 조성(대상건물 임차 및 리모델링 등) : 2월 ~ 4월
 - 이동노동자 쉼터 운영 : 4월 ~
 - 법률·노무·일자리 상담 및 교육, 건강 체크 프로그램 진행

○ (감정노동자 권리보호센터 운영)

- 홍보, 상담 및 교육 프로그램 운영 : 1월 ~ 12월(매월)
 - 감정노동자 권리보호 가이드라인 홍보 및 캠페인 활동
 - 노동인권 및 권리보장 교육 및 노동인권 상담 등
 - 심리상담 및 찾아가는 상담 및 치유프로그램 개발 및 운영

○ (대리운전자 손해배상 보험료 지원)

- 사업 신청접수 및 선정 : 3월
- 납부실적 확인 및 비용지급 : 4월 ~ 5월
- 사업점검 및 확인 : 6월

□ 기대효과

- 이동노동자들의 열악한 근무환경 개선으로 건강권 등 노동자 권익보호
- 감정노동자 권리보호를 위한 대책마련으로 실질적인 권익향상에 기여
- 손해배상보험료 한시적지원(6개월)으로 대리운전 노동자의 생존권 보장

3-12 고용안전망 강화

④ 공공부문 생활임금 운영

□ 사업개요

- 사업기간 : 2021. 1월 ~ 12월
- 적용대상 : 도 및 도 출자·출연기관 소속 근로자
- 사업비 : 비예산사업
- 시급 : 10,380원
- 적용범위
 - 「공무원 보수규정」 및 「지방공무원보수규정」의 적용을 받지 않는 도비지원 근로자
 - 국비지원 근로자 제외, 임금협약의 적용을 받는 근로자는 임금협약 우선

□ 2021년 추진계획

- 2021년 공공부문 생활임금 도입 실태점검 : 2월 ~ 3월
 - 전 실과 및 출자출연기관 노동자 생활임금 적용여부 확인
- 2022년 생활임금 결정을 위한 실태파악 : 7월 ~ 8월
 - 적용인원 및 소요예산 파악 및 적용대상 확대 시 문제점 검토
- 2022년 생활임금 결정 : 8월 ~ 9월
 - 생활임금위원회 운영 후 도지사가 결정
- 2022년 생활임금 소요예산 확보추진 : 9월 ~ 10월
 - 생활임금 고시 및 관련부서 예산확보 요청

□ 기대효과

- 근로자들의 생활안정과 삶의 질 향상으로 근로의욕 상승
- 근로자들의 실질적인 임금상승으로 지자체의 사회보장비용 등의 감소

3-12 고용안전망 강화

⑤ 돌봄노동자 상담 및 건강센터 설치·운영

□ 사업개요

- 사업기간 : 2021. 1월 ~ 12월
- 사업비 : 1,020백만원(도비 1,020)
- 사업량 : 3개소(신규 설치 2개소)

구 분	동부권(3)	서부권(11)	중부권(4) ▶ '20년 설치
관할시군	김해·밀양·양산	진주·통영·사천·거제·고성·남해 하동·산청·함양·거창·합천	창원·의령·함안·창녕

- 운영인력 : 12명(센터당 4명 정도)
- 사업내용
 - 돌봄노동자(요양보호사, 생활관리사 등)의 권익증진 및 역량강화
 - 돌봄노동자 직업·심리·구직상담 및 건강관리 지원 등

□ 2021년 추진계획

- 신규설치 센터 운영 수탁기관 모집 공고 : 4월
 - 비영리 법인 또는 민간단체 위탁
- 수탁기관 선정 및 계약 체결 : 5월
- 신규센터 운영 준비 : 5월 ~ 6월
 - 사무실 리모델링 및 장비구입(의료검사기, 건강관리기구 등)
- 신규센터 개소 및 운영 : 7월 ~

□ 기대효과

- 돌봄노동자의 실질적인 역량강화 및 노동권익 향상 도모
- 돌봄노동자의 건강관리 및 지원으로 돌봄서비스의 질 향상

3-12 고용안전망 강화

⑥ 자영업자 사회안전망 확대

□ 사업개요

- 사업기간 : 2021. 1월 ~ 12월
- 사업비 : 1,563백만원(도 1,563)
- 사업량 : 8,060명 정도 ※ 일자리창출 인원 수 : 23명
- 사업내용 : 노란우산공제 희망장려금 지원, 1인 자영업자 고용보험 가입지원, 1인 자영업자 산재보험 가입지원

□ 2021년 추진계획

- (노란우산공제 희망장려금 지원) 6,500명(월 2만원)
 - 장려금 월 2만원, 1년간 적립
- (1인 자영업자 고용보험 가입지원) 1,200명(30%)
 - 고용보험료 전 등급 30%, 3년간 지원
- (1인 자영업자 산재보험 가입지원) 650명(최대50%)
 - 산재보험료 등급별 최대 50%, 3년간 지원

□ 기대효과

- 영세 소상공인의 노란우산공제 가입 촉진으로 폐업·노령·사망 등에 대비한 사회안전망 구축
- 1인 자영업자 실업 시 안정적 재취업·재창업을 위한 고용보험 가입 촉진
- 산업재해 노출 위험이 높은 1인 자영업자 산재보험 가입 촉진

3-12 고용안전망 강화

⑦ 일자리센터 연계 국민취업지원제도 추진

□ 사업개요

- 사업기간 : 2021. 1월 ~ 12월
- 사업량 : 320명 ※ 전국 40만명 지원 예정
- 사업내용 : 국민취업지원제도 추진(고용노동부)을 위한 도 일자리센터 연계·협업
 - 희망직종 명확한 취업알선 희망자, 복지서비스 연계 필요자 등 비교적 단순한 대상 중점 연계
 - 참여자 발굴 위한 홍보, 고용-복지서비스 연계, 구직활동 지원 등

< 국민취업지원제도 개요 >

- ◇ 의 의 : '한국형 실업부조'로서 1차 고용안전망인 고용보험과 함께, 2차 고용안전망 역할
※ 구직자취업촉진법 제정('20.6.9.)으로 '21.1월 본격 시행
- ◇ 지원규모 : 총 40만명(고용센터 중심 서비스 제공) ※ 지자체 유관기관 연계·협업
- ◇ 지원내용
 - (취업지원서비스) 모든 취업취약계층에게 개인별 취업활동계획에 따른 직업훈련·일경험·복지 프로그램 연계 등의 취업지원서비스 제공
 - (소득지원) 연령만15~64세 구직자 중 근로능력의사 취업경험이 있고, 소득중위소득이 50%* 이하인 저소득층 (재산 상한 3억원) 등에게 구직촉진수당(월50만원×6개월) 지급
 - * 단, 청년(18~34세)의 경우 고용상황 특수성 등을 감안, 120% 이하까지 지원(예산 범위 내)
- ◇ 기대효과 : 고용보험, 기초생활보장 등 기존 사회안전망*의 제도적 사각지대 해소

□ 2021년 추진계획

- 개인별 취업활동계획(IAP)에 따라 복지서비스 연계 등 맞춤형 취업지원 실시
- 구직활동 이행 상황을 고용센터 전담자에게 매 수당지급 회기마다 통보,
※ 통보된 내용 토대로 취업활동계획에 따른 의무 이행 여부를 확인하여 수당 지급(고용센터)

□ 기대효과

- 참여자 접근성 향상, 참여자 유형별 고용-복지서비스 제공 등을 통한 고용개선 및 빈곤완화 효과 기대

4-13 지역 중심 SOC 투자 강화

① 어촌뉴딜 300사업

□ 사업개요

- 사업기간 : 2021. 1월 ~ 12월
- 사업비 : 141,751백만원(국비 99,228, 도비 12,755, 시군비 29,768)
- 사업량 : 1,559명 ※ 2018년 산업연관표(한국은행) 건설부문 취업유발계수 11명/10억원
- 사업내용 : 어항의 현대화 및 거점 어촌 조성(49개소)으로 사회·문화·경제·환경적으로 어촌 지역 활력 도모

□ 2021년 추진계획

- 1차 선정사업(7개 시·군 15개소) 공사 준공 : '20. 12월
- 2차 선정사업(7개 시·군 23개소) 공사 착공 : '21. 7월
- 3차 선정사업(7개 시·군 11개소)
 - 기본계획 수립 용역 시행 : '21. 4월~9월
 - 어촌뉴딜사업 추진 자문위원회 개최 : '21. 4월
 - 기본계획 수립 : '21. 10월
- 4차 공모사업 준비
 - 공모사업 신청(도, 시·군 → 해수부) : '21. 9월
 - 사업대상지 확정(서면심사, 현장평가 등) : '21. 12월

□ 기대효과

- 지역 특성을 고려한 맞춤형 투자를 통해 지역경제 활성화 및 관련 산업(건설업 등) 고용 지원을 통한 일자리 창출 효과

4-13 지역 중심 SOC 투자 강화

② 도시재생 뉴딜사업

□ 사업개요

- 지원대상 : 전연령
- 사업기간 : 2021. 1월 ~ 12월
- 사업비 : 123,037백만원(국비73,820, 도비14,764, 시군비34,453)
- 대상지역 : 전시군
- 일자리목표 : 1,353명
 - 산출근거 : 건설분야 취업유발계수(11명/10억원)×1,230억원=1,353명
- 추진방식 : 시·군 수행
- 사업내용 : 공공건축·경관정비·노후주택정비 등 시설사업

□ 2021년 추진계획

- '21. 1월 ~ 2월 : 보상협의 및 실시설계용역 착공 등
- '21. 2월 ~ 4월 : 도시재생 추진실적 및 종합성과 평가
- '21. 3월 ~ 9월 : '21년 도시재생 뉴딜사업 평가 및 선정(국토부)
- '21. 12월 : 연차별 사업 완료 및 도시재생 추진실적 평가 실시

□ 기대효과

- 준공지구 성과평가를 통한 혁신방안 마련 ('21년) 5곳 / 총39곳
- 디지털 도시재생 참여·공유 플랫폼 구축으로 정책고객플랫폼 마련

4-13 지역 중심 SOC 투자 강화

③ 지역밀착형 생활SOC 확충(생활SOC 복합화사업)

□ 사업개요

- 사업기간 : 2020년 ~ 2022년
- 사업비 : 237,470백만원(국비 92,176, 지방비 145,294)
- 사업량 : 15개 시군 36개 사업
 - (2020년) 12개 시군 23개 사업 155,222백만원(국비 59,945, 지방비 95,277)
 - (2021년) 11개 시군 13개 사업 82,248백만원(국비 32,231, 지방비 50,017)
- 사업내용 : 2개 이상의 생활SOC 관련 국고보조사업(13종 시설*)을 하나의 부지에 단일 혹은 연계 시설물로 건립·리모델링
 - 단일시설 대비 국고보조율 10%p 인상 또는 정액 추가 지원

* 공공도서관, 작은도서관, 국민체육센터, 생활문화센터, 국공립어린이집, 주민건강센터, 다함께돌봄센터, 공립노인요양시설, 공동육아나눔터, 가족센터, 주거지주차장, 전통시장주차장, 로컬푸드복합센터

□ 2021년 추진계획

- 2021년 생활SOC 복합화사업 업무협약 체결(지자체↔부처) : '21. 2. 8.
- 2022년 생활SOC 복합화사업 설명회 및 컨설팅(국조실) : '21. 4월까지
- 2022년 생활SOC 복합화사업 신청(시군→도→국조실) : '21. 5. 7.
- 2022년 생활SOC 복합화사업 검토 및 예산협의(소관부처, 국조실) : '21. 8월까지
- 2022년 생활SOC 복합화사업 선정(국조실) : '21. 9월
- 2022년 생활SOC 복합화사업 업무협약 체결(지자체↔부처) : '22. 1월

<그간 추진사항>

- 정부「생활SOC 3개년계획(2020~2022)」발표('19.4)
- ('20년 사업) 가이드라인 확정('19.6) → 사업신청('19.8) → 사업선정('19.9) → 협약체결('20.2)
- ('21년 사업) 가이드라인 확정('20.3) → 시군 컨설팅('20.4) → 사업신청('20.4) → 사업선정('20.9)

□ 기대효과

- 생활SOC사업 추진으로 일자리 확대 등 지역경제 활성화 및 도민 삶의 질 향상
- 시설 복합화를 통한 사업비(부지비 등) 절감 및 주민편의 증진

4-14 기업활동 지원 SOC 확충

① 산업단지 재생사업 가속화

□ 사업개요

- 사업기간 : 2014년 ~ 2027년(14년)
- 사 업 비 : 8,144억원(국비 728, 도비 218.5, 시비 593.5, 기타 6,604)
* '21년 사업비 : 198.1억원(국비 99.05, 도비 29.72, 시비 69.33)
- 사 업 량 : 11,320명
- 사업내용 : 토지이용계획개편, 업종고도화, 도로(교량)확충·개선, 공원정비, 주차장 조성 등

□ 2021년 추진계획

- (창원국가산업단지 재생사업) 기반시설(진입도로, 교량, 주차장) 및 지능형 기계문화창조 기구 조성
 - 재생계획 및 재생시행계획 승인('21년 하반기)
- (진주 상평일반산업단지 재생사업) 토지이용계획개편, 업종고도화, 도로확장, 공원정비, 주차장 조성 등
 - 토지 보상 및 공사 착공('21년 상반기)
- (양산일반산업단지 재생사업) 기반시설조성(양산2교, 도로 4개소, 주차장 5개소, 공원 2개소)
 - 공사(양산2교) 시행 중('21년)

□ 기대효과

- 노후산단의 기반시설 개량·확충, 업종 전환 등을 통해 첨단 산업 단지로 재정비
- 노후산단 재생을 통한 일자리창출 및 지역경제 활성화 기여

4-14 기업활동 지원 SOC 확충

② 도로망 확충을 통한 지역 일자리 확대

□ 사업개요

- 사업기간 : 2021. 1월 ~ 12월
- 사업비 : 136,850백만원(국비 29,420, 도비 107,430)
- 사업량 : 1,512명 ※ $(136,850 \times 11.048) / 1,000$ 명
- 사업내용 : 국지도 11개 지구(88.82km), 지방도 17개 지구(59.36km),
선형개선 9개 지구 사업을 통해 건설 인력 일자리 창출
및 지역경제 활성화에 기여

□ 2021년 추진계획

- (사업신속집행) 상반기 중 사업비 62% 조기 집행
 - 2021년 당초예산 1,369억 원 중 62%(849억 원) 조기 집행
 - 인력 모집(2월), 사업 시행(3월~), 사업장 임금 체불 방지 교육 실시(분기)
 - 분기별 재정집행 점검회의를 통해 예산 집행 현황 점검
- (미착공 사업장 조기발주) 국지도 3개 사업장, 지방도 7개 사업장
 - 행정절차, 설계용역을 조속히 완료하여 착공 후 본격 사업 추진
- (안전한 사업 추진) 전 사업장 수시 안전점검 시행
 - 코로나19 감염으로부터 안전한 공사 현장 환경 유지(연중)
 - 비계 등 현장 시설을 수시로 점검하여 근로자의 안전 확보
 - 장마철, 동절기 재난 예방 계획을 수립하고 현장 점검 실시

□ 기대효과

- 현장 인력 고용 확대 등 직접 일자리 창출 지원
- 미발주 사업장 조기 발주를 통해 일자리 창출, 지역경제 활성화 촉진
- 도로망을 확충하여 교통 정체를 해소함으로써 기업 물류비용과
그 밖의 사회적 비용 절감

4-14 기업활동 지원 SOC 확충

③ 양산도시철도 건설

□ 사업개요

- 사업기간 : 2011년 ~ 2023년(2024년 개통)
- 사업비 : 575,533백만원(국비345,320, 도비38,880, 시군비153,635, 부산시37,698)
 - '21년 사업비 : 83,342백만원(국비50,000, 도비5,000, 시군비15,407, 부산시12,935)
- 사업량 : 도시철도 건설 (L=11.43km, 정거장 7개소, 차량기지 1개소),
일자리 창출 920명
- 시행자 : 양산시장(부산교통공사 위탁)

□ 2021년 추진계획

- 전 공구 본격 공사 추진으로 공정률 30% 달성
 - 공구별 지속적인 모니터링으로 효율적인 사업 추진
 - 건설공사 선금 지급, 조기 자재발주 추진을 통한 예산 조기집행
- 건설 보조금 550억원 교부(국비 500억원, 도비 50억원)

□ 기대효과

- 신도시·산업단지 등으로 급속한 인구증가에 따른 교통대책 마련
- 부산도시철도 1·2호선과 연계한 친환경 순환 교통망 구축으로
도시개발촉진과 교통편익 증진

4-14 기업활동 지원 SOC 확충

④ 남부내륙고속철도 조기 착공

□ 사업개요

- 사업기간 : 2019년 ~ 2028년
- 사업비 : 4조 9,874억원(국비)
- 사업량 : 76,454명 ※ 일자리창출 인원 수
※ 산출근거 : 한국은행 지역산업연관표(2009) 참고 / 분석 : 경남연구원
- 사업내용 : 경북 김천 ~ 경남 거제 KTX 노선 172km(단선)

□ 2021년 추진계획

- 조기착공을 위한 행정절차* 진행에 행정력 집중

❖ 철도건설업무 추진절차 ❖

타당성조사 및 기본계획 수립('19. 11. 18. ~ '21. 5. 10.) → 대형공사 입찰방법 심의 → 기본 및 실시설계 → 실시계획 승인·고시 → 공사 입찰 및 계약 → 공사착공 및 준공

- 국회, 중앙부처 등 지속 건의(조기착공, 복선건설)
- 남부내륙고속철도 연계 지역발전전략 및 역세권개발 기본계획 수립용역 추진

□ 기대효과

- (경제) 수도권과 남해안 2시간대 연결, 국가균형발전 및 국가산단 (항공, 나노), 항노화산업 등 미래 신성장산업 육성
⇒ 일자리 8만개, 생산유발효과 10조원
- (관광) 남해안과 지리산 관광자원 접근성 향상
⇒ 관광객 연 1,000만 명 시대 견인
- (교통·복지) 실적적 교통복지 실현으로 국민 삶의 질 향상

4-15 물류산업 전진 기지 구축

① 물류산업 전진 기지 구축

□ 사업개요

- 위 치 : 창원시 진해구 진해구 연도 서측(기존 부산항 신항 3단계 확장)
- 사 업 비 : 12조 543억원 (재정 5조 7,170억원, 민자 6조 3,373억원) ※ 변동가능
- 사 업 량 : 21선석, 고용효과 6,700명
- 사업내용
 - 항만개발 : 21선석(컨테이너 17선석, 피더 4선석)
 - 배후단지 조성 : 제조·물류기업 50개 이상 입주

□ 2021년 추진계획

- (진해신항 건설) 예비타당성 조사 정책성 평가 대응
 - 경남·부산 경제계(상공회의소) 차원 대정부 건의(2월)
 - 경남도, 창원시 의회 차원 대정부 건의(3월)
 - 부울경 단체장 진해신항 조속 추진 공동 건의(4월)
 - 지역대학교 학생대상 ‘인식조사’ 또는 포럼, 공청회 등(5~7월)
- ※ (예타신청) 해수부, '21.2월 → (대상사업 선정) 기재부, '21.3월 → (시행) KDI, '21. 4~12월
- (항만물류연구센터) 2차년도 최종보고회(4월) / 3차년도 수행(5월~)

※ 동북아 항만물류 연구센터 개요

- 운 영 : 경남연구원 위탁운영(센터장, 연구원 2명, 2019~2022년)
- 주요기능 : 연구과제 수행*, 항만물류 관련 행사 및 협의회 운영
- * 신항 마스터플랜 수립 기초연구, 항만물류산업 효율화 방안 수립, 신항중심 고용 증대 방안 수립, 기타 수시 연구과제 발굴 및 수행

□ 기대효과

- (지방세수) 항만 및 배후단지 110개사 입주, 최소 70억원/연 이상
- (고용창출) 진해신항 개발 및 배후단지 조성 약 6,700명
- (건설효과) 건설비 12조원 규모투입, 5조원 가량 건설업 직접효과 기대

4-15 물류산업 전진 기지 구축

② 경제자유구역 기반시설 조성

□ 사업개요

- 사업기간 : 2020년 ~ 2023년
- 사업비 : 16,335백만원(국비 9,900, 도비 4,990, 시군비 445, 기타 1,000)
 - 응동지구 북측도로 : 4,235백만원(국비 2,000, 도비 1,790, 시군비 445)
 - 두동지구 진입도로 : 4,500백만원(국비 4,500)
 - 응동지구 진입도로 : 7,600백만원(국비 3,400, 도비 3,200, 특교세 1,000)-이월예산
- 사업량 : 179명 ※ 일자리창출 인원 수
 - 응동지구 북측도로 : 46명
 - 두동지구 진입도로 : 50명
 - 응동지구 진입도로 : 83명
- ※ 일자리 목표 산출방식 : 예산액/11.0(건설부문 취업유발계수 적용 11.0/10억)
- 추진방식 : 부산진해경제자유구역청 시행
- 사업내용
 - 응동지구 북측간선도로 개설(L=1.05km, B=35.0m)
 - 두동지구 진입도로 개설(L=0.52km, B=20.0m)
 - 응동지구 진입도로 개설(L=0.70km, B=35.0m)

□ 2021년 추진계획

- '21. 3월 : 실시설계용역 완료
- '21. 4월 : 보상 시행 및 공사 착공
- '23. 12월 : 공사 준공

□ 기대효과

- 구역청 내 도로망 정비 및 확충을 통해 직접 일자리 창출 지원
- 물류비 절감 등 기업 경제활동 지원

5-16 일자리 추진체계 정립**① 일자리위원회 운영****□ 위원회 개요**

- 설치근거 : 경상남도 소속 위원회 설치 및 운영에 관한 조례
- 구 성 : 27명
 - 당연직 : 4명(도지사, 경제부지사, 일자리경제국장, 산업혁신국장)
 - 위촉직 : 경영계, 노동계, 정책대상별, 일자리 전문가 등 23명
(노사계 각 5명, 청년 1, 여성 2, 농민 1, 사회적경제 1, 일자리전문가 7, 도의원1)
- 운 영 : 연 2회 이상 정기회의(필요시 수시)
- 기 능 : 일자리정책 조정 및 통합을 위한 사회적 대화 창구 역할 등

□ 추진경과 및 2021년 추진계획

- 경상남도 일자리위원회 출범 : '18. 12. 19.

※ 위원회 구성 : 22명(위원장 도지사)

- 노사대표 각 5명, 청년 1, 여성 2, 농민 1, 사회적경제 1, 일자리전문가 3, 도의원1, 도 3(도지사, 산업/경제 소관 국장 2)

- 경상남도 일자리(실무)위원회 개최 : 분기별 1회
 - 일자리 시행계획, 주력산업 위기 선제대응 등 주요 일자리 정책 논의 및 자문

□ 기대효과

- 일자리 정책의 통합적, 체계적 관리
- 노동계 등 각계각층의 다양한 의견 수렴 창구 개설로 일자리정책의 사회적 가치 실현
- 제조업, 서비스업, 농업 등 다양한 분야 실무 전문가 참여로 수요자 맞춤형 일자리 사업의 체계적 추진 가능

5-16 일자리 추진체계 정립

② 일자리대책 컨트롤타워 역할 강화

□ 일자리대책본부 현황

- 구 성 : 본부장(경제부지사), T/F팀장(소관 실국장)
- T/F팀 : 10명 이내 자율 구성(담당과장, 유관기관, 전문가 등)

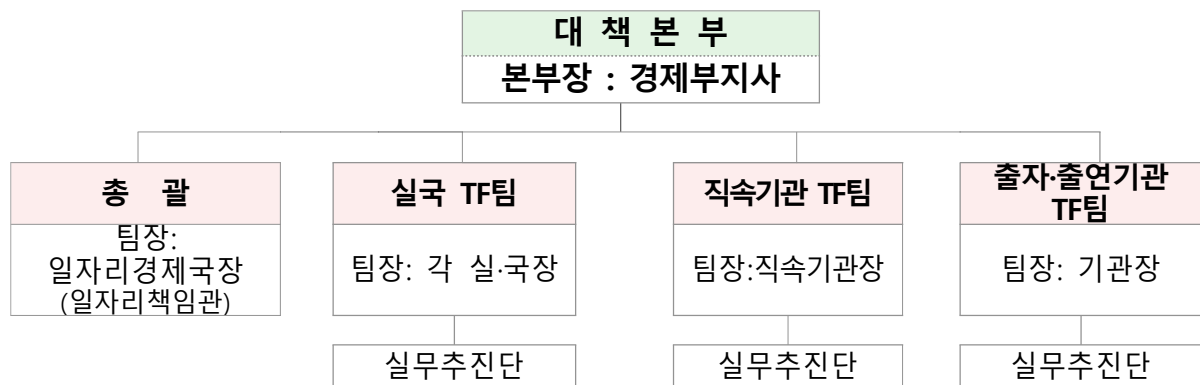

- 운 영 : 대책본부장 주재 분기별 점검회의 개최
- 기 능 : 일자리종합대책 실행방안 마련, 신규사업 발굴 등

□ 2021년 추진계획

- 일자리대책본부장 주재 2021년도 일자리대책 보고회 실시 : 1월
- 일자리대책본부장 주재 일자리대책 점검회의 개최 : 분기별
 - 일자리종합대책 세부 추진과제 분기별 이행상황 점검
 - 일자리 과제 보완·추가사항 발굴, 일자리 위원회 사전안전 검토 등
- 실국별·직속기관별·출자출연기관별 T/F팀 구성·운영 : 수시

□ 기대효과

- 일자리 대책 점검·평가를 통한 일자리대책 실효성 제고
- 부서간 소통 및 협업을 통한 성과확산 및 시너지 효과 창출

5-16 일자리 추진체계 정립

③ 경제동향 분석 체계 구축

□ 사업개요

- 사업기간 : 2021. 1월 ~ 12월
- 사 업 비 : 200백만원(출연금 200)
- 사업내용 : 경남지역 경제·산업동향 책자 발간(경제진흥원)
 - 경남 핵심산업(조선,기계,항공우주산업 등) 동향
 - 주요 교역상대국의 경제상황·산업동향
 - 경남지역 민생경제 상황판단 지표 개발
 - 경제전문가 칼럼 및 경제상황 진단 논고 게재 등
- 사 업 량 : 월 2,500부 발간

□ 2021년 추진계획

- 사업계획 수립 : 1월 ~ 2월
- 산업동향 책자 발간 : 3월 ~ 12월(매월)
 - ※ 경제진흥원 홍보강화를 위한 도내 산단입주기업 발송

□ 기대효과

- 지역특성에 맞는 경제지표 및 동향분석을 통한 경제위기 사전 예측
- 경제여건 분석에 기반한 도 대응방향 및 전략제시, 경제현안 대응력 강화 지원
- 지역여건에 맞는 고용실천전략 수립으로 일자리모델 발굴 지원
- 지역 중소중견 기업의 경영에 필요한 정보 제공

5-17 일자리 플랫폼 구축

① [재)경상남도 경제진흥원 운영

□ 재단개요

- 근거 : 「민법」 제32조, 「지방자치단체 출자출연기관의 운영에 관한 법률」 제4조
- 형태 : 지방자치단체 출연기관
- 설립자산 : 5억 원(안정적인 운영지원과 설립초기 부담경감)
 - ※ '24년(10억), '28년(15억) 출연 예정
- 재정지원('21) : 2,275백만원(출연금)
 - 인건비 등 운영비 1,711백만원 , 자체사업비 564백만원
- 조직·현원 : 4팀, 3센터, 25명(신규채용 15, 기존인력 파견·이관 8, 기간제 2)
 - ※ 단계적 확대, '24~27년(39명)→'28년~(51명)

□ 2021년 추진계획

- 분산된 재정일자리사업의 통합 및 고용서비스 지원
 - 일자리사업의 통합 지원 및 일자리종합센터 통한 고용서비스 지원
- 중소기업 성장 전 주기 맞춤형 지원
 - 기업통합지원센터 이관 운영으로 원스톱 현장중심의 기업 편의 제공(맞춤형 지원 강화)
- 소상공인 성장 단계별 맞춤형 지원
 - 생애주기 맞춤형 지원, 온라인 플랫폼 구축으로 마케팅 수단 활용
 - 경남 온라인 통합쇼핑몰 「e-경남몰」 운영 ※ 재단 온라인 플랫폼과 연계
- 노동자 권리향상 및 사각지대 해소 지원
 - 찾아가는 도민노무사제 운영으로 노동자 권리향상 도모
 - 대리운전자 손해배상 보험료 지원으로 노동사각지대 해소
- 경제 여건 분석 통한 경제현안 대응력 강화
 - 경남지역 특성에 맞는 지표 개발 및 산업동향 분석

□ 기대효과

- 일자리, 기업지원 분야 재정사업 예산 집행 효율성 제고
- 경제현안 대응력 강화 및 정책효과 제고, 도 정책 개발 교두보 마련

5-17 일자리 플랫폼 구축

② 청년일자리 플랫폼 운영 강화

□ 사업개요

- 사업기간 : 2021. 1월 ~ 12월
- 사 업 비 : 523백만원(도비 523)
- 사업위치 : 창원시 상남동 소재(메종드테라스 3층, 658㎡ 규모)
- 사 업 량 : 1개소 운영, 청년취업 목표 62명
- 주요시설 : 스터디룸, 상담실, 세미나실, 메이커스페이스
- 사업내용 : 청년 취·창업 원스톱 서비스 지원 및 네트워크 공간 제공

□ 2021년 추진계획

- (맞춤형 청년 취업 지원) 청년 맞춤형 지원 체계 구축으로 취업 지원 강화
 - 취업 사례 공유 또는 직무 전문가 멘토링 운영으로 밀착 취업 지원
 - 취업 연계 맞춤형 교육으로 취업 지원 도모 및 정보 제공 강화
 - 청년 컨퍼런스 개최로 기업과 네트워크 구축을 통한 소통의 장 마련
- (청년일자리 홍보 강화) 청년 이용 활성화를 위한 온오프라인 홍보 강화
 - 취업지원서비스 관련 온라인 플랫폼 기능 개선으로 정보 접근 용이
 - 국내외 취업정보 제공을 위한 알림서비스 제공 및 특화 콘텐츠 발굴
 - 서포터즈 운영 등으로 일자리프렌즈 친밀도 형성 및 이미지 제고

□ 기대효과

- 온라인 플랫폼 기능 강화로 코로나 대응 비대면 취업 지원
- 취업 역량 제고를 위한 청년 맞춤형 지원체계 및 청년 수요를 반영한 일자리사업 적극 발굴로 취·창업 성공률 향상

5-17 일자리 플랫폼 구축

③ 대학일자리센터 운영 내실화

□ 사업개요

- 사업기간 : 2021. 3월 ~ 2022. 2월
- 사업비 : 2,700백만원(국비 1,350, 도비 221, 시군비 343, 대학 786)
- 사업량 : 도내 대학 6개소
 - * 인제대, 영산대, 창원문성대, 경상대, 경남대, 경남과학기술대학교
- 지원대상 : 소속 대학교 학생, 인근 지역 대학생 및 청년
- 지원내용 : 진로지도 강화, 취업역량강화 및 취업알선 등 취·창업 종합서비스 제공, 취업 인프라 및 고용 거버넌스 구축 등

□ 2021년 추진계획

- 산학협력, 기업연계 등 취업서비스 제공 : '21. 3. ~ '22. 2.

※ 프로그램 주요내용

- 대학 내 취·창업지원 인프라 구축
- 진로지도 강화
 - 적성·전공 등을 고려한 진로 탐색 및 진로설정 지원(직업심리검사 등)
- 취·창업지원서비스 강화
 - 진로탐색-진로설정-역량개발-취업지원 등 단계별 맞춤형 서비스 제공
- 지역 청년고용 거버넌스 구축·운영
 - 지역내 고용센터 등과의 협업으로 청년고용서비스 핵심전달체계 기능 수행

- 상·하반기 일자리센터 운영상황 점검
- 대학일자리센터와의 협업 및 운영 지원(상시)

□ 기대효과

- 도내 대학생 및 청년에게 원스톱 고용서비스 제공으로 정책 체감도 향상
- 체계적인 취·창업 서비스 지원으로 원활한 노동시장 진입 지원

5-17 일자리 플랫폼 구축

④ 일자리종합센터 활성화

□ 사업개요

- 사업기간 : 2021. 1월 ~ 12월
- 사업량 : 11,000명
- 사업위치 : 도(경제진흥원 소속) 및 시·군 일자리센터(시·군 소속)
- 사업비 : 1,002백만원(도비 94 , 시군비 844 , 출연금 64)
- 사업내용 : Work-Net 활용 구인·구직자 맞춤형 일자리 알선,
취업상담 및 취업정보 제공으로 일자리 불일치 해소,

※ 경상남도 일자리종합센터 현황

- (소속) (재)경상남도 경제진흥원 * 시군 일자리종합센터(40개소, 56명) 별도 운영
- (위치) 창원컨벤션센터(CECO) 1층(면적 : 675㎡)
- (운영) 경제진흥원(직업상담사 4명) 및 시군 운영

□ 2021년 추진계획

- 수요자 맞춤형 취업 상담·알선 및 취업정보 제공 : 1월 ~ 12월
- 취업성과 제고를 위한 다채로운 취업 지원 프로그램 운영
 - 구인·구직 만남의 날 운영(연 4회) : 3월 ~ 12월
 - 찾아가는 일자리 버스 운영 : 3월 ~ 12월
 - 인공지능(AI) 면접체험(500명) 및 VR체험관 운영(250명) : 3월 ~ 12월
 - 시·군 일자리센터 직업상담사 직무 역량 교육 : 상반기, 하반기
- 고용노동부「국민취업지원제도」와 연계·협업으로 고용지원서비스 역할 강화 : 1월 ~ 12월
- 일자리종합센터 활용도 및 이미지 제고를 위한 홍보 : 1월 ~ 12월

□ 기대효과

- 수요자 맞춤형 취업 지원 기능 강화 및 현장형 일자리서비스 지원
등으로 청년, 신중년 등 실업 및 일자리 미스매치 해소

5-17 일자리 플랫폼 구축

⑤ 고용·복지 원스톱 전달체계 구축

□ 사업개요

- 사업기간 : 2021. 1월 ~ 12월
- 사업비 : 368백만원(도비 368)
- 사업량 : 8개 시군 16개 기관

분 야	행정복지센터(8개소)	사회복지시설(8개소)	비 고
복지서비스	맞춤형 복지서비스 강화	사회복지서비스 강화	
일자리지원서비스	일자리 전담인력 (직업상담사) 배치·운영	노인일자리 지원 서비스 강화	
보건서비스	간호사 배치·운영	보건서비스 (어르신센터 등) 추진	

- 사업내용 : 도민 누구나 한자리에서 복지·일자리·보건 서비스를 받을 수 있는 수요자 중심의 새로운 경남형 통합 복지전달체계 구축

□ 2021년 추진계획

- 시범사업 추진 시군(8개 시군 16개 기관) 현장점검 및 컨설팅 : 수시
- '22년 원스톱서비스 사업설명회 개최 : 5월
- '21년 시범사업 만족도 조사 : 10월
- '21년 시범사업 추진 성과 보고 및 '22년 사업추진 계획 수립 : 12월

□ 기대효과

- 읍·면·동 원스톱 플랫폼 구축으로 맞춤형복지, 일자리, 보건서비스 실시
- 도민이 한자리에서 복지·일자리·보건서비스를 받을 수 있어 도민이 원하는 신속한 맞춤형 복지서비스 제공 및 복지사각지대 최소화
- 복지, 일자리, 보건서비스 혁신으로 사람중심 경남복지 실현

5-17 일자리 플랫폼 구축

⑥ 청년 정보플랫폼 구축 및 청년 공간 조성

□ 사업개요

- 사업기간 : 2021. 1월 ~ 12월
- 사 업 비 : 370백만원(도비 370)
- 사 업 량 : 청년 정보플랫폼 구축 및 청년공간 10개소 조성
- 사업내용 : 청년정보 플랫폼 구축, 청년 공간 조성 사업 등

□ 2021년 추진계획

- (청년 정보 플랫폼 구축) 청년관련 정보 통합 연계 제공 및 원스톱 온라인 신청 서비스 구현 플랫폼 구축
 - 사전협의 신청, 보안성 검토 요청 : 1월
 - 입찰공고 및 협상에 의한 계약(조달청) 의뢰 : 2월
 - 계약체결 및 용역 사업 추진 : 3월 ~ 7월
 - 신규 청년 정보플랫폼 서비스 개시 : 7월
- (청년 공간 조성 사업) 시군 유휴공간 리모델링을 통한 지역청년 이용 공간 조성
 - 사업 신청 및 접수, 대상지 선정 : 2월 ~ 3월
 - 보조금 교부 및 사업 시행 : 3월 ~ 12월

□ 기대효과

- 청년정책 정보 일원화 및 온라인 원스톱시스템 구축을 통한 정보 전달체계 개선 및 이용자 편의성 증대
- 지역별 소규모 청년공간 조성 확산을 통한 청년 접근성 제고 및 활동 활성화

5-18 지역정책금융 지원 확대

① 중소기업 투자 및 경영안정 자금 확대

□ 사업개요

- 사업기간 : 2021. 1월 ~ 자금 소진 시까지
- 지원규모 : 9,000억원(경영 4,800, 시설 3,000, 특별 1,200)
- 지원대상 : 도내 주된 사무소를 둔 중소기업
- 대출한도 : 경영 10억원, 시설 20억원, 특별 50억원(경영 10억원, 시설 40억원)
- 상환기간 : 경영 2년, 3년 / 시설 5년, 8년, 10년
- 지원내용 : 도내 중소기업 금융대출 이자 보전(0.75~2.0%/연)
- 지원절차

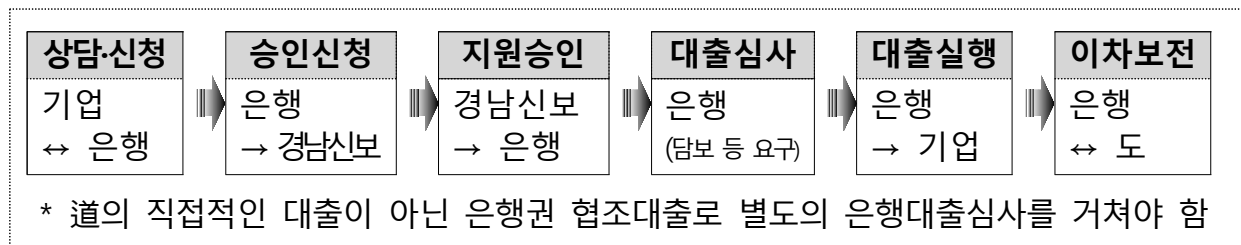

□ 2021년 추진계획

- 자금 취급기관 확대 : 제2금융권 추가(새마을금고, 신용협동조합)
- 경영안정자금 지원조건 완화(지원횟수 제한 해제 및 상환방식 다양화)
- 특별자금 신설 : 2종(고용유지지원자금, 상생형지역일자리)
- 특별자금 지원조건 완화 : 부채비율 150%미만 기업도 지원 가능
- 경영안정자금 우대기업 추가 : 2종(창업경진대회 수상기업, 수출기업)
- 중소기업중앙회 공제기금 대출 이차보전 지원금 확대('20년 1억원 → '21년 2억원)

□ 기대효과

- 중소기업 자금지원으로 일시적 자금난 해소 및 금융비용 부담 완화
- 중소기업의 시설투자 증대 및 인프라 구축으로 경쟁력 제고

5-18 지역정책금융 지원 확대

② 소상공인 금융 및 성장밀착 지원

□ 사업개요

- 사업기간 : 2021. 1월 ~ 12월 ※ 정책자금의 경우 자금 소진 시까지
- 사 업 비 : 200,050백만원 ※ 2,000억원은 융자규모액 기준
- 사 업 량 : 6,000여개 업체 및 150명 ※ 일자리창출 인원 수 : 1,850명
- 사업내용 : 소상공인 정책자금 지원, 소상공인 성공사다리 지원

□ 2021년 추진계획

- (소상공인 정책자금 지원) 정책자금(1,600억 → 2,000억)
 - 소상공인 대상 융자지원 업체당 1억원 한도, 연 2.5% 이차보전
 - 지역경제 상황을 감안하여 분기별 정책자금 지원 확대 및 조정
- (소상공인 성공사다리 지원) 예비창업 및 기소상공인 대상 창업 교육 진행으로 성공적인 창업 지원
 - 창업 교육 이수 및 신청자에 한하여 창업 특별자금 지원 연계

□ 기대효과

- 저금리 정책자금 자금공급을 통한 도내 소상공인 경영환경 개선
- 소상공인 사업 확장을 통한 생활 밀착형 일자리 창출
- 창업 시 요구되는 맞춤형 교육지원으로 성공적인 창업 유도

5-18 지역정책금융 지원 확대

③ 스마트공장 구축 중소기업 비용부담 완화

□ 사업개요

- 사업기간 : 2021년 *총사업기간 : '19년 ~ '22년(4년간)
- 금융상품명 : 경남 스마트팩토리 론(Loan)
- 지원규모 : 200억원(제조업혁신자금)
- 지원범위 : 경남테크노파크 발급 확인서 상 기재된 금액 이내
 - 도입기업 : 스마트공장 및 관련 FA(Factory Automation) 설비 구축에 소요되는 자금
 - 공급기업 : 스마트공장 시스템 구축에 필요한 관련 프로그램 개발 또는 구입 자금
- 지원한도 : 기업당 최대 40억원(경영자금 10억원, 시설자금 30억원)
 - [5억원까지] 100%보증, 이자지원 최대 3%p, 보증료 年0.6%p
 - [5억초과~40억원] 90%보증, 이자지원 최대 3%p, 보증료 年0.6%p

취급 금융기관	지원내용	비고
경남은행, 농협	<ul style="list-style-type: none"> ▶ 이차보전 최대 연 3%(道 2%, 금융기관 1%) 지원 ▶ 보증료율 0.6%p 지원 ▶ 보증율 상향(85%→90~100%) 	경남 스마트팩토리 론
경남은행, 농협 외	▶ 이차보전 연 2% 지원(道)	

※ 상환기관 5년(2년 거치 3년 12회 균분상환)

□ 2021년 추진계획

- 경남 스마트팩토리 론 지원기업지원 : 1월 ~
- 사업추진상황 모니터링 : 매분기

□ 기대효과

- 이자 및 보증료 지원으로 중소기업 스마트공장 구축 및 운영 부담 완화
- 시설 및 경영자금 확보를 통한 기업의 안정적 운영

① 고성 무인기종합타운 조성

□ 사업개요

- 사업기간 : 2017년 ~ 2023년
- 사 업 비 : 1,107억원(국비 284, 도비 40, 군비 133, 민간 650) ※ 고용유발 1,538명
- 사업내용
 - 드론전용비행시험장 구축(통제센터, 활주로, 정비고)
 - 투자선도지구 조성(무인기 산업단지, 항공레저산업 기반 등)
 - 무인항공기 통합시험·훈련기반 구축

□ 2021년 추진계획

- 무인기 종합타운 대상지 농림지역 해제 : 6월
- 무인기 종합타운(투자선도지구) 실시계획 승인 : 9월
- 무인기 종합타운 조성사업 용역 발주 : 10월
- 무인기 통합시험·훈련기반 건축 공사 준공 : 12월
- 무인기 통합시험·훈련기반 시험 장비 시운전 : 12월

□ 기대효과

- 드론, 무인항공기 시험비행 등 생산기반 특화단지 조성으로 무인기 국제기술력 향상 및 무인기 시장 점유율 제고
- 종합적인 무인기 산업 생태계(개발·시험비행·상용화) 조성
- 경남 주력산업 다변화 및 고도화를 통한 경제성장 및 고용 유발

5-19 규제자유특구 조성

② 무인선박 규제자유특구 조성

□ 사업개요

- 사업기간 : 2021. 1월 ~ 12월
- 사업비 : 13,119백만원(국비 5,553, 도비 4,453, 시군비 3,000, 기타 113)
- 사업량 : 68명
- 사업내용
 - (인프라구축) 장비구축 및 무인선박 실증센터 구축
 - (기술개발) 연안순찰, 구조, 재해참지용 무인선박 개발 및 운용
 - (사업화지원) 실증지원, 시제품제작, 컨설팅, 마케팅 등 지원
 - (해상실증) 1~3단계 해상실증(플랫폼 A~D)

□ 2021년 추진계획

- 무인선박 실증센터 구축 : 4월 ~ 10월
- 해상실증 2~3단계 : 3월 ~ 10월

□ 기대효과

- 해상 실증자료(Track Record)확보를 통한 세계 무인선박 시장 선점

③ 창원·진주·김해 강소연구개발특구 육성

□ 사업개요

- 사업기간 : 2021년
- '21년 사업비 : 14,400백만원(국비 12,000, 도비 720 시군비 1,680)
- 사업내용 : 기술발굴·연계, 기술이전사업화, 강소형 기술창업육성, 강소특구 특화성장지원 등

□ 2021년 추진계획

- (기술발굴·연계) 미래유망 기술 발굴 및 BM 수립 등
 - 양방향 기술발굴 연계 : 기술공급자와 수요자 간 기술 발굴·연계 체계구축
 - 연구소기업 기술가치 평가 : 출자예정기술에 대한 가치평가
- (기술이전사업화)
 - 강소특구 등 공공기술 이전을 통해 사업화를 추진하는 기업을 대상으로 신제품, 신사업 진출을 위해 R&BD(제품화양산화)과제 지원
- (강소형 기술창업육성) 기술창업과 투자연계 등을 지원
 - 이노폴리스캠퍼스 : 예비창업자 대상 기업가정신 교육함양, 아이템검증 등
 - 엑셀러레이팅 : 예비창업자, 스타트업 대상 초기투자, 멘토링, 데모데이 등
- (강소특구 특화성장지원) 강소특구 특화분야 산업육성
 - 혁신네트워크육성, 지역특화 기업 성장지원, 특화기업 해외진출 지원, 지역 자유제한 특성화 사업 등 지원

□ 기대효과

- 강소특구 기술핵심기관 중심의 공공기술 사업화 전주기 지원으로 지역수요 및 이슈해결 등 지역주도형 자립적 성장기반 마련

5-19 규제자유특구 조성

④ 5G 활용 차세대 스마트공장 규제자유특구 운영

□ 사업개요

- 사업목적 : 5G+wifi-6E 복합망 구축으로 스마트공장 고도화
- 규제특례 : 전파법 제19조의2, 제45조
 - ① 실내 전파 출력 기준 상향(250mW→1W) ② 안테나 전력밀도 기준 상향(2dBm/MHz→8dBm/MHz)
- 사업기간 : 2021. 1. 1 ~ 2022. 12. 31.
- 사업비 : 23,267백만원(국비 12,185, 도비 7,651, 기타 3,431)
- 사업위치 : 창원국가산업단지 일원(13.95km², 태림산업·지엠비코리아)
- 참여기관 : 19개 사업자 및 기관(특구사업자 15, 실증사업자 2, 협력기관 2)
- 사업내용 : 5G+Wi-Fi 6E 차세대 스마트공장 전용 통신 네트워크 인프라 구축, 실증R&D, 사업화지원 등

□ 2021년 추진계획

○ (인프라) 5G+Wi-Fi 6E 차세대 스마트공장 네트워크 모델 및 차세대 스마트공장 전용 통신 네트워크 구축

- WiFi 6E 기반 수신기, 단말기 등 네트워크 설계 및 자체 테스트 : '21. 3.
- WiFi 6E 기반 인프라, 기지국(수신기, 단말기 등) 구축 및 실증 준비 : '21. 7.
- WiFi 6E 기반 스마트공장 전용 통신 네트워크 실증 : '21. 8.

○ (실증I) 초연결 IIoT 기반 디지털 트윈 지능생산시스템 개발 및 실증

- WiFi 6E 기반 시스템(HW / SW) 설계 및 개발 : '21.10.
- WiFi 6E 기반 시스템(HW / SW) 통합 실증 : '21.12.

○ (실증II) 자율이동 협업생산기술을 활용한 유연생산시스템 개발, 실증 및 상용화

- AMR 이적재, 품질 검사 시스템(HW, SW) 개발 : '21.10.
- WiFi 6E 기반 AMR 이적재, 품질 검사 시스템(HW, SW) 통합 실증 : '21.12.

○ (사업화) 규제자유특구혁신사업육성 사업화지원

- 규제자유특구 사업자 책임보험 가입 지원 : '21. 6.
- 안전관리위원회 구성 및 운영 : '21.12.
- 특구 기업 지원 프로그램(시제품, 홍보, 마케팅 등) 운영 지원 : '21.12.

□ 기대효과

- 특구사업 추진 시 생산유발 150억원, 고용유발 89명의 경제적 효과 창출
*산업별 생산유발계수('18년 산업연관표 적용)
- 5G 활용 스마트공장 고도화를 통한 제조혁신 및 산업구조 고도화 도모

산업전략 1

제조업 스마트 혁신

고용전략 : 스마트공장+스마트산단 조성으로 ‘스마트 일자리’ 창출 지원

□ 사업개요

- 사업기간 : 2021년 *총사업기간 : '19년 ~ '22년(4년간)
- 사업비 : 4,070.5억원(국비 1,414 도비 254.5 시군비 256 기타 2,146)
- 사업내용 : 스마트산단과 스마트공장 보급·확산 사업을 연계한
경남 제조업 혁신의 표준모델 구축 및 산업 구조 고도화

□ 2021년 추진계획

- (스마트공장 고도화) 스마트공장 보급을 고도화 중심으로 개편하고
제조분야 디지털 전환을 촉진(Lv3 100개)
- (ICT 기업 유치) 스마트공장 구축 및 고도화와 제조산업 IT융합을
위한 ICT기업 유치(~ '22년, 150개)
- (인력양성) 제조혁신 선도대학, 스마트공장 전문인력 양성 사업을
통해 스마트공장 수요·공급 분야 인력 4천명 양성
- (창업 생태계 조성) 산단 내 스타트업 기업에 창업 공간(설비) 및 창업지식,
시장접근법 지원 등을 쉼단계 원스톱 지원하는 창업혁신타운 조성
* 스타트업 파크 조성, 기업종합정보 공유 플랫폼 활용, 공유공장 구축 등

□ 기대효과

- 스마트공장 구축 및 고도화를 통한 기업의 생산성 향상, 경쟁력 강화
- ICT산업 분야와 기존 제조업의 융합을 통한 새로운 산업 창출로 지역의
젊은 인재들이 지역 내 취업할 수 있는 여건 조성
- 지역 내 우수인재 양성 및 기업유치, 창업활성화가 좋은 일자리
창출로 이어져 지역산업의 자생력과 지속성장 가능성 확보

고용전략 : 조선해양산업의 친환경 스마트화를 통한 구조 고도화로 일자리 창출

□ 사업개요

- 사업기간 : 2021. 1월 ~ 12월
- 사 업 비 : 22,319백만원(국비 11,259, 도비 6,970, 시군비 3,800, 기타 590)
- 사 업 량 : 172명
- ※ 대한민국 일자리 상황판, 산업별 취업유발계수 적용(운송장비 7.7명/10억)
- 사업내용 : 친환경 LNG병커링 기자재 및 선박 수리개조 산업 육성

□ 2021년 추진계획

- 조선해양기자재 친환경·스마트화 지원
 - 친환경 스마트화 기술지원, 기자재 성능시험 인증비용 지원
- LNG병커링 기자재 기술개발 인프라 조성
 - 시험인증센터 완공 및 장비 구축
 - 이송시스템 테스트베드 안벽 착공
- 친환경 선박 수리개조 지원 인프라 조성

□ 기대효과

- 조선해양·ICT 융합을 통한 생산성 제고 및 관리효율화로 조선산업 구조 고도화
- LNG병커링 기자재 산업 육성 및 해외시장 진출에 기여
- 친환경 선박 수리개조 서비스산업 육성을 통한 새로운 먹거리 창출 및 일자리 조성

고용전략 : 서부경남을 항공우주산업의 메카로 육성하여 ‘항공산업’ 일자리 창출

□ 사업개요

- 사업기간 : 2021년
- 사업비 : 822억원(국비 160, 도비 116, 시군비 93, 기타 453)
 - * 총사업비 : 7,134억원(국비 1,002, 도비 950, 시군비 892, 기타 4,290), 사업별 기간 상이
- 사업내용 : 항공우주산업 기반 조성, 기술력 확보를 위한 R&D 지원, 경쟁력 강화를 위한 기업지원 등

□ 2021년 추진계획

- (기반 조성) 용당(항공MRO) 산단 조성 등 기반조성 사업 추진
 - 항공국가산단 및 용당(항공MRO)산단 조성
 - 무인기 통합시험 착공(상반기) 및 항공기 복합재 시험평가시스템 준공
- (R&D 지원) 기술력 확보를 위한 R&D 지원
 - 주력산업(항공) 육성지원, 항공ICT 국산화 상용기술 개발 지원 등
 - 항공부품 설비·공정개선을 위한 기술개발 지원
- (기업 지원) 글로벌 경쟁력 강화를 위한 기업지원
 - 경남항공산업지원단 운영을 통한 중소 항공기업 수출 역량 강화
 - 현장맞춤형 항공MRO 인력양성을 통한 정비인력 수급 지원
 - 국가혁신융복합단지 육성 사업으로 제품고도화 및 인증 컨설팅 지원 등

□ 기대효과

- 항공기 제조·정비, 무인기산업 집적화로 서부경남을 항공산업 메카로 육성
- 항공 중소기업 성장생태계 조성으로 경쟁력 강화 및 일자리 창출

고용전략 : 나노기업 기술개발지원, 사업화지원 등을 통한 신규고용 창출

☐ 사업개요

- 사업기간 : 2019년 ~ 2021년(3년)
- 사 업 비 : 13.5억원(도비 6, 시군비 6, 기타 1.5)
- 사업시행자 : 김해산업진흥의생명융합재단
- 사업내용 : 시제품 제작지원 / 기업연계 공동 R&D지원 등

☐ 2021년 추진계획

- 기업지원
 - (사업기간) '21. 1월 ~ '21. 12월(1년간)
 - (사 업 비) 4.5억원(도비 2, 시비 2, 기타 0.5)
 - (사업내용)
 - 시제품 제작지원 (5개사)
 - 기업연계 공동 R&D지원 (2개사)
 - 기술지원, 사업화지원 등을 통한 신규 고용창출
 - 지속적인 신규과제 발굴

☐ 기대효과

- 나노기업의 제품고급화 기술지원, 사업화지원 등을 통한 신규고용 창출 효과 기대
- 경남도 주력산업의 첨단 신소재 기술개발을 통해 중소기업 경쟁력을 강화하고, 중소기업의 고용증진 효과 기대

고용전략 : 나노산업을 국가 신성장 동력산업으로 육성하여 관련산업 일자리 창출

□ 사업개요

- 사업기간 : 2017년 ~ 2023년(7년간)
- 사업비 : 3,728억원(기타 3,728억원)
- 위치/규모 : 밀양시 부북면 일원 / 165만㎡(50만평)
- 사업시행자 : 한국토지주택공사
- 사업내용 : 나노융합산업 생산 거점 조성, 나노관련 기술개발 연구 등

□ 2021년 추진계획

- (인프라 강화) 산단 등 기반구축 사업 추진
 - 밀양 나노융합 국가산단 조성 및 운영
- (입주기업 지원 강화) 계획기간 내 산단 조성 완료 및 입주 희망기업의 산단 조기 입주를 통한 운영 활성화 기여
 - 지역 맞춤형 산단 조성 및 건실한 입주기업 유치를 위한 산·학·연·관 협력네트워크 회의 실시
 - 상반기 내 분양계획 수립 및 기업 입주 홍보

□ 기대효과

- 나노융합국가산업단지 조성을 통한 국가 신성장 동력산업 육성
- 글로벌 생산거점 확보를 통한 일자리 양질의 확보

고용전략 : 노후산업단지 스마트화로 좋은 일자리 만들기

□ 사업개요

- 사업기간 : 2014년 ~ 2027년(14년간)
- 사 업 비 : 8,144억 원(국비 728, 도비 218.5, 시군비 593.5, 기타 6,604)
- 사 업 량 : 3개 산단(창원국가산단, 진주상평일반산단, 양산일반산단)
- 사업내용 : 토지이용계획개편, 업종고도화, 도로(교량)확충·개선,
공원정비, 주차장 조성 등 산단 재생사업 추진

□ 2021년 추진계획

- (창원국가사업단지) 재생사업 및 스마트산단 조성 추진
 - 재생계획 및 재생시행계획 승인('21년 하반기)
- (진주 상평일반산업단지) 재생사업 추진
 - 토지 보상 및 공사 착공('21년 상반기)
- (양산 일반산업단지) 재생사업 추진
 - 공사(양산2교) 시행 중('21년)

□ 기대효과

- 노후산단의 기반시설 개량·확충, 업종 전환 등을 통해 첨단 산업 단지로
재정비 및 사람중심 일하고 싶은 하이테크 산업단지로 전환
- 노후산단 재생을 통한 일자리창출 및 지역경제 활성화 기여

고용전략 : 경남의 제조업기반 로봇 융복합을 통한 산업고도화 및 지능화로 산업 일자리 창출

□ 사업개요

○ 사업기간 : 2021. 1월 ~ 12월

○ 사업비 : 10,958백만원(국비 4,063, 도비 3,300, 시군비 3,285, 기타 310)

○ 사업량 : 77명

※ 대한민국 일자리 상황판, 산업별 취업유발계수 적용(기계·장비 7.7명/10억)

○ 사업내용

- 제조업기반 로봇 융복합 및 산업고도화 지원
- 서비스 로봇산업 기반구축을 위한 실증 및 상용화 지원
- 로봇콘텐츠 개발 등 로봇문화 확산 및 로봇 인력양성 등

□ 2021년 추진계획

○ 스마트 공장용 중소기업 보급형 로봇개발

- 스마트 제조로봇 실증라인 구축, 스마트공장 실증화 지원

○ 제조로봇 적용 뿌리산업 공정개발 지원

- 로봇활용 공정모델 실증, 뿌리기업 로봇 공정연구 및 보급 등

○ 신규사업 추진(뿌리업종 로봇스마트 산단, 선도기업 육성 등)

○ 서비스 로봇산업 성장기반 마련을 위한 사업 추진

- 로봇콘텐츠 개발 설치 및 로봇세일 페스타 등

□ 기대효과

○ 로봇랜드 기반 콘텐츠 관련 산업 육성 및 전시회 참가기업 판로개척

○ 뿌리업종 근로여건 개선 및 스마트 팩토리 전환 유도

○ 보급형 협동로봇 실증지원 기반 구축을 통한 기술경쟁력 강화

고용전략 : 경남의 주력산업 고도화를 위한 세라믹산업 일자리 지원

□ 사업개요

- 사업기간 : 2021. 2월 ~ 12월
- 사 업 비 : 6,442백만원(국비 2,309, 도비 1,465, 시군비 2,245, 기타 423)
- 사업내용 : 세라믹산업 육성 기반구축 및 사업화 지원 등

□ 2021년 추진계획

- (기반구축) 수송시스템용 세라믹섬유 융복합 기반사업
 - 사업협약 체결 및 추진(3월~), 인프라 장비구축 등 추진
 - 수송시스템용 세라믹섬유 시제품제작 지원 강화
- (사업화지원) 지역 주력산업의 세라믹 융복합 기반구축사업
 - 세라믹융복합 첨단기술을 접목한 신제품 아이템 제품화 개발·발굴 지원
 - 세라믹융복합 기술·인력·기반 활용 세라믹융복합 지원시스템 구축
 - 사업협약 체결 및 추진(2월~), 참여기업 및 관련기업 교류회 추진

□ 기대효과

- 세라믹섬유와 융복합을 통해 주력산업인 기계, 조선, 항공우주 산업 등 경량화 및 고효율화로 지역산업 경쟁력 강화
- 세라믹섬유산업 거점 확보 및 관련 기업에 대한 기술개발 지원으로 일자리 창출
- 미래 신성장산업인 세라믹산업 기반 구축으로 지역산업 활성화

고용전략 : 서북부권을 한방향노화 거점으로 육성, 지역균형발전 견인 및 고용 촉진

□ 사업개요

- 사업기간 : 2021. 1월 ~ 12월
- 사 업 비 : 14,240백만원(국비 5,810, 도비 3,840, 시군비 4,590)
- 사 업 량 : 기업지원 4개 사업, 향노화 바이오산업 기반 조성 등
- 사업내용 : 향노화바이오 기업지원 및 산업기반 조성

□ 2021년 추진계획

- (기업지원) 향노화바이오 기술개발 및 사업화 지원
 - 천연물 소재 응용 기술개발, 미래선도 기술 산업화 지원, 지역 주력산업육성, 향노화바이오 스타기업육성 사업
- (향노화 바이오 산업기반 조성) 휴양체험지구 개발 및 산업단지 조성 지원
 - 고성 해양치유센터 건립, 산청 청강원 한방향노화 휴양체험지구, 함양 인산죽염 특화농공단지 조성
- (2021 함양산삼향노화엑스포)
 - 코로나-19 대비 비대면 온라인 홍보계획 및 행사 안전 종합대책 수립
 - 엑스포 콘텐츠 및 연계상품 홍보 등 관람객 유치 마케팅 추진
 - 산양삼 특화산업 진행센터(한국임업진흥원) 설립('22년 완공예정)

□ 기대효과

- 서북부권의 특화자원을 활용한 향노화 기업 지원을 통한 지역균형발전 도모
 - 기술개발 등을 통한 고부가가치 창출로 기업 경쟁력 강화·고용증대
 - 함양산삼향노화엑스포 개최를 통한 지역관광 활성화 및 일자리창출 견인
- ※ 생산유발 1,246억원, 부가가치유발 515억원, 취업유발 1,624명

고용전략 : 새로운 관광패러다임에 맞춘 문화·관광산업 일자리 창출

□ 사업개요

- 사업기간 : 2021. 1월 ~ 12월
- 사 업 비 : 4616.6백만원(국비 702, 도비 1,792.7, 시군비 2,121.9)
 - 경남관광기업지원센터 도비 800백만원
 - 문화관광해설사 : 3,816.6백만원(국비 702, 도비 992.7, 시군비 2,121.9)
- 사업내용 : 경남관광기업지원센터 운영, 문화관광해설사 육성

□ 2021년 추진계획

- (경남관광기업지원센터)
 - 사업목적: 지역주도의 관광혁신 거점 구축 및 관광사업 활성화
 - 사업내용: 지역기반 창업, 육성지원, 관광기업 일자리 지원 등
 - 고용계획 (경상남도관광재단 위탁 운영)
 - 경남관광기업지원센터 직접 채용 7명(정직원 1, 기간제 6)
 - 센터 지원 사업을 통한 창업, 일자리 연계 간접고용 22명
- (문화관광해설사 육성)
 - 사업목적: 전문성과 역량 있는 문화관광해설사 양성
 - 사업내용: 신규 및 보수 교육을 통해 해설기법, 기본소양, 관광정책 및 관광산업 이해 등 역량 강화 지원
 - 고용계획: 문화관광해설사 양성(12명) 및 운영(243명)

□ 기대효과

- 고용흡수력이 높은 관광서비스산업 전략적 육성
- 새로운 관광 패러다임에 부합하는 홍보마케팅 강화
- 수요자 중심 문화관광 서비스 역량 함양으로 관광객 재방문을 제고

고용전략 : 새로운 부가가치를 창출하는 농·수산업 고도화로 농·어촌 일자리 만들기

□ 사업개요

- 사업기간 : 2021. 1월 ~ 12월
- 사 업 비 : 2,095백만원(국비 661, 도비 640, 시군비 549, 기타 245)
- 사 업 량 : 99명
- 사업내용 : 농촌자원 활용 향토 산업육성 및 농촌체험휴양마을 활성화, 스마트양식 시험·실증센터 건립 및 배후부지 기반조성

□ 2021년 추진계획

- (향토산업 육성) 농촌자원을 활용한 향토산업 육성, 29명
 - 창원단감 명품화사업
- (체험·휴양마을 활성화) 농촌체험휴양마을 사무장 채용 지원 등 : 70명
 - 농촌 체험휴양마을 사무장 채용 지원 : 67명
 - 농촌체험휴양마을 청년사무장 채용 지원 : 3명
- (스마트양식 클러스터 조성)
 - 기본 및 실시설계 추진 : 2월 ~ 7월
 - 배후부지 내 친환경스마트양식장 조성을 위한 예산확보 : 3월 ~
 - 테스트베드 및 배후부지 공사 착공 : 8월

□ 기대효과

- 농촌체험프로그램 개발 등을 통해 관광활성화 및 농촌체험마을 경쟁력 확보 강화
- 농촌체험휴양마을 운영에 역량을 갖춘 사무장을 지원함으로써 도농교류 및 농촌관광 활성화 도모
- 청년사무장 채용 지원을 통한 농촌사회 활력 제고
- 스마트양식 핵심기술 선점 및 양식기반의 스마트화를 통해 근로 환경 개선 및 청년층 일자리로 대전환

고용전략 : 동북아 물류 강국 도약을 위한 물류관련 일자리 제공

□ 사업개요

- 위 치 : 창원시 진해구 진해구 연도 서측(기존 부산항 신항 3단계 확장)
- 사 업 비 : 12조 543억원 (재정 5조 7,170억원, 민자 6조 3,373억원) ※ 변동가능
- 사 업 량 : 21선석, 고용효과 6,700명
- 사업내용
 - 항만개발 : 21선석(컨테이너 17선석, 피더 4선석)
 - 배후단지 조성 : 제조·물류기업 50개 이상 입주

□ 2021년 추진계획

- (진해신항 건설) 예비타당성 조사 정책성 평가 대응
 - 경남·부산 경제계(상공회의소) 차원 대정부 건의(2월)
 - 경남도, 창원시 의회 차원 대정부 건의(3월)
 - 부울경 단체장 진해신항 조속 추진 공동 건의(4월)
 - 지역대학교 학생대상 ‘인식조사’ 또는 포럼, 공청회 등(5월 ~ 7월)
- ※ (예타신청) 해수부, '21. 2월 → (대상사업 선정) 기재부, '21. 3월 → (시행) KDI, '21. 4월 ~ 12월
- (항만물류연구센터) 2차년도 최종보고회(4월) / 3차년도 수행(5월~)

※ 동북아 항만물류 연구센터 개요

- 운 영 : 경남연구원 위탁운영(센터장, 연구원 2명, 2019~2022년)
- 주요기능 : 연구과제 수행*, 항만물류 관련 행사 및 협의회 운영
- * 신항 마스터플랜 수립 기초연구, 항만물류산업 효율화 방안 수립, 신항중심 고용 증대 방안 수립, 기타 수시 연구과제 발굴 및 수행

□ 기대효과

- (지방세수) 항만 및 배후단지 110개사 입주, 최소 70억원/연 이상
- (고용창출) 진해신항 개발 및 배후단지 조성 약 6,700명
- (건설효과) 건설비 12조원 규모투입, 5조원 가량 건설업 직접효과 기대

고용전략 : 사회적경제조직 지원강화로 사회적일자리 만들기 및 양극화 해소

□ 사업개요

- 사업기간 : 2021. 1월 ~ 12월
- 사업비 : 11,562백만원(국비 7,409, 도비 1,206, 시군비 2,595, 기타 352)
- 사업내용 : 도내 (예비)사회적기업 재정지원, 사회적경제 청년부흥 프로젝트 추진, 마을기업 발굴·육성, 협동조합 활성화

□ 2021년 추진계획

- (사회적기업 재정지원) 사회적기업 인건비 등 재정지원사업
 - 일자리창출 인건비 1인당 월 200.6만원, 사업개발비 기업당 연간 5천만원~1억원, 시설장비비 기업당 최대 2천만원(격년)
- (청년부흥 프로젝트) 사회적경제기업에 청년 일자리 제공
 - 청년 채용 인건비 지원(1인당 월 2백만원, 2년간)
- (마을기업 발굴·육성) 마을기업 발굴 육성사업 추진
 - (예비)마을기업 지정 및 단계별 사업비(인건비, 시설비 등) 지원
- (협동조합 활성화) 협동조합 설립 및 네트워크 활성화 지원사업 추진
 - 컨설팅을 통한 협동조합 설립 지원, 간담회·워크숍 등 네트워크 활성화

□ 기대효과

- (예비) 사회적기업 자립기반 강화 및 취약계층 안정적 일자리 제공
- 청년의 취·창업 확대 및 지역 공동체 발전
- 지역주민의 안정적 소득 및 일자리 제공으로 삶의 질 향상

고용전략 : 태양광, 풍력 등 신재생에너지 보급 확산 및 연관 산업 육성을 통한 지역 일자리 창출 도모

□ 사업개요

- 사업기간 : 2021년
- 사업비 : 641억원(국비 265, 도비 131, 시군비 155, 기타 90)
- 사업내용 : 친환경 에너지 보급 확산, 풍력·가스터빈·원전·차세대 에너지 기술을 활용한 에너지 산업 육성
- 일자리 창출 : 218명
 - * 신재생에너지 일자리 창출효과 10억원 당 3.4명

□ 2021년 추진계획

- (재생에너지) 이익공유형·주민참여형 재생에너지 보급 확산
 - 영농형, 산단, 마을공동체 발전소 등 주민친화형 모델 발굴·추진
 - 융복합(2,929개소), 미니태양광(2,000가구), 취약계층(5,394가구), 주택(2,700가구) 등
- (풍력) 풍력 너셀 테스트베드 구축 및 신규 연계사업 발굴·추진
 - '21년 85억원(국비 36, 도비 19.6, 시비 29.4), 장비구매 발주 및 건축 착공
- (원전) 원전 부품업체 지원을 통한 원전 산업생태계 유지
 - '21년 4.5억원(도비), 해체 기술개발(4개사), 인증(7개사)·마케팅(5개사) 등
- (가스터빈) 국산 가스터빈 산업생태계 조성으로 친환경 발전 산업 육성
 - 가스터빈 전문인력양성(75억원, '21.~'25.), 기술지원사업단 설립 추진, 시험연구발전소 건립 추진(예타신청)
- (신산업육성) 에너지신기술 개발 및 관련 산업 육성 지원
 - 초전도 풍력발전기 개발, 해상풍력 케이블부품 국산화, 차세대 전력 계통 기술개발 및 사업화 지원

□ 기대효과

- 신재생에너지 보급 확대에 설비 구축, 유지보수 등 일자리 활성화
- 풍력 기업·연구기관 집적*에 따른 클러스터 구축 및 추가 고용 확대
 - * 풍력 시스템사 3개사, 부품 업체 80개사 등, 한국전기연구원, 재료연구원 등
- 가스터빈, 풍력 등 에너지 신시장 활성화 통한 신규 일자리 창출

고용전략 : 미래차 핵심부품 개발 역량 강화를 통한 글로벌 시장 기술경쟁력 강화로 수출 확대 및 매출 증대로 고부가 미래차 부품산업 전환 촉진

□ 사업개요

- 사업기간 : 2019. 4월 ~ 2021. 12월
- 총사업비 : 198.7억원(국비 98.7, 도비 50, 시군비 50)
 - '21년 사업비 : 28.7억원(국비 18.7, 도비 5, 시군비 5)
- 전담/지원 : 한국산업기술진흥원(KIAT) / 경상남도, 창원시
- 주관기관 : (재)경남테크노파크
- 사업내용 : 미래자동차 핵심부품 개발 및 기술개발 지원, 실증사업

□ 2021년 추진계획

- 기업지원 사업
 - (사업기간) '21. 1 ~ '21. 12.(1년간)
 - (사업비) 28.7억 원(국비 18.7, 지방비 10)
 - (사업내용) 기업지원을 통한 핵심기술 확보 및 사업화 지원
 - 실증지원 12건(2억원/건 이내)
 - 사업화 패키지 지원 2건(50백만원/건 이내)
 - 기술개발 패키지 지원 2건(50백만원/건 이내)

□ 기대효과

- 도내 부품기술 역량 제고로 고부가가치 미래차 부품산업 전환 촉진
- 미래차 핵심부품 기술개발을 통한 글로벌 경쟁력 강화로 수요처 다변화 및 해외 진출 확대로 매출 증대와 신규 일자리 창출

고용전략 : 미래먹거리 수소산업 인프라 기반구축으로 ‘신산업 일자리’ 창출

□ 사업개요

- 사업기간 : 2021. 1월 ~ 12월
- 사업비 : 101,500백만원(국비26,300, 도비 7,475, 시군비 14,725, 기타 53,000)
- 사업량 : 781명 ※ 산업별 취업유발계수 적용(기계 및 장비 7.7명/10억)
- 사업내용 : 생산, 저장·이송, 활용 등 수소전주기 산업 육성
 - 소·중규모 수소생산기지 및 바이오가스 수소화시범사업 추진
 - 수소연료전지차 보급 및 수소충전소 구축 지원
 - 경제·안정적인 수소공급을 위한 액화수소 기술개발 등

□ 2021년 추진계획

- 바이오가스 수소화시설, 수소교통 복합기지(통영)
- 소규모 수소생산기지 준공 및 중규모 수소생산기지 착공
- 수소연료전지차 보급 및 수소충전소 10기 구축
- 수소액화 실증플랜트 착공
- 수소산업 기업지원사업 추진, 국제수소에너지전사회 및 포럼 개최

□ 기대효과

- 미래먹거리 수소산업 인프라 구축으로 일자리 창출효과
- 수소경제를 선도할 수 있는 수소생태계구축 및 산업육성
- 수소차 보급 및 충전소 구축지원으로 수소사회 실현

고용전략 : 기후변화 선제대응으로 탄소중립 실현 가속화를 통한 ‘신산업 일자리’ 창출

□ 사업개요

- 사업기간 : 2021. 1월 ~ 12월
- 사업비 : 5,058백만원(국비 2,529, 시군비 2,529)
- 사업량 : 5식(장유, 진영, 상동, 안하, 화목 맑은물순환센터 각 1식)
- 사업내용 : 환경기초시설 내 유희부지 등에 태양광 발전시설 설치(총 1,742kw)로 재생에너지 생산

※ 설치내역

환경기초시설명	위치	사업비(백만원)	시설용량(kw)
장유맑은물순환센터	김해시 장유동	2,423	835
진영맑은물순환센터	김해시 진영읍	790	271
상동맑은물순환센터	김해시 상동면	145	50
안하맑은물순환센터	김해시 한림면 안하리	145	50
화목맑은물순환센터	김해시 화목동	1,555	536

□ 2021년 추진계획

- 설계용역 추진 : '20. 11월
- 사업 추진 : '21. 3월 ~
- 사업 추진 진행상황 확인 : '21. 5월 ~ 11월
- 사업완료 및 정산 : '21. 12월

□ 기대효과

- 환경기초시설 내 유희부지 등에 태양광 발전시설을 설치하여 화석 연료 사용 저감 및 폐기물 부분의 온실가스 감축에 기여

1-① 제조업 스마트 혁신

고용전략 : 스마트공장+스마트산단 조성으로 ‘스마트 일자리’ 창출 지원

□ 사업개요

- 사업기간 : 2021년 *총사업기간 : '19년 ~ '22년(4년간)
- 사업비 : 4,070.5억원(국비 1,414 도비 254.5 시군비 256 기타 2,146)
- 사업내용 : 스마트산단과 스마트공장 보급·확산 사업을 연계한
경남 제조업 혁신의 표준모델 구축 및 산업 구조 고도화

□ 2021년 추진계획

- (스마트공장 고도화) 스마트공장 보급을 고도화 중심으로 개편하고
제조분야 디지털 전환을 촉진(Lv3 100개)
- (ICT 기업 유치) 스마트공장 구축 및 고도화와 제조산업 IT융합을
위한 ICT기업 유치(~ '22년, 150개)
- (인력양성) 제조혁신 선도대학, 스마트공장 전문인력 양성 사업을
통해 스마트공장 수요·공급 분야 인력 4천명 양성
- (창업 생태계 조성) 산단 내 스타트업 기업에 창업 공간(설비) 및 창업지식,
시장접근법 지원 등을 쏠단계 원스톱 지원하는 창업혁신타운 조성
* 스타트업 파크 조성, 기업종합정보 공유 플랫폼 활용, 공유공장 구축 등

□ 기대효과

- 스마트공장 구축 및 고도화를 통한 기업의 생산성 향상, 경쟁력 강화
- ICT산업 분야와 기존 제조업의 융합을 통한 새로운 산업 창출로 지역의
젊은 인재들이 지역 내 취업할 수 있는 여건 조성
- 지역 내 우수인재 양성 및 기업유치, 창업활성화가 좋은 일자리
창출로 이어져 지역산업의 자생력과 지속성장 가능성 확보

1-2 문화·관광산업 활성화

고용전략 : 새로운 관광패러다임에 맞춘 문화·관광산업 일자리 창출

□ 사업개요

- 사업기간 : 2021. 1월 ~ 12월
- 사 업 비 : 4616.6백만원(국비 702, 도비 1,792.7, 시군비 2,121.9)
 - 경남관광기업지원센터 도비 800백만원
 - 문화관광해설사 : 3,816.6백만원(국비 702, 도비 992.7, 시군비 2,121.9)
- 사업내용 : 경남관광기업지원센터 운영, 문화관광해설사 육성

□ 2021년 추진계획

- (경남관광기업지원센터)
 - 사업목적: 지역주도의 관광혁신 거점 구축 및 관광사업 활성화
 - 사업내용: 지역기반 창업, 육성지원, 관광기업 일자리 지원 등
 - 고용계획 (경상남도관광재단 위탁 운영)
 - 경남관광기업지원센터 직접 채용 7명(정직원 1, 기간제 6)
 - 센터 지원 사업을 통한 창업, 일자리 연계 간접고용 22명
- (문화관광해설사 육성)
 - 사업목적: 전문성과 역량 있는 문화관광해설사 양성
 - 사업내용: 신규 및 보수 교육을 통해 해설기법, 기본소양, 관광정책 및 관광산업 이해 등 역량 강화 지원
 - 고용계획: 문화관광해설사 양성(12명) 및 운영(243명)

□ 기대효과

- 고용흡수력이 높은 관광서비스산업 전략적 육성
- 새로운 관광 패러다임에 부합하는 홍보마케팅 강화
- 수요자 중심 문화관광 서비스 역량 함양으로 관광객 재방문을 제고

1-3 농업을 6차 산업으로 고도화

고용전략 : 새로운 부가가치를 창출하는 농업 고도화로 농촌 일자리 만들기

□ 사업개요

- 사업기간 : 2021. 1월 ~ 12월
- 사 업 비 : 2,095백만원(국비 661, 도비 640, 시군비 549, 기타 245)
- 사 업 량 : 99명
- 사업내용 : 농촌자원 활용 향토 산업육성 및 농촌체험휴양마을 활성화

□ 2021년 추진계획

- (향토산업 육성) 농촌자원을 활용한 향토산업 육성 : 29명
 - 창원단감 명품화사업
- (체험·휴양마을 활성화) 농촌체험휴양마을 사무장 채용 지원 등 : 70명
 - 농촌 체험휴양마을 사무장 채용 지원 : 67명
 - 농촌체험휴양마을 청년사무장 채용 지원 : 3명

□ 기대효과

- 농촌체험프로그램 개발 등을 통해 관광활성화 및 농촌체험마을 경쟁력 확보 강화
- 농촌체험휴양마을 운영에 역량을 갖춘 사무장을 지원함으로써 도농교류 및 농촌관광 활성화 도모
- 청년사무장 채용 지원을 통한 농촌사회 활력 제고

1-4 사회적·마을기업 인큐베이팅 강화

고용전략 : 사회적경제조직 지원강화로 사회적일자리 만들기 및 양극화 해소

□ 사업개요

- 사업기간 : 2021. 1월 ~ 12월
- 사업비 : 11,562백만원(국비 7,409, 도비 1,206, 시군비 2,595, 기타 352)
- 사업내용 : 도내 (예비)사회적기업 재정지원, 사회적경제 청년부흥 프로젝트 추진, 마을기업 발굴·육성, 협동조합 활성화

□ 2021년 추진계획

- (사회적기업 재정지원) 사회적기업 인건비 등 재정지원사업
 - 일자리창출 인건비 1인당 월 200.6만원, 사업개발비 기업당 연간 5천만원~1억원, 시설장비비 기업당 최대 2천만원(격년)
- (청년부흥 프로젝트) 사회적경제기업에 청년 일자리 제공
 - 청년 채용 인건비 지원(1인당 월 2백만원, 2년간)
- (마을기업 발굴·육성) 마을기업 발굴 육성사업 추진
 - (예비)마을기업 지정 및 단계별 사업비(인건비, 시설비 등) 지원
- (협동조합 활성화) 협동조합 설립 및 네트워크 활성화 지원사업 추진
 - 컨설팅을 통한 협동조합 설립 지원, 간담회·워크숍 등 네트워크 활성화

□ 기대효과

- (예비) 사회적기업 자립기반 강화 및 취약계층 안정적 일자리 제공
- 청년의 취·창업 확대 및 지역 공동체 발전
- 지역주민의 안정적 소득 및 일자리 제공으로 삶의 질 향상

2-① 나노산업 성장기반 조성

고용전략 : 나노산업을 국가 신성장 동력산업으로 육성하여 관련산업 일자리 창출

□ 사업개요

- 위치/규모 : 밀양시 부북면 일원 / 165만㎡(50만평)
- 사업기간 : 2017년 ~ 2023년(7년간)
- 사 업 비 : 3,728억원(기타 3,728억원)
- 사업시행자 : 한국토지주택공사
- 사업내용 : 나노융합산업 생산 거점 조성, 나노관련 기술개발 연구 등

□ 2021년 추진계획

- (인프라 강화) 산단 등 기반구축 사업 추진
 - 밀양 나노융합 국가산단 조성 및 운영
- (입주기업 지원 강화) 계획기간 내 산단 조성 완료 및 입주 희망기업의 산단 조기 입주를 통한 운영 활성화 기여
 - 지역 맞춤형 산단 조성 및 견실한 입주기업 유치를 위한 산·학·연·관 협력네트워크 회의 실시
 - 상반기 내 분양계획 수립 및 기업 입주 홍보

□ 기대효과

- 나노융합국가산업단지 조성을 통한 국가 신성장 동력산업 육성
- 글로벌 생산거점 확보를 통한 일자리 양질의 확보

2-2 기계산업 구조 고도화

고용전략 : 노후산업단지 스마트화로 좋은 일자리 만들기

□ 사업개요

- 사업기간 : 2014년 ~ 2027년(14년간)
- 사 업 비 : 8,144억 원(국비 728, 도비 218.5, 시군비 593.5, 기타 6,604)
- 사 업 량 : 3개 산단(창원국가산단, 진주상평일반산단, 양산일반산단)
- 사업내용 : 토지이용계획개편, 업종고도화, 도로(교량)확충·개선,
공원정비, 주차장 조성 등 산단 재생사업 추진

□ 2021년 추진계획

- (창원국가사업단지) 재생사업 및 스마트산단 조성 추진
 - 재생계획 및 재생시행계획 승인('21년 하반기)
- (진주 상평일반산업단지) 재생사업 추진
 - 토지 보상 및 공사 착공('21년 상반기)
- (양산 일반산업단지) 재생사업 추진
 - 공사(양산2교) 시행 중('21년)

□ 기대효과

- 노후산단의 기반시설 개량·확충, 업종 전환 등을 통해 첨단 산업
단지로 재정비 및 사람중심 일하고 싶은 하이테크 산업단지로 전환
- 노후산단 재생을 통한 일자리창출 및 지역경제 활성화 기여

2-3 4차 산업혁명 대비 로봇산업 지속 육성

고용전략 : 경남의 제조업기반 로봇 융복합을 통한 산업고도화 및 지능화로 산업 일자리 창출

□ 사업개요

○ 사업기간 : 2021. 1월 ~ 12월

○ 사업비 : 10,958백만원(국비 4,063, 도비 3,300, 시군비 3,285, 기타 310)

○ 사업량 : 77명

※ 대한민국 일자리 상황판, 산업별 취업유발계수 적용(기계·장비 7.7명/10억)

○ 사업내용

- 제조업기반 로봇 융복합 및 산업고도화 지원
- 서비스 로봇산업 기반구축을 위한 실증 및 상용화 지원
- 로봇콘텐츠 개발 등 로봇문화 확산 및 로봇 인력양성 등

□ 2021년 추진계획

○ 스마트 공장용 중소기업 보급형 로봇개발

- 스마트 제조로봇 실증라인 구축, 스마트공장 실증화 지원

○ 제조로봇 적용 뿌리산업 공정개발 지원

- 로봇활용 공정모델 실증, 뿌리기업 로봇 공정연구 및 보급 등

○ 신규사업 추진(뿌리업종 로봇스마트 산단, 선도기업 육성 등)

○ 서비스 로봇산업 성장기반 마련을 위한 사업 추진

- 로봇콘텐츠 개발 설치 및 로봇세일 페스타 등

□ 기대효과

○ 로봇랜드 기반 콘텐츠 관련 산업 육성 및 전시회 참가기업 판로개척

○ 뿌리업종 근로여건 개선 및 스마트 팩토리 전환 유도

○ 보급형 협동로봇 실증지원 기반 구축을 통한 기술경쟁력 강화

3-① 항공산업 경쟁력 강화

고용전략 : 서부경남을 항공우주산업의 메카로 육성하여 ‘항공산업’ 일자리 창출

□ 사업개요

- 사업기간 : 2021년
- 사 업 비 : 822억원(국비 160, 도비 116, 시군비 93, 기타 453)
 - * 총사업비 : 7,134억원(국비 1,002, 도비 950, 시군비 892, 기타 4,290), 사업별 기간 상이
- 사업내용 : 항공우주산업 기반 조성, 기술력 확보를 위한 R&D 지원, 경쟁력 강화를 위한 기업지원 등

□ 2021년 추진계획

- (기반 조성) 용당(항공MRO) 산단 조성 등 기반조성 사업 추진
 - 항공국가산단 및 용당(항공MRO)산단 조성
 - 무인기 통합시험 착공(상반기) 및 항공기 복합재 시험평가시스템 준공
- (R&D 지원) 기술력 확보를 위한 R&D 지원
 - 주력산업(항공) 육성지원, 항공ICT 국산화 상용기술 개발 지원 등
 - 항공부품 설비·공정개선을 위한 기술개발 지원
- (기업 지원) 글로벌 경쟁력 강화를 위한 기업지원
 - 경남항공산업지원단 운영을 통한 중소 항공기업 수출 역량 강화
 - 현장맞춤형 항공MRO 인력양성을 통한 정비인력 수급 지원
 - 국가혁신융복합단지 육성 사업으로 제품고도화 및 인증 컨설팅 지원 등

□ 기대효과

- 항공기 제조·정비, 무인기산업 집적화로 서부경남을 항공산업 메카로 육성
- 항공 중소기업 성장생태계 조성으로 경쟁력 강화 및 일자리 창출

3-2 세라믹산업 육성

고용전략 : 경남의 주력산업 고도화를 위한 세라믹산업 일자리 지원

□ 사업개요

- 사업기간 : 2021. 2월 ~ 12월
- 사업비 : 6,442백만원(국비 2,309, 도비 1,465, 시군비 2,245, 기타 423)
- 사업내용 : 세라믹산업 육성 기반구축 및 사업화 지원 등

□ 2021년 추진계획

- (기반구축) 수송시스템용 세라믹섬유 융복합 기반사업
 - 사업협약 체결 및 추진(3월 ~), 인프라 장비구축 등 추진
 - 수송시스템용 세라믹섬유 시제품제작 지원 강화
- (사업화지원) 지역 주력산업의 세라믹 융복합 기반구축사업
 - 세라믹융복합 첨단기술을 접목한 신제품 아이템 제품화 개발발굴 지원
 - 세라믹융복합 기술·인력·기반 활용 세라믹융복합 지원시스템 구축
 - 사업협약 체결 및 추진(2월~), 참여기업 및 관련기업 교류회 추진

□ 기대효과

- 세라믹섬유와 융복합을 통해 주력산업인 기계, 조선, 항공우주 산업 등 경량화 및 고효율화로 지역산업 경쟁력 강화
- 세라믹섬유산업 거점 확보 및 관련 기업에 대한 기술개발 지원으로 일자리 창출
- 미래 신성장산업인 세라믹산업 기반 구축으로 지역산업 활성화

4-① 조선해양산업 구조 고도화

고용전략 : 조선해양산업의 친환경 스마트화를 통한 구조 고도화로 일자리 창출

□ 사업개요

- 사업기간 : 2021. 1월 ~ 12월
- 사업비 : 22,319백만원(국비 11,259, 도비 6,970, 시군비 3,800, 기타 590)
- 사업량 : 172명
- ※ 대한민국 일자리 상황판, 산업별 취업유발계수 적용(운송장비 7.7명/10억)
- 사업내용 : 친환경 LNG병커링 기자재 및 선박 수리개조 산업 육성

□ 2021년 추진계획

- 조선해양기자재 친환경·스마트화 지원
 - 친환경 스마트화 기술지원, 기자재 성능시험 인증비용 지원
- LNG병커링 기자재 기술개발 인프라 조성
 - 시험인증센터 완공 및 장비 구축
 - 이송시스템 테스트베드 안벽 착공
- 친환경 선박 수리개조 지원 인프라 조성

□ 기대효과

- 조선해양·ICT 융합을 통한 생산성 제고 및 관리효율화로 조선산업 구조 고도화
- LNG병커링 기자재 산업 육성 및 해외시장 진출에 기여
- 친환경 선박 수리개조 서비스산업 육성을 통한 새로운 먹거리 창출 및 일자리 조성

4-2 해양레저관광 산업 육성

고용전략 : 마리나시설+해양레포츠시설 조성에 따른 고용 유발

□ 사업개요

- 사업기간 : 2021. 1월 ~ 12월
- 사업비 : 10,892백만원(국비 2,246, 도비 4,834, 시군비 3,812)
- 대상지역 : 통영, 고성
- 사업량 : 120명
- 지원내용 : 해양레저관광 인프라 구축에 따른 고용 유발
- 추진방식 : 시·군 수행
- 사업내용 : 통영 마리나비즈센터 건립, 고성 해양스포츠아카데미센터 건립
통영 신전 해양관광 지원시설 조성, 통영항 요트계류
시설 조성

□ 2021년 추진계획

- 통영 신전 해양관광 지원시설 실시설계 : 3월
- 통영항 요트계류시설 실시설계 : 3월
- 통영 마리나비즈센터 건축 공모 : 9월
- 고성 해양스포츠아카데미센터 준공 : 12월

□ 기대효과

- 해양레저관광 산업 인프라 구축 및 활성화를 통한 지속적인 직간접
일자리 창출

4-3 수산업 스마트 혁신

고용전략 : 수산자원 고부가가치화 및 수산식품산업 육성으로 스마트 일자리 만들기

□ 사업개요

- 사업기간 : 2021. 1월 ~ 12월
- 사업비 : 27,550백만원(국비 13,775, 도비 7,632.5, 시군비 4,342.5, 기타 1,800)
- 사업량 : 3개 사업
- 사업내용 : 스마트양식 클러스터 조성, 수산식품 연구·홍보·전시·판매·가공 등 복합단지, 패류신품종개발 및 종자생산 사육시설, 친환경양식연구시설 건립

□ 2021년 추진계획

- (스마트양식 클러스터 조성)
 - 기본 및 실시설계 추진 : '21. 2월 ~ 7월
 - 테스트베드 및 배후부지 공사 착공 : '21. 8월
- (수산식품산업 거점단지 조성) 통영 수산식품 산업거점 단지조성 추진
 - 공사입찰 및 계약 : '20. 12월 ~ '21. 1월
 - 공사착공 및 준공 : '21. 2월 ~ '21. 11월
- (패류양식 산업 육성) 친환경 패류양식 연구센터 건립 및 사업화 지원
 - 전체공사 및 부대공사 준공 : '21. 3월
 - 시험가동 및 시스템 점검 등 : '21. 4월 ~ '22. 1월
 - 패류 지역특화 품종 육성사업 지원 : 개체굴 특화, 홍합양식 자동화 장비, 가리비 인공정화시스템, 재첩생산 특화단지 조성 등

□ 기대효과

- 지속가능한 양식산업 구현 및 스마트 일자리 창출
- 고부가가치 수산식품산업 활성화 및 어가 수익 증대
- 패류 산업 경쟁력 강화 및 우량종자 생산 기술개발

5-① 첨단의료기기 산업 육성(양방향노화)

고용전략 : 첨단의료기기 산업육성 지원으로 신개념 의료비즈니스 일자리 만들기

□ 사업개요

- 사업기간 : 2021. 1월 ~ 12월
- 사 업 비 : 13,310백만원(국비 7,190, 도비 1,792, 시군비 3,404, 기타 924)
- 사업내용 : 산업기반 조성 및 의료기기 기업체 기술개발사업화 지원 등

□ 2021년 추진계획

- (산업기반 조성) 의료산업 전문연구 및 시험인증 지원기반 강화
 - 지능형기계 기반 메디컬디바이스센터 구축(장비구축 11종, 장비 운영 39종, 시제품제작 등 기업지원)
- (기업지원 등) 연구개발 지원을 통한 고부가가치화 및 창업 지원
 - 의료기기 업종전환 지원 기반 구축사업(첨단의료기기 기반구축, 기업지원, 플랫폼구축 및 인재양성 등)
 - 의생명·의료기기 기술개발 및 사업화 지원사업(기술개발 및 시장진입 지원)
 - 의료기기 중개임상시험지원센터 구축사업(의료용품·의료기기 기반구축, 의료기기 기술개발을 위한 기업 지원)
 - 지역클러스터·병원 연계 창업인큐베이팅 지원사업(창업보육공간 입주지원, 기술개발 및 제품개발 지원)
 - 의료기기 업종전환 취업연계 게이트웨이 사업(의료기기 업종전환 기업체 청년 채용 인건비 지원)

□ 기대효과

- 고부가가치 의료기기산업 육성을 통한 고용창출 증대 및 제조기업 매출확대

5-② 물류산업 전진기지 구축

고용전략 : 동북아 물류 강국 도약을 위한 물류관련 일자리 제공

□ 사업개요

- 위 치 : 창원시 진해구 진해구 연도 서측(기존 부산항 신항 3단계 확장)
- 사 업 비 : 12조 543억원 (재정 5조 7,170억원, 민자 6조 3,373억원) ※ 변동가능
- 사 업 량 : 21선석, 고용효과 6,700명
- 사업내용
 - 항만개발 : 21선석(컨테이너 17선석, 피더 4선석)
 - 배후단지 조성 : 제조·물류기업 50개 이상 입주

□ 2021년 추진계획

- (진해신항 건설) 예비타당성 조사 정책성 평가 대응
 - 경남·부산 경제계(상공회의소) 차원 대정부 건의(2월)
 - 경남도, 창원시 의회 차원 대정부 건의(3월)
 - 부울경 단체장 진해신항 조속 추진 공동 건의(4월)
 - 지역대학교 학생대상 ‘인식조사’ 또는 포럼, 공청회 등(5~7월)
- ※ (예타신청) 해수부, '21.2월 → (대상사업 선정) 기재부, '21.3월 → (시행) KDI, '21. 4~12월
- (항만물류연구센터) 2차년도 최종보고회(4월) / 3차년도 수행(5월~)

※ 동북아 항만물류 연구센터 개요

- 운 영 : 경남연구원 위탁운영(센터장, 연구원 2명, 2019~2022년)
- 주요기능 : 연구과제 수행*, 항만물류 관련 행사 및 협의회 운영
- * 신항 마스터플랜 수립 기초연구, 항만물류산업 효율화 방안 수립, 신항중심 고용 증대 방안 수립, 기타 수시 연구과제 발굴 및 수행

□ 기대효과

- (지방세수) 항만 및 배후단지 110개사 입주, 최소 70억원/연 이상
- (고용창출) 진해신항 개발 및 배후단지 조성 약 6,700명
- (건설효과) 건설비 12조원 규모투입, 5조원 가량 건설업 직접효과 기대